

**รายงานผลการติดตามและประเมินผล
แผนพัฒนาท้องถิ่น (พ.ศ.๒๕๖๖ - ๒๕๗๐)
ประจำปีงบประมาณ พ.ศ. ๒๕๖๗
เทศบาลนครปากเกร็ด**

กองยุทธศาสตร์และงบประมาณ

งานวิจัยและประเมินผล ฝ่ายแผนงานและงบประมาณ

โทร. ๐ ๒๙๖๐ ๙๗๐๔ - ๑๕ ต่อ ๖๐๓





ประกาศเทศบาลนครปากเกร็ด
เรื่อง รายงานผลการติดตามและประเมินผลแผนพัฒนาท้องถิ่น
ประจำปีงบประมาณ พ.ศ. ๒๕๖๗

ตามที่เทศบาลนครปากเกร็ด ประกาศใช้แผนพัฒนาท้องถิ่น (พ.ศ.๒๕๖๖ - ๒๕๗๐) ลงวันที่ ๒๘ ตุลาคม ๒๕๖๔ และประกาศใช้เทศบัญญัติงบประมาณรายจ่าย ประจำปีงบประมาณ พ.ศ. ๒๕๖๗ ลงวันที่ ๒๙ กันยายน ๒๕๖๖ นั้น

บัดนี้ คณะกรรมการติดตามและประเมินผลแผนพัฒนาท้องถิ่นเทศบาลนครปากเกร็ด ได้ดำเนินการติดตามและประเมินผลแผนพัฒนาท้องถิ่น ประจำปีงบประมาณ พ.ศ. ๒๕๖๗ ตามระเบียบกระทรวงมหาดไทยว่าด้วยการจัดทำแผนพัฒนาขององค์กรปกครองส่วนท้องถิ่น พ.ศ. ๒๕๔๘ และที่แก้ไขเพิ่มเติมถึง (ฉบับที่ ๓) พ.ศ. ๒๕๖๑ ข้อ ๒๙ และคณะกรรมการติดตามและประเมินผลแผนพัฒนาท้องถิ่นเทศบาลนครปากเกร็ดได้รายงานและเสนอความเห็นดังกล่าวในรายงานการติดตามและประเมินผลแผนพัฒนาท้องถิ่น ประจำปีงบประมาณ พ.ศ. ๒๕๖๗ แล้วนั้น

เพื่อประโยชน์ของประชาชนในการจัดทำบริการสาธารณะและกิจกรรมสาธารณะ ให้บรรลุตามวิสัยทัศน์ที่กำหนดไว้ เทศบาลนครปากเกร็ดจะได้นำผลจากการรายงานดังกล่าวไปเป็นเครื่องมือในการบริหารราชการท้องถิ่นและวางแผนพัฒนาท้องถิ่นตามหน้าที่และอำนาจของเทศบาลนครปากเกร็ด รวมทั้งปรับปรุงการปฏิบัติงานให้ดีขึ้น มีประสิทธิภาพและประสิทธิผล รวมถึงการแก้ไขปัญหา อุปสรรค ในการพัฒนาท้องถิ่นตามภารกิจที่ได้กำหนดไว้ให้สำเร็จ จะเร่งรัด ปรับปรุง แก้ไขข้อบกพร่องของการดำเนินงาน โครงการ กิจกรรม งานต่างๆ รวมถึงครุภัณฑ์หรือวัสดุที่จัดทำบริการสาธารณะ รายละเอียดปรากฏตามท้ายประกาศนี้

จึงประกาศมาให้ทราบโดยทั่วกัน

ประกาศ ณ วันที่ ๙ ธันวาคม พ.ศ. ๒๕๖๗

(นายวิชัย บรรดาศักดิ์)
นายกเทศมนตรีนครปากเกร็ด

คำนำ

ด้วยระเบียบกระทรวงมหาดไทยว่าด้วยการจัดทำแผนพัฒนาขององค์กรปกครองส่วนท้องถิ่น พ.ศ. ๒๕๔๘ และที่แก้ไขเพิ่มเติมถึง (ฉบับที่ ๓) พ.ศ. ๒๕๖๑ หมวด ๖ ข้อ ๒๙ ได้กำหนดให้มีการดำเนินการติดตามและประเมินผลแผนพัฒนาขององค์กรปกครองส่วนท้องถิ่น โดยคณะกรรมการติดตามและประเมินแผนพัฒนาท้องถิ่นมีหน้าที่ดำเนินการติดตามและประเมินผลแผนพัฒนาขององค์กรปกครองส่วนท้องถิ่น ซึ่งคณะกรรมการจะต้องดำเนินการกำหนดแนวทาง วิธีการในการติดตามและประเมินผลแผนพัฒนาท้องถิ่น ดำเนินการติดตามและประเมินผลแผนพัฒนาท้องถิ่น รายงานผลและเสนอความเห็นซึ่งได้จากการติดตามและประเมินผลแผนพัฒนาต่อผู้บริหารท้องถิ่นเพื่อให้ผู้บริหารท้องถิ่นเสนอต่อสภาท้องถิ่นและคณะกรรมการพัฒนาท้องถิ่น พร้อมทั้งประกาศผลการติดตามและประเมินผลแผนพัฒนาให้ประชาชนในท้องถิ่นทราบในที่เปิดเผย ภายในสิบห้าวันนับแต่วันรายงานผลและเสนอความเห็นดังกล่าวและต้องปิดประกาศไว้เป็นระยะเวลาไม่น้อยกว่า สามสิบวันโดยอย่างน้อยปีละหนึ่งครั้งภายในเดือนธันวาคม

การติดตามและประเมินผลแผนพัฒนาท้องถิ่น เป็นการติดตามและประเมินผลแผนพัฒนาท้องถิ่น ประกอบด้วยการจัดทำหรือทบทวน การเพิ่มเติม การเปลี่ยนแปลงและการแก้ไขแผนพัฒนาท้องถิ่นเป็นการติดตามโครงการ กิจกรรม งานต่างๆ รวมถึงครุภัณฑ์หรือวัสดุที่จัดทำบริการสาธารณะหรือกิจกรรมสาธารณะ ที่นำไปจัดทำเป็นงบประมาณรายจ่ายประจำปี/เพิ่มเติม การอนุมัติการใช้จ่ายเงินสะสม การใช้จ่ายเงินอุดหนุนเฉพาะกิจการโอนการแก้ไขเปลี่ยนแปลงค่าจ้างงบประมาณหรือเงินอื่นใดที่องค์กรปกครองส่วนท้องถิ่นใช้เพื่อการพัฒนาท้องถิ่นในการดำเนินงานขององค์กรปกครองส่วนท้องถิ่น การวิเคราะห์เพื่อรายงานผลการติดตามและประเมินผลแผนพัฒนาท้องถิ่นที่มีความสำคัญเพื่อนำมาปรับใช้กับองค์กรปกครองส่วนท้องถิ่น

คณะกรรมการติดตามและประเมินผลแผนพัฒนาท้องถิ่นเทศบาลนครปากเกร็ด จึงได้จัดทำรายงานผลการติดตามและประเมินผลแผนพัฒนาท้องถิ่น (พ.ศ.๒๕๖๖ - ๒๕๗๐) ประจำปีงบประมาณ พ.ศ. ๒๕๖๗ เพื่อรายงานและเสนอความเห็นที่ได้จากการติดตามให้นายกเทศมนตรีนครปากเกร็ดทราบ หวังเป็นอย่างยิ่งว่า รายงานฉบับนี้จะเป็นประโยชน์ในการพัฒนาท้องถิ่นและสามารถแก้ไขปัญหาให้กับประชาชนในท้องถิ่นได้

คณะกรรมการติดตามและประเมินผลแผนพัฒนาท้องถิ่น
เทศบาลนครปากเกร็ด

สารบัญ

	หน้า
ส่วนที่ ๑ บทนำ	
๑.๑ ความสำคัญของการติดตามและประเมินผล	๑
๑.๒ วัตถุประสงค์ของการติดตามและประเมินผล	๑
๑.๓ ขั้นตอนการติดตามและประเมินผล	๒
๑.๔ เครื่องมือการติดตามและประเมินผล	๔
๑.๕ ประโยชน์ของการติดตามและประเมินผล	๔
ส่วนที่ ๒ การติดตามและประเมินผล	
๒.๑ ยุทธศาสตร์การพัฒนาท้องถิ่น	๕
๒.๒ ยุทธศาสตร์การพัฒนาเทศบาลนครปากเกร็ด	๘
๒.๓ โครงการพัฒนาท้องถิ่นและผลการดำเนินงาน ปีงบประมาณ พ.ศ. ๒๕๖๗	๑๕
- การติดตามการวางแผนพัฒนาและการจัดทำงบประมาณตามยุทธศาสตร์การพัฒนา	๑๕
- การติดตามการใช้จ่ายงบประมาณตามยุทธศาสตร์การพัฒนา	๒๒
- ปัญหา/อุปสรรค	๒๔
๒.๔ รายงานผลการติดตามและประเมินผลแผนพัฒนาท้องถิ่น (พ.ศ.๒๕๖๖ - ๒๕๗๐)	๒๙
๒.๕ การติดตามผลการดำเนินงานตามยุทธศาสตร์เทศบาลนครปากเกร็ด	๑๒๔
ส่วนที่ ๓ ผลการวิเคราะห์การติดตามและประเมินผล	
๓.๑ ผลการพิจารณาการติดตามและประเมินผล	๑๓๙
- สรุปการติดตามและประเมินผลยุทธศาสตร์เพื่อความสอดคล้องแผนพัฒนาท้องถิ่น	๑๓๙
- สรุปการติดตามและประเมินผลโครงการเพื่อความสอดคล้องแผนพัฒนาท้องถิ่น	๑๔๕
๓.๒ การประเมินผล	
- ผลการดำเนินงานตามยุทธศาสตร์การพัฒนาเทศบาลนครปากเกร็ดในภาพรวม	๑๕๒
- ผลการดำเนินงานของเทศบาลนครปากเกร็ดจำแนกตามยุทธศาสตร์การพัฒนา	๑๕๕
ส่วนที่ ๔ สรุปผล ข้อเสนอแนะและข้อเสนอแนะ	
๔.๑ สรุปผลการพัฒนาท้องถิ่นในภาพรวม	๑๕๘
๔.๒ ข้อเสนอแนะในการจัดทำแผนพัฒนาท้องถิ่นในอนาคต	๑๖๑
๔.๓ ข้อเสนอแนะของกรมการติดตามและประเมินผล	๑๗๒

ส่วนที่ ๑ บทนำ

๑. ความสำคัญของการติดตามและประเมินผล

ตามที่พระราชบัญญัติกำหนดแผนและขั้นตอนการกระจายอำนาจให้แก่องค์กรปกครองส่วนท้องถิ่น พ.ศ. ๒๕๔๒ มาตรา ๑๖ (๑) ได้กำหนดให้เทศบาลมีอำนาจหน้าที่ในการจัดทำแผนพัฒนาท้องถิ่นของตนเอง เทศบาลนครปากเกร็ดจึงได้จัดทำแผนพัฒนาภายใต้ระเบียบกระทรวงมหาดไทยว่าด้วยการจัดทำแผนพัฒนาขององค์กรปกครองส่วนท้องถิ่น พ.ศ. ๒๕๔๘ และที่แก้ไขเพิ่มเติมถึง (ฉบับที่ ๓) พ.ศ. ๒๕๖๑ เพื่อใช้เป็นกรอบและแนวทางในการพัฒนาในแต่ละปีงบประมาณ และได้กำหนดแนวทางในการติดตามและประเมินผลการดำเนินงานของเทศบาล ตามระเบียบกระทรวงมหาดไทยดังกล่าว ข้อ ๑๒ (๓) รายงานผลและเสนอความเห็นซึ่งได้จากการติดตามและประเมินผลแผนพัฒนาต่อผู้บริหารท้องถิ่น เพื่อให้ผู้บริหารท้องถิ่นเสนอต่อสภาท้องถิ่นและคณะกรรมการพัฒนาท้องถิ่น พร้อมทั้งประกาศผลการติดตามและประเมินผลแผนพัฒนาให้ประชาชนในท้องถิ่นทราบในที่เปิดเผยภายในสิบห้าวันนับแต่วันรายงานผลและเสนอความเห็นดังกล่าวและต้องปิดประกาศไว้เป็นระยะเวลาไม่น้อยกว่าสามสิบวัน โดยอย่างน้อยปีละหนึ่งครั้งภายในเดือนธันวาคมของทุกปี และข้อ ๑๓ (๕) ผู้บริหารท้องถิ่นเสนอผลการติดตามและประเมินผลต่อสภาท้องถิ่นและคณะกรรมการพัฒนาท้องถิ่น พร้อมทั้งประกาศผลการติดตามและประเมินผลแผนพัฒนาท้องถิ่นให้ประชาชนในท้องถิ่นทราบในที่เปิดเผยภายในสิบห้าวันนับแต่วันที่ผู้บริหารท้องถิ่นเสนอผลรายงานการติดตามและประเมินผลดังกล่าวและต้องปิดประกาศโดยเปิดเผยไม่น้อยกว่าสามสิบวัน โดยอย่างน้อยปีละหนึ่งครั้งภายในเดือนธันวาคมของทุกปี และกำหนดให้มีการสำรวจความพึงพอใจของประชาชนต่อการดำเนินงานตามยุทธศาสตร์การพัฒนาตามรูปแบบและแนวทางปฏิบัติที่กรมส่งเสริมการปกครองท้องถิ่นได้กำหนดไว้ และการสำรวจความพึงพอใจของประชาชนต่อบริการสาธารณะที่ได้รับจากเทศบาลตามแบบรวบรวมข้อมูลเพื่อประเมินการจัดมาตรฐานบริการสาธารณะโดยตนเอง (ปตอ.) ขององค์กรปกครองส่วนท้องถิ่น ซึ่งการกำหนดแนวทางการติดตามประเมินผลดังกล่าวสอดคล้องกับนโยบายของผู้บริหารด้านการบริหารจัดการที่ดี โดยให้ส่วนราชการในสังกัดนำข้อมูลจากการติดตามประเมินผลไปใช้ในการปรับปรุงการจัดบริการสาธารณะให้แก่ประชาชนให้มีประสิทธิภาพ ถูกต้อง รวดเร็ว ทั่วถึง โปร่งใสและคุ้มค่ามากยิ่งขึ้น

ดังนั้น เพื่อให้เป็นไปตามระเบียบกระทรวงมหาดไทยว่าด้วยการจัดทำแผนพัฒนาขององค์กรปกครองส่วนท้องถิ่น พ.ศ. ๒๕๔๘ และที่แก้ไขเพิ่มเติมถึง (ฉบับที่ ๓) พ.ศ. ๒๕๖๑ ข้อ ๒๙ (๓) เทศบาลนครปากเกร็ด จึงขอจัดทำรายงานผลการติดตามและประเมินผลแผนพัฒนาท้องถิ่น (พ.ศ. ๒๕๖๖-๒๕๗๐) ประจำปีงบประมาณ พ.ศ. ๒๕๖๗ มาเพื่อให้ประชาชนในเทศบาลนครปากเกร็ดทราบ

๒. วัตถุประสงค์ของการติดตามและประเมินผล

๒.๑ เพื่อเป็นเครื่องมือในการบริหารราชการของเทศบาลนครปากเกร็ด รวมทั้งปรับปรุงการปฏิบัติงานให้มีประสิทธิภาพและประสิทธิผล

๒.๒ เพื่อติดตามและประเมินผลการดำเนินงานตามโครงการต่าง ๆ ตามแผนพัฒนาท้องถิ่น (พ.ศ. ๒๕๖๖ - ๒๕๗๐) ที่ได้รับการจัดสรรงบประมาณอย่างเป็นระบบและต่อเนื่อง

๒.๓ เพื่อศึกษาความพึงพอใจของประชาชนในเขตเทศบาลต่อผลการดำเนินงานของเทศบาลในแต่ละยุทธศาสตร์และต่อบริการสาธารณะที่ได้รับจากเทศบาล

๒.๔ เพื่อรวบรวมข้อเสนอแนะจากคณะกรรมการติดตามและประเมินผลแผนพัฒนาเทศบาล และข้อมูลที่ได้จากการศึกษาความพึงพอใจของประชาชนไปใช้ประโยชน์ในการพัฒนาและปรับปรุง การดำเนินงานของเทศบาล

ขั้นตอนการติดตามและประเมินผล

ขั้นตอนที่ ๑

แต่งตั้งคณะกรรมการติดตามและประเมินผลแผนพัฒนาท้องถิ่นตามระเบียบกระทรวงมหาดไทย ว่าด้วยการจัดทำแผนพัฒนาขององค์กรปกครองส่วนท้องถิ่น พ.ศ. ๒๕๔๘ และที่แก้ไขเพิ่มเติมถึง (ฉบับที่ ๓) พ.ศ. ๒๕๖๑ กำหนดให้ผู้บริหารท้องถิ่นแต่งตั้งคณะกรรมการติดตามและประเมินผลแผนพัฒนาท้องถิ่น ประกอบด้วย

- | | |
|---|---------|
| (๑) สมาชิกสภาท้องถิ่นที่สภาท้องถิ่นคัดเลือกกันเองจำนวนสามคน | กรรมการ |
| (๒) ผู้แทนประชาคมท้องถิ่นที่คัดเลือกกันเองจำนวนสองคน | กรรมการ |
| (๓) ผู้แทนหน่วยงานที่เกี่ยวข้องที่ผู้บริหารท้องถิ่นคัดเลือกจำนวนสองคน | กรรมการ |
| (๔) หัวหน้าส่วนการบริหารที่คัดเลือกกันเองจำนวนสองคน | กรรมการ |
| (๕) ผู้ทรงคุณวุฒิที่ผู้บริหารท้องถิ่นคัดเลือกจำนวนสองคน | กรรมการ |

โดยให้คณะกรรมการเลือกกรรมการหนึ่งคนทำหน้าที่ประธานคณะกรรมการ และกรรมการ อีกคนหนึ่งทำหน้าที่เลขานุการคณะกรรมการ

กรรมการตามข้อ (๑) (๒) (๓) (๔) และ (๕) ให้มีวาระอยู่ในตำแหน่งคราวละสี่ปีและอาจได้รับการคัดเลือกได้อีก

อำนาจหน้าที่ของคณะกรรมการติดตามและประเมินผลแผนพัฒนา

๑. กำหนดแนวทาง วิธีการในการติดตามและประเมินผลแผนพัฒนาท้องถิ่น
๒. ดำเนินการติดตามและประเมินผลแผนพัฒนาท้องถิ่น
๓. รายงานผลและเสนอความเห็นซึ่งได้จากการติดตามและประเมินผลแผนพัฒนาท้องถิ่นต่อผู้บริหารท้องถิ่น เพื่อให้ผู้บริหารท้องถิ่นเสนอต่อสภาท้องถิ่น และคณะกรรมการพัฒนาท้องถิ่น พร้อมทั้งประกาศผลการติดตามและประเมินผลแผนพัฒนาท้องถิ่นให้ประชาชนในท้องถิ่นทราบในที่เปิดเผยภายในสิบห้าวัน นับแต่วันรายงานผลและเสนอความเห็นดังกล่าวและต้องปิดประกาศไว้เป็นระยะเวลาไม่น้อยกว่าสามสิบวัน โดยอย่างน้อยปีละหนึ่งครั้งภายในเดือนธันวาคมของทุกปี
๔. แต่งตั้งคณะอนุกรรมการหรือคณะทำงานเพื่อช่วยปฏิบัติงานตามที่เห็นสมควร

ขั้นตอนที่ ๒

วิธีการติดตามและประเมินผล

๑. การติดตาม (Monitoring) เป็นการติดตามเพื่อให้ทราบความก้าวหน้าในการดำเนินงานตามโครงการในแผนพัฒนาท้องถิ่น (พ.ศ.๒๕๖๖ - ๒๕๗๐) ที่ได้รับการจัดสรรงบประมาณและได้บรรลุไว้ในแผนดำเนินงานประจำปี พ.ศ. ๒๕๖๗ และในกรณีที่พบปัญหา/อุปสรรคในการดำเนินงานจะได้พิจารณาแนวทางในการแก้ไขปรับปรุงให้โครงการต่าง ๆ สำเร็จลุล่วงไปได้อย่างมีประสิทธิภาพ

วิธีการติดตามการดำเนินงาน โดยให้ทุกหน่วยงานในสังกัดเทศบาลนครปากเกร็ดดำเนินการติดตามการใช้จ่ายงบประมาณและดำเนินงานโครงการ/กิจกรรมในความรับผิดชอบและจัดทำรายงานผลการดำเนินงานพร้อมทั้งจำนวนงบประมาณที่ใช้จริงเป็นรายไตรมาส ดังนี้

ไตรมาสที่ ๑ (ตุลาคม - ธันวาคม ๒๕๖๗) รายงานภายในเดือนมกราคม ๒๕๖๘

ไตรมาสที่ ๒ (มกราคม - มีนาคม ๒๕๖๘) รายงานภายในเดือนเมษายน ๒๕๖๘

ไตรมาสที่ ๓ (เมษายน - มิถุนายน ๒๕๖๘) รายงานภายในเดือนกรกฎาคม ๒๕๖๘

ไตรมาสที่ ๔ (กรกฎาคม - กันยายน ๒๕๖๘) รายงานภายในเดือนตุลาคม ๒๕๖๘

และสรุปเป็นผลดำเนินการในภาพรวมตามยุทธศาสตร์การพัฒนาระดับนโยบายเทศบาลนครปากเกร็ด
เสนอผู้บริหารเทศบาล

๒. การประเมินผล (Evaluation) เป็นการรวบรวมผลการติดตามความก้าวหน้าของโครงการและการประเมินผลโครงการของทุกส่วนราชการ เพื่อวิเคราะห์และประเมินผลการดำเนินงาน ใน ๔ มิติ ได้แก่

๒.๑ การประเมินผลการดำเนินงานตามโครงการ ผู้รับผิดชอบโครงการจะต้องจัดทำรายงานการประเมินผลโครงการเสนอต่อผู้บังคับบัญชา เพื่อใช้เป็นข้อมูลประกอบการพิจารณาพัฒนา/ปรับปรุงการดำเนินงานโครงการนั้น ๆ และเป็นข้อมูลประกอบการจัดทำแผนพัฒนาและตั้งงบประมาณในปีต่อไป โดยกำหนดให้มีการประเมินโครงการใน ๒ ด้าน ได้แก่

- การประเมินผลเชิงปริมาณโดยประเมินจากความสำเร็จในการดำเนินงานและการใช้งบประมาณในแต่ละโครงการ โดยพิจารณาจากเป้าหมายและตัวชี้วัดของโครงการที่ได้กำหนดไว้ในแผนดำเนินงานและจำนวนงบประมาณที่ได้ใช้จ่ายจริง

- การประเมินผลเชิงคุณภาพ เป็นการประเมินความสำเร็จของโครงการเฉพาะโครงการที่มีลักษณะเป็นการจัดการอบรม/จัดกิจกรรม/ศึกษาดูงาน โดยการประเมินผลความสำเร็จของเป้าหมายเชิงคุณภาพที่ได้กำหนดไว้ในแผนพัฒนาท้องถิ่นและแผนดำเนินงานประจำปี โดยงานวิจัยและประเมินผลร่วมกับผู้รับผิดชอบโครงการจะทำการสำรวจความคิดเห็นของผู้เข้ารับการอบรม/ผู้เข้าร่วมกิจกรรม/ศึกษาดูงานที่มีต่อการดำเนินการด้านต่าง ๆ ในภาพรวมของโครงการ

๒.๒ การประเมินผลการดำเนินงานตามยุทธศาสตร์การพัฒนา เป็นการประเมินผลในภาพรวมของเทศบาลนครปากเกร็ด โดยกองยุทธศาสตร์และงบประมาณ จะรวบรวมผลการดำเนินงานของทุกโครงการในแต่ละยุทธศาสตร์การพัฒนา และการเบิกจ่ายเงินงบประมาณจนถึงสิ้นปีงบประมาณจากรายงานผลการติดตามและประเมินผลแผนพัฒนาท้องถิ่น ไตรมาสที่ ๔ ของทุกส่วนราชการ และนำข้อมูลที่ได้อมาวิเคราะห์ความสำเร็จของการดำเนินงานแต่ละยุทธศาสตร์การพัฒนาแต่ละด้าน สรุปเป็นรายงานนำเสนอต่อผู้บริหารเทศบาลและสภาเทศบาล

๒.๓ รายงานการปฏิบัติงานตามนโยบายนายกเทศมนตรีนครปากเกร็ด โดยกองยุทธศาสตร์และงบประมาณนำรายงานการประเมินผลการดำเนินงานตามโครงการ และการดำเนินงานตามยุทธศาสตร์การพัฒนามาวิเคราะห์ร่วมกับนโยบายการพัฒนาที่ผู้บริหารได้เสนอต่อสภาเทศบาลและจัดลำดับความสำคัญไว้ในแต่ละปี และสรุปเป็นรายงานนำเสนอต่อผู้บริหารเทศบาลและสภาเทศบาล

๒.๔ การประเมินความพึงพอใจของประชาชนที่มีต่อการดำเนินงานของเทศบาลนครปากเกร็ด โดยได้ทำการสำรวจความคิดเห็นของประชาชน เพื่อวิเคราะห์ผลและจัดทำเป็นรายงาน

- การประเมินความพึงพอใจของประชาชนต่อผลการดำเนินงานในภาพรวมของเทศบาลนครปากเกร็ด โดยจ้างบุคคลภายนอกหรือสถาบันการศึกษาเป็นผู้ดำเนินการ

- การประเมินความพึงพอใจของประชาชนต่อผลดำเนินงานของเทศบาลนครปากเกร็ด จำแนกตามยุทธศาสตร์โดยกองยุทธศาสตร์และงบประมาณเป็นผู้ดำเนินการ

ขั้นตอนที่ ๓

คณะกรรมการติดตามและประเมินผลแผนพัฒนาท้องถิ่น ดำเนินการติดตามและประเมินผลแผนพัฒนาตามระเบียบกระทรวงมหาดไทยว่าด้วยการจัดทำแผนพัฒนาขององค์กรปกครองส่วนท้องถิ่น พ.ศ. ๒๕๔๘ และที่แก้ไขเพิ่มเติมถึง (ฉบับที่ ๓) พ.ศ. ๒๕๖๑ หมวด ๖ การติดตามและประเมินผลแผนพัฒนา ข้อ ๒๙ (๒)

ขั้นตอนที่ ๔

คณะกรรมการติดตามและประเมินผลแผนพัฒนาท้องถิ่นรายงานผลและเสนอความเห็นซึ่งได้จากคณะกรรมการติดตามและประเมินผลแผนพัฒนาต่อผู้บริหารท้องถิ่น เพื่อให้ผู้บริหารท้องถิ่นเสนอต่อสภาท้องถิ่นและคณะกรรมการพัฒนาท้องถิ่น พร้อมทั้งประกาศผลการติดตามและประเมินผลแผนพัฒนาให้ประชาชนในท้องถิ่นทราบในที่เปิดเผยภายในสิบห้าวันนับแต่วันรายงานผลและเสนอความเห็นดังกล่าวและต้องปิดประกาศไว้เป็นระยะเวลาไม่น้อยกว่าสามสิบวัน โดยอย่างน้อยปีละหนึ่งครั้งภายในเดือนธันวาคมของทุกปี ตามระเบียบกระทรวงมหาดไทยว่าด้วยการจัดทำแผนพัฒนาขององค์กรปกครองส่วนท้องถิ่น พ.ศ. ๒๕๔๘ และที่แก้ไขเพิ่มเติมถึง (ฉบับที่ ๓) พ.ศ. ๒๕๖๑ หมวด ๖ การติดตามและประเมินผลแผนพัฒนา ข้อ ๒๙ (๓)

ขั้นตอนที่ ๕

ผู้บริหารท้องถิ่นเสนอผลการติดตามและประเมินผลต่อสภาท้องถิ่น และคณะกรรมการพัฒนาท้องถิ่น พร้อมทั้งประกาศผลการติดตามและประเมินผลแผนพัฒนาให้ประชาชนในท้องถิ่นทราบในที่เปิดเผยภายในสิบห้าวันนับแต่วันผู้บริหารท้องถิ่นเสนอผลการติดตามและประเมินผลดังกล่าวและต้องปิดประกาศโดยเปิดเผยไม่น้อยกว่าสามสิบวัน โดยอย่างน้อยปีละหนึ่งครั้งภายในเดือนธันวาคมของทุกปีตามระเบียบกระทรวงมหาดไทยว่าด้วยการจัดทำแผนพัฒนาขององค์กรปกครองส่วนท้องถิ่น พ.ศ. ๒๕๔๘ และที่แก้ไขเพิ่มเติมถึง (ฉบับที่ ๓) พ.ศ. ๒๕๖๑ หมวด ๖ การติดตามและประเมินผลแผนพัฒนา ข้อ ๒๙ (๕)

๔. เครื่องมือการติดตามและประเมินผล

คณะกรรมการติดตามและประเมินผลแผนพัฒนาเทศบาล ตามคำสั่งที่ ๑๖๘๕/๒๕๖๗ ได้กำหนดให้ใช้เครื่องมือที่ใช้ในการติดตามและประเมินผล ดังนี้

๑. แบบรายงานผลการติดตามและประเมินผลแผนพัฒนาท้องถิ่น (พ.ศ. ๒๕๖๖ - ๒๕๗๐) ประจำปีงบประมาณ พ.ศ. ๒๕๖๗ เพื่อติดตามผลการดำเนินโครงการเป้าหมายรวมถึงการใช้จ่ายงบประมาณ
๒. แบบสอบถามความพึงพอใจของประชาชนต่อผลการดำเนินงานตามยุทธศาสตร์ของเทศบาลนครปากเกร็ด โดยให้คะแนนตั้งแต่ ๑ - ๑๐ โดยการสุ่มตัวอย่างจากประชากรในเขตพื้นที่

๕. ประโยชน์ของการติดตามและประเมินผล

๑. เทศบาลได้รับทราบความก้าวหน้าและผลการดำเนินงานตามแผนพัฒนาของทุกส่วนราชการ
๒. เทศบาลได้รับทราบระดับความพึงพอใจของประชาชนในการดำเนินงานของเทศบาลแต่ละยุทธศาสตร์การพัฒนา
๓. ส่วนราชการในสังกัดสามารถนำข้อมูลที่ได้ไปพัฒนาและปรับปรุงการดำเนินงานให้มีประสิทธิภาพและสนองตอบความต้องการของประชาชนมากขึ้น
๔. ผู้บริหารเทศบาลมีข้อมูลประกอบการจัดสรรงบประมาณสำหรับโครงการต่าง ๆ ในปีงบประมาณต่อไปได้อย่างมีประสิทธิภาพ
๕. ประชาชนสามารถรับทราบข้อมูลการจัดทำโครงการพัฒนาในแต่ละปีงบประมาณได้

ส่วนที่ ๒

การติดตามและประเมินผล

สรุปผลการติดตามและประเมินผล ปีงบประมาณ พ.ศ. ๒๕๖๗

ยุทธศาสตร์การพัฒนาเทศบาลนครปากเกร็ด

๒.๑ ยุทธศาสตร์การพัฒนาท้องถิ่น

แผนพัฒนาท้องถิ่น (พ.ศ.๒๕๖๖ - ๒๕๗๐) เทศบาลนครปากเกร็ดคำนึงถึงความสอดคล้องระหว่างยุทธศาสตร์ชาติ ๒๐ ปี (พ.ศ. ๒๕๖๑ - ๒๕๘๐) แผนพัฒนาเศรษฐกิจและสังคมแห่งชาติ ฉบับที่ ๑๓ (พ.ศ. ๒๕๖๖-๒๕๗๐) ยุทธศาสตร์การพัฒนากลุ่มจังหวัด ยุทธศาสตร์การพัฒนาระดับจังหวัด และยุทธศาสตร์การพัฒนาขององค์กรปกครองส่วนท้องถิ่นในเขตจังหวัดนนทบุรี วิสัยทัศน์และยุทธศาสตร์การพัฒนาของเทศบาลนครปากเกร็ด นโยบายในการแก้ไขปัญหาความเดือดร้อนของประชาชนและความต้องการในการพัฒนาและใช้ยุทธศาสตร์ระดับต่าง ๆ ที่ได้กล่าวข้างต้นเป็นหลักในการวิเคราะห์และจัดลำดับความสำคัญของการพัฒนาซึ่งมีความเชื่อมโยงสรุปได้ ดังนี้

๒.๑.๑ ยุทธศาสตร์ชาติ ๒๐ ปี (พ.ศ. ๒๕๖๑ - ๒๕๘๐)

วิสัยทัศน์ประเทศไทย

“ประเทศไทยมีความมั่นคง มั่งคั่ง ยั่งยืน เป็นประเทศพัฒนาแล้ว ด้วยการพัฒนาตามหลักปรัชญาของเศรษฐกิจพอเพียง”

เป้าหมายการพัฒนาประเทศ

“ประเทศชาติมั่นคง ประชาชนมีความสุข เศรษฐกิจพัฒนาอย่างต่อเนื่อง สังคมเป็นธรรม ฐานทรัพยากรธรรมชาติยั่งยืน”

โดยมียุทธศาสตร์ชาติที่จะใช้เป็นกรอบแนวทางการพัฒนาในระยะ ๒๐ ปี ประกอบด้วย ๖ ยุทธศาสตร์ได้แก่

- (๑) ยุทธศาสตร์ชาติด้านความมั่นคง
- (๒) ยุทธศาสตร์ชาติด้านการสร้างความสามารถในการแข่งขัน
- (๓) ยุทธศาสตร์ชาติด้านการพัฒนาและเสริมสร้างศักยภาพทรัพยากรมนุษย์
- (๔) ยุทธศาสตร์ชาติด้านการสร้างโอกาสและความเสมอภาคทางสังคม
- (๕) ยุทธศาสตร์ชาติด้านการสร้างการเติบโตบนคุณภาพชีวิตที่เป็นมิตรต่อสิ่งแวดล้อม
- (๖) ยุทธศาสตร์ชาติด้านการปรับสมดุลและพัฒนาระบบการบริหารจัดการภาครัฐ

๒.๑.๒ แผนพัฒนาเศรษฐกิจและสังคมแห่งชาติ ฉบับที่ ๑๓ (พ.ศ. ๒๕๖๖ - ๒๕๗๐) โดยกำหนดเป้าหมายหลักของการพัฒนา จำนวน ๕ ประการ ประกอบด้วย

- ๑) การปรับโครงสร้างภาคการผลิตและบริการสู่เศรษฐกิจฐานนวัตกรรม
- ๒) การพัฒนาคนสำหรับโลกยุคใหม่
- ๓) การมุ่งสู่สังคมแห่งโอกาสและความเป็นธรรม
- ๔) การเปลี่ยนผ่านการผลิตและบริโภคไปสู่ความยั่งยืน
- ๕) การเสริมสร้างความสามารถของประเทศในการรับมือกับการเปลี่ยนแปลงและความเสี่ยงภายใต้บริบทโลกใหม่

๒.๑.๓ แผนพัฒนาภาค/แผนพัฒนากลุ่มจังหวัด/แผนพัฒนาจังหวัด

๑) แผนพัฒนาภาคกลาง พ.ศ. ๒๕๖๖ - ๒๕๗๐

เป้าหมายและแนวทางการพัฒนาภาคกลาง พ.ศ. ๒๕๖๖ - ๒๕๗๐

ทิศทางการพัฒนาภาค ภาคกลางเป็นพื้นที่โครงข่ายที่เชื่อมโยงกับกรุงเทพฯ ซึ่งเป็นเมืองหลวงของประเทศ ส่งผลให้อิทธิพลของความเป็นเมืองและกิจกรรมความเจริญทางเศรษฐกิจจากกรุงเทพฯ แผ่กระจายไปยังพื้นที่ปริมณฑลและพื้นที่บริเวณใกล้เคียง ภาคกลางจึงเป็นฐานเศรษฐกิจหลักด้านแรกที่รองรับและกระจายความเจริญเติบโตของประเทศออกจากเมืองหลวงที่เป็นทั้งศูนย์กลางการบริหารราชการแผ่นดินและศูนย์กลางการค้า การเงิน และการลงทุนของประเทศ โดยในระยะแผนพัฒนาฯ ฉบับที่ ๑๓ ภาคกลางวางทิศทางการพัฒนาภาค (C Direction) โดยให้ความสำคัญกับประเด็นหรือปัจจัยที่เป็นหัวใจสำคัญของการพัฒนาใน ๕ มิติ หรือ HEART ได้แก่

การสร้างมูลค่าเพิ่มให้กับสินค้าและบริการ (High Value-added Products and Services : H) ด้วยการใช้ประโยชน์จากแนวระเบียงเศรษฐกิจระดับภูมิภาค การมีเส้นทางคมนาคมขนส่งที่ได้มาตรฐานและโครงสร้างพื้นฐานที่มีคุณภาพเชื่อมโยงพื้นที่เศรษฐกิจหลักทั้งในประเทศและแนวชายแดนรอบด้าน รวมทั้งขีดความสามารถของสถาบันด้านการวิจัยและพัฒนาที่จะประยุกต์ต่อยอดงานวิจัยสู่การสร้างเทคโนโลยี และสร้างนวัตกรรมเพื่อเป็นแรงผลักดันผลิตภาพการผลิตในภาพรวม และรายสาขาให้มีความเหมาะสมสอดคล้องกับโครงสร้างการผลิตของประเทศที่ต้องการจะปรับเปลี่ยนไปสู่การสร้างมูลค่าเพิ่มให้กับสินค้าและบริการ พร้อมไปกับการส่งเสริม สนับสนุนให้ผู้ประกอบการเร่งพัฒนาปรับเปลี่ยนไปสู่การเป็นเจ้าของตราสินค้าที่ใช้ เทคโนโลยีและนวัตกรรมที่สามารถออกแบบและพัฒนาขึ้นได้เอง

การพัฒนาศักยภาพแรงงานให้มีทักษะใหม่ที่จำเป็นในการทำงานและพัฒนาระดับทักษะเดิมให้ดีขึ้น (Education and Training: E) เพื่อปรับปรุงผลิตภาพของแรงงานและขจัดปัญหาความไม่สอดคล้อง ระหว่างความต้องการและคุณภาพของแรงงาน ซึ่งความต้องการด้านทักษะเฉพาะของแรงงานจะมีแนวโน้มเปลี่ยนแปลงไปอย่างรวดเร็ว โดยเฉพาะทักษะที่เกี่ยวข้องกับวิทยาศาสตร์ เทคโนโลยี และนวัตกรรม อาทิ ความรอบรู้ด้านดิจิทัล วิทยาศาสตร์ข้อมูล ปัญญาประดิษฐ์ โค้ดดิ้ง รวมไปถึงทักษะที่เทคโนโลยีไม่สามารถทดแทนได้ โดยเฉพาะทักษะทางพฤติกรรม (Non- Cognitive/Soft Skills) หรือทักษะมนุษย์ อาทิ การคิดเชิงวิพากษ์ การทำงานเป็นทีม หรือความคิดสร้างสรรค์ ซึ่งเป็นปัจจัยที่สำคัญและส่งผลกระทบต่อการบรรลุสู่การเป็นฐานการผลิตสินค้าและบริการมูลค่าสูงของภาคกลาง

การนำศักยภาพในด้านศิลปะและความคิดสร้างสรรค์(Art and Creativity: A) มาประยุกต์ใช้ในการพัฒนาอุตสาหกรรมและบริการเป้าหมายให้สร้างมูลค่าเพิ่มได้สูงขึ้น ทั้งที่เป็นสินค้าบริการหรืออุตสาหกรรมที่ภาคกลางมีศักยภาพอยู่เดิม อาทิ การท่องเที่ยวเชิงนิเวศ ประวัติศาสตร์วัฒนธรรม ตลอดจนการเกษตรและอาหาร และอุตสาหกรรมและบริการใหม่ที่จะเป็นโอกาสในการสร้างผลิตภัณฑ์มวลรวมของภาค อาทิ ธุรกิจบริการสุขภาพและการแพทย์ อุตสาหกรรมอิเล็กทรอนิกส์อัจฉริยะ ดิจิทัลคอนเทนต์ และเป็นผู้ให้บริการด้านดิจิทัล

การเสริมสร้างความยืดหยุ่นภายในสาขาการผลิตหลักของพื้นที่ภาคกลาง (Resilience: R) ให้มีความพร้อมรับผลกระทบจากภายนอกและสามารถปรับตัวได้อย่างเท่าทันต่อการเปลี่ยนแปลงเพื่อสร้างโอกาสในการเจริญเติบโตและสร้างรายได้ให้แก่พื้นที่และประเทศ โดยนำองค์ความรู้ ศักยภาพ และโอกาสของพื้นที่มาผนวกและประยุกต์เข้ากับความก้าวหน้าของเทคโนโลยีเพื่อเสริมสร้างผลิตภาพและความเข้มแข็งให้แก่ภาคการผลิตที่เป็นอุตสาหกรรมและบริการแห่งอนาคตของพื้นที่ให้สามารถเจริญเติบโตได้อย่างต่อเนื่องและยั่งยืน

การอนุรักษ์และฟื้นฟูทรัพยากรธรรมชาติและสิ่งแวดล้อม (Treatment of Environmental Pollution and Restoring Natural Resources : T) เพื่อให้ภาคกลางสามารถพัฒนาไปสู่การเป็นฐานการผลิตสินค้าและบริการมูลค่าสูงได้อย่างเป็นรูปธรรม โดยที่ความสมบูรณ์ของทรัพยากรธรรมชาติและสิ่งแวดล้อมยังคงสามารถส่งต่อไปยังคนรุ่นต่อไปให้ได้ใช้ประโยชน์ได้อย่างยั่งยืน

๒) แผนพัฒนากลุ่มจังหวัด (พ.ศ. ๒๕๖๖ - ๒๕๗๐)

เป้าหมายการพัฒนา

“กลุ่มจังหวัดอัจฉริยะที่ยั่งยืน (Smart and Sustainability Cluster)”

พันธกิจ

๑. ส่งเสริมระบบธุรกิจเกษตรอัจฉริยะ (Smart Agricultural Business) ให้ชุมชนและภาคการผลิตมีความสามารถในการแข่งขันและเพิ่มมูลค่า

๒. พัฒนาระบบโครงสร้างพื้นฐานเพื่อเพิ่มประสิทธิภาพในการเดินทางสัญจร รวมทั้งคำนึงถึงความปลอดภัย (Smart Mobility and Smart Safety)

๓. ยกระดับคุณภาพชีวิตประชาชนทุกช่วงวัย ให้สามารถใช้ชีวิตได้อย่างมีความสุขสู่การเป็นเมืองน่าอยู่ (Smart Citizen)

๔. พัฒนา และส่งเสริมการท่องเที่ยวเชิงสร้างสรรค์และพหุวัฒนธรรม (Smart Tourism)

เป้าประสงค์รวม

“เศรษฐกิจมั่นคง ประชาชนมั่งคั่ง และความสุขที่ยั่งยืน”

๓) แผนพัฒนาจังหวัดนนทบุรี ๕ ปี (พ.ศ.๒๕๖๖ - ๒๕๗๐)

เป้าหมายการพัฒนา “เมืองน่าอยู่ (Livable City)” โดยเมืองน่าอยู่จะมียุทธศาสตร์ประกอบของการเป็น “เมืองสังคมน่าอยู่ เมืองเศรษฐกิจก้าวหน้า และเมืองการพัฒนายั่งยืน” โดยกำหนดกรอบนิยามการพัฒนาดังนี้

เมืองสังคมน่าอยู่ หมายถึง

(๑) เมืองที่มีโครงสร้างพื้นฐาน และระบบโลจิสติกส์มีมาตรฐานเชื่อมโยงอย่างเป็นระบบทันสมัย และมีอารยสถาปัตย์เพื่อคนทั้งมวล

(๒) เมืองที่มีความมั่นคงปลอดภัย และมีระบบการป้องกันภัยที่มีมาตรฐาน ทันสมัย ให้ประชาชน ชุมชนได้รับการดูแลอย่างทั่วถึง ทันท่วงที มีความปลอดภัยในชีวิตและทรัพย์สิน

(๓) เมืองแห่งคุณภาพชีวิต การศึกษาดี สุขภาวะดี มาตรฐานการครองชีพดีและมีวิถีชีวิตตามปรัชญาของเศรษฐกิจพอเพียง

(๔) เมืองที่เอื้อต่อการอยู่อาศัยของผู้สูงอายุ และประชาชนกลุ่มเปราะบาง มีคุณภาพชีวิตที่สามารถช่วยเหลือตนเอง และปรับตัวท่ามกลางการเปลี่ยนแปลง

(๕) เมืองอัจฉริยะ โดยการนำเทคโนโลยีสมัยใหม่ และเทคโนโลยีดิจิทัลมาใช้ในการพัฒนาเศรษฐกิจ สังคม สิ่งแวดล้อม และการพัฒนาในทุกมิติของจังหวัด

(๖) เมืองน่าอยู่ด้วยศาสนา ศิลปะ วัฒนธรรม วิถีชีวิต ประเพณี และค่านิยมอันดีงาม และวัฒนธรรมสร้างสรรค์เศรษฐกิจ

(๗) เมืองการบริหารจัดการ การบริการภาครัฐมีประสิทธิภาพ

เมืองเศรษฐกิจก้าวหน้า หมายถึง

- (๑) เมืองเศรษฐกิจแห่งอนาคต เมืองเศรษฐกิจก้าวหน้า เชื่อมโยงกรุงเทพมหานคร
- (๒) เมืองที่มีระบบการขนส่งสาธารณะ และโลจิสติกส์มีคุณภาพ เชื่อมโยงอย่างเป็นระบบทั้งจังหวัด รองรับการเดินทางเศรษฐกิจ
- (๓) เมืองที่มีศักยภาพในการรองรับระบบเศรษฐกิจในอนาคต และการฟื้นคืนเศรษฐกิจหลังจากวิกฤตเศรษฐกิจการแพร่ระบาดของโรคติดเชื้อไวรัสโคโรนา ๒๐๑๙ ให้กลับมาเติบโตอย่างมั่นคง
- (๔) เมืองเศรษฐกิจยั่งยืน
- (๕) เมืองเศรษฐกิจฐานรากมั่นคง

เมืองที่พัฒนายั่งยืน หมายถึง

- (๑) เมืองที่มีความเติบโตทางรายได้ และคุณภาพชีวิตที่เป็นมิตรกับสิ่งแวดล้อมที่ยั่งยืน
- (๒) เมืองต้นแบบนวัตกรรมการพัฒนาเมืองสู่ความยั่งยืน และแหล่งพลังงานในอนาคต
- (๓) เมืองสิ่งแวดล้อมดี (ขยะ น้ำเสีย อากาศ และเสียง)
- (๔) เมืองแห่งการบริหารจัดการน้ำเพื่อการเกษตร การท่องเที่ยว การอยู่อาศัยและการพัฒนาคุณภาพชีวิตที่ยั่งยืน

๔) ยุทธศาสตร์การพัฒนากองคกรปกครองส่วนท้องถิ่นในเขตจังหวัดนนทบุรี

วิสัยทัศน์ยุทธศาสตร์การพัฒนาขององค์กรปกครองส่วนท้องถิ่นในเขตจังหวัดนนทบุรี

“เมืองแห่งการศึกษา เมืองแห่งคุณภาพชีวิตและสิ่งแวดล้อม”

ยุทธศาสตร์การพัฒนา ๖ ด้าน ดังนี้

- ยุทธศาสตร์ที่ ๑ พัฒนาเมืองนนทบุรี เพื่อการอยู่อาศัยของประชาชนอย่างมีความสุข
- ยุทธศาสตร์ที่ ๒ เสริมสร้างและพัฒนากิจการบริการจัดการทรัพยากรธรรมชาติและสิ่งแวดล้อมอย่างยั่งยืน
- ยุทธศาสตร์ที่ ๓ เสริมสร้างและพัฒนาเศรษฐกิจสร้างสรรค์ ได้มาตรฐานและมีมูลค่าเพิ่ม
- ยุทธศาสตร์ที่ ๔ พัฒนาด้านทรัพยากรมนุษย์และสังคมให้ก้าวหน้า ปลอดภัยและยั่งยืน
- ยุทธศาสตร์ที่ ๕ พัฒนากิจการบริการจัดการให้มีประสิทธิภาพและสามารถรองรับการเข้าสู่ประชาคมอาเซียนได้
- ยุทธศาสตร์ที่ ๖ พัฒนา ส่งเสริม และอนุรักษ์ศิลปะ วัฒนธรรม จารีตประเพณี ภูมิปัญญาท้องถิ่นอันดีงาม

๒.๒ ยุทธศาสตร์การพัฒนาเทศบาลนครปากเกร็ด

๒.๒.๑ นโยบายคณะผู้บริหารเทศบาลนครปากเกร็ด

(๑) **นโยบายเร่งด่วน** เพื่อตอบสนองนโยบายเร่งด่วนของรัฐบาล ได้แก่ การเกิดทุนสถาบันพระมหากษัตริย์การส่งเสริมความเข้าใจในระบอบประชาธิปไตยอันมีพระมหากษัตริย์ทรงเป็นประมุข การแก้ไขปัญหาความเดือดร้อนของประชาชนจากสาธารณสุข ป้องกันและแก้ไขปัญหาโรคติดเชื้อไวรัสโคโรนา ๒๐๑๙ (COVID-๑๙) ในสถานการณ์ปัจจุบันสร้างความเข้มแข็งของชุมชนตามขนาดของประชากรการป้องกันและแก้ไขปัญหาสุขภาพเสถียร และการป้องกันปราบปรามการทุจริตและประพฤติมิชอบ

(๒) **นโยบายปรับปรุงฟื้นฟูสิ่งแวดล้อมเมือง** เพื่อพัฒนาพื้นที่ในเขตเทศบาลนครปากเกร็ดให้เป็นแหล่งที่อยู่อาศัยชั้นนำที่มีสภาพแวดล้อมที่สะอาด สดใส และปลอดภัยจากมลพิษ โดยเร่งรัดการพัฒนา ระบบป้องกันน้ำท่วมในพื้นที่ริมแม่น้ำเจ้าพระยา การก่อสร้างเขื่อนกันน้ำทะเลและป้องกันการพังทลายของตลิ่ง ปรับปรุงระบบระบายน้ำในชุมชนที่ประสบปัญหาน้ำท่วมขัง แก้ไขปัญหาน้ำเน่าเสีย โดยส่งเสริมความร่วมมือ

ของชุมชนในการดูแลสุขภาพบุคลากร พัฒนาต่อยอดโครงการก่อสร้างปรับปรุงโรง ปรับปรุงคุณภาพน้ำโซน ๑ ศรีสมานในพื้นที่ตำบลบ้านใหม่ และโครงการก่อสร้างศูนย์บริหารจัดการคุณภาพน้ำเทศบาลนครปากเกร็ด จังหวัดนนทบุรี เพื่อรองรับปริมาณน้ำเสียที่เพิ่มขึ้นและเป็นพื้นที่นำร่องในการพัฒนาคุณภาพน้ำที่ใช้แล้วก่อนปล่อยลงสู่แหล่งน้ำธรรมชาติ

ด้านการปรับปรุงภูมิทัศน์เมือง สร้างบรรยากาศ สะอาด สดใส ลดภาวะโลกร้อน รณรงค์ลดการปล่อยก๊าซเรือนกระจกทั้งภายในและภายนอกองค์กร พัฒนาสวนสมเด็จพระศรีนครินทร์ นนทบุรี สวนสาธารณะและพื้นที่สีเขียวบริเวณถนนแจ้งวัฒนะ ถนนศรีสมาน และทำน้ำปากเกร็ดอย่างต่อเนื่องให้ประชาชนมีสถานที่พักผ่อน และออกกำลังกายเพื่อสุขภาพที่ดีของประชาชน การปรับปรุงระบบการเก็บขยะให้มีประสิทธิภาพ ลดปริมาณขยะตกค้างในชุมชน ส่งเสริมให้ประชาชนมีส่วนร่วมในการแก้ไขปัญหาโดยการคัดแยกขยะและการจัดการขยะอย่างเป็นระบบตามกระบวนการ 4Rs ประหยัดพลังงานใช้หลอดไฟฟ้าสาธารณะแบบ LED เพื่อประหยัดพลังงาน และเพิ่มอายุการใช้งานเพื่อใช้ทรัพยากรที่มีอยู่อย่างมีประสิทธิภาพและเกิดประโยชน์สูงสุด เลือกใช้สินค้าและบริการที่เป็นมิตรกับสิ่งแวดล้อม

(๓) นโยบายด้านการพัฒนาสังคมและคุณภาพชีวิต เพื่อยกระดับให้ประชาชนมีคุณภาพชีวิตที่ดีทั้งด้านการสาธารณสุขและสวัสดิการสังคม รวมทั้งความปลอดภัยในชีวิตและทรัพย์สิน โดยการส่งเสริมความรู้ในการดูแลสุขภาพอนามัยจัดบริการส่งเสริมสุขภาพและการป้องกันโรคเชิงรุกในชุมชน และโรงเรียนอย่างทั่วถึง พัฒนาศักยภาพในการปฏิบัติงานด้านการสาธารณสุข สนับสนุนการดำเนินงานกองทุนหลักประกันสุขภาพ ส่งเสริมและสนับสนุนให้มีการป้องกัน การควบคุม การแพร่ และการระงับการระบาดของโรคติดต่อหรือสร้างภูมิคุ้มกันโรคให้กับประชาชนด้วยการฉีดวัคซีนป้องกันโรคติดต่อไวรัสโคโรนา ๒๐๑๙ (COVID-๑๙) ส่งเสริมการดูแลอนามัยสิ่งแวดล้อม และพัฒนาตลาดสะอาด ปลอดภัยตามมาตรฐานของกรมอนามัย

การพัฒนาคุณภาพชีวิตผู้สูงอายุ ผู้พิการ ผู้ด้อยโอกาสในชุมชนจัดทำฐานข้อมูลเฉพาะกลุ่มเพื่อพัฒนาบริการเตรียมความพร้อมผู้สูงอายุ เร่งรัดการบริการสวัสดิการเบี้ยยังชีพและหลักประกันรายได้ผู้สูงอายุ ให้บริการและส่งเสริมความรู้ในการดูแลสุขภาพเฉพาะกลุ่ม และการให้ความรู้ด้านสวัสดิการสังคม จัดตั้งศูนย์กีฬาสำหรับผู้สูงอายุ เยาวชนและประชาชนทั่วไป มีระบบการแพทย์ฉุกเฉินให้บริการรถพยาบาลเคลื่อนที่รับ - ส่ง ถึงบ้าน และส่งเสริมสนับสนุนการทำงานของโรงพยาบาลภาครัฐ

ด้านการป้องกันและบรรเทาสาธารณภัย โดยพัฒนาระบบปฏิบัติการให้มีประสิทธิภาพรวดเร็วและเหมาะสมกับพื้นที่ จัดให้มีเรือยนต์เฉพาะการสำหรับตรวจการณ์และดับเพลิงทางน้ำสำหรับชุมชน ส่งเสริมให้ประชาชนมีส่วนร่วมในการป้องกันและบรรเทาสาธารณภัยในชุมชน

(๔) นโยบายการศึกษา ประเพณีวัฒนธรรม และการท่องเที่ยวเชิงอนุรักษ์ เพื่อเป็นแหล่งการศึกษาชั้นดีสำหรับเยาวชนในเขตเทศบาลนครปากเกร็ด โดยการพัฒนาคุณภาพและมาตรฐานทางการศึกษาของสถานศึกษา และศูนย์พัฒนาเด็กเล็กในสังกัดเทศบาลนครปากเกร็ด รวมทั้งส่งเสริมคุณธรรมและจริยธรรม เสริมสร้างพัฒนาการทางอารมณ์และสังคมผ่านกิจกรรมการเรียนรู้นอกห้องเรียนที่หลากหลายและเหมาะสมตามวัย พัฒนาโรงเรียนในสังกัดเทศบาลนครปากเกร็ดสู่โรงเรียนชั้นนำระดับโรงเรียนสาธิต ส่งเสริมการศึกษาภาษาต่างประเทศด้วยโปรแกรม MEP (Mini English Program) เพื่อพัฒนาไปสู่เมืองแห่งการเรียนรู้

ด้านการอนุรักษ์ประเพณีและวัฒนธรรม โดยให้ความสำคัญต่อการจัดงานประเพณีประจำชาติและท้องถิ่น รวมทั้งงานเฉลิมฉลองในโอกาสสำคัญของสถาบันชาติและพระมหากษัตริย์ โดยเน้นการแสดงศิลปวัฒนธรรมไทย-มอญ การตักบาตรพระสงฆ์ทางเรือ ให้เยาวชนได้อนุรักษ์และเรียนรู้ควบคู่กับการส่งเสริมการแสดงศิลปวัฒนธรรมร่วมสมัยตามสังคมที่เปลี่ยนแปลงไป

ด้านการท่องเที่ยวเชิงอนุรักษ์โดยให้ความร่วมมือกับกลุ่มผู้ค้าบริเวณตลาดเก่าริมน้ำปากเกร็ด ในการฟื้นฟูและอนุรักษ์วิถีการดำเนินชีวิตของชุมชนดั้งเดิม รวมทั้งการพัฒนาพื้นที่บริเวณท่าหน้าปากเกร็ด ให้สวยงาม และเป็นเส้นทางสัญจรของนักท่องเที่ยว สนับสนุนวัดที่ตั้งอยู่ริมแม่น้ำในการปรับปรุงภูมิทัศน์ ให้เหมาะสมต่อการปฏิบัติกิจทางศาสนาและการท่องเที่ยวเชิงอนุรักษ์ทำบุญไหว้พระ จัดสถานที่สำหรับ ค้าขายสินค้าภูมิปัญญาท้องถิ่น สินค้า OTOP ให้กับประชาชน ส่งเสริมสนับสนุนงบประมาณในการพัฒนา ชุมชน โรงเรียน วัด มัสยิด ศาลเจ้า และสถานพยาบาล เพื่อเสริมศักยภาพในการดูแลและพัฒนาการบริการ ประชาชน

(๕) นโยบายพัฒนาระบบการคมนาคมและโครงสร้างพื้นฐาน เพื่อพัฒนาและบำรุงรักษา เส้นทางคมนาคมในพื้นที่อย่างต่อเนื่อง เชื่อมโยงโครงข่ายการคมนาคม ระหว่างพื้นที่เทศบาลนครปากเกร็ดกับ กรุงเทพมหานครและท้องถิ่นใกล้เคียง ปรับปรุงถนนสาธารณะให้เป็นถนนคอนกรีตเสริมเหล็กหรือถนน แอสฟัลต์ติกคอนกรีตร่วมวางระบบระบายน้ำ ปรับปรุงสะพาน ทางเดินเท้า สะพานทางเดินเท้าในชุมชน เพิ่มเส้นทางเลียย ทางลัด เพื่อบรรเทาปัญหาการจราจรติดขัดให้กับประชาชน และมีระบบตรวจสอบสภาพ การจราจรผ่านทางโทรศัพท์มือถือ รวมทั้งการติดตั้งกล้องวงจรปิด CCTV บริเวณถนนสายหลัก จุดเสี่ยงต่าง ๆ และขยายพื้นที่ไปในชุมชนภายในเขตเทศบาลนครปากเกร็ด

(๖) นโยบายการเสริมสร้างการมีส่วนร่วมของชุมชน เพื่อให้ประชาชนในพื้นที่ได้ตระหนัก ถึงบทบาทหน้าที่ของตนเองในการมีส่วนร่วมทางการเมืองและการปกครองท้องถิ่น โดยการรณรงค์ให้ประชาชน ได้เห็นความสำคัญของการใช้สิทธิในการเลือกตั้งทุกระดับ และการมีส่วนร่วมพัฒนาท้องถิ่นร่วมกับเทศบาล โดยบูรณาการแผนงาน/โครงการพัฒนาต่าง ๆ ของชุมชน ร่วมกับแผนพัฒนาท้องถิ่น สนับสนุน งบประมาณในการดำเนินกิจกรรมอันเป็นประโยชน์ต่อท้องถิ่นและประชาชนในชุมชน เสริมสร้างองค์ความรู้ และพัฒนาศักยภาพของผู้นำชุมชน

การสร้างความเข้มแข็งทางเศรษฐกิจให้แก่ชุมชน ภายใต้แนวปรัชญาเศรษฐกิจพอเพียง เพื่อให้ชุมชนสามารถพึ่งตนเองได้โดยสนับสนุนการดำเนินงานของกองทุนชุมชนเมือง กองทุนพัฒนาบทบาทสตรี ส่งเสริมการฝึกอบรมอาชีพและการพัฒนาผลิตภัณฑ์ให้แก่ กลุ่มอาชีพ กลุ่มแม่บ้าน กลุ่มผลิตภัณฑ์ชุมชน

(๗) นโยบายการบริหารจัดการที่ดี เพื่อให้ส่วนราชการในสังกัดสามารถดำเนินงาน ตามนโยบายและจัดบริการสาธารณะตามหลักการบริหารกิจการบ้านเมืองที่ดีและป้องกันการทุจริตและ ประพฤติมิชอบ ให้แก่ประชาชนได้อย่างมีประสิทธิภาพ ถูกต้อง รวดเร็ว ทั่วถึง โปร่งใส คุ่มค่า และตรวจสอบได้ ผ่านศูนย์ข้อมูลข่าวสารเทศบาลนครปากเกร็ด เว็บไซต์จังหวัดและเว็บไซต์เทศบาล

ส่งเสริมการใช้เทคโนโลยีสารสนเทศ E-Service พัฒนาการบริการที่ดีสู่ระบบดิจิทัล ที่ทันสมัย อาทิ จอควิพทำบัตรประจำตัวประชาชน ตรวจสอบ PM ๒.๕ พัฒนาระบบ Call Center เชื่อมโยง การบริการข้อมูลข่าวสาร และการร้องเรียนร้องทุกข์ การปรับปรุงฐานข้อมูลด้านต่าง ๆ ข้อมูลแผนที่ภาษี เพื่อพัฒนาการจัดเก็บรายได้ข้อมูลด้านการช่างและผังเมือง ข้อมูลด้านการสาธารณสุขและสิ่งแวดล้อม โดยพัฒนาไปสู่เมืองอัจฉริยะทางด้านความปลอดภัยเพื่อคุณภาพชีวิตที่ดีของประชาชน

ด้านการพัฒนาประสิทธิภาพในการบริหารงานและการปฏิบัติงานโดยกำหนดนโยบาย/ แผนงาน/มาตรการด้านการบริหารทรัพยากรบุคคลทุกระดับอย่างชัดเจน เพื่อปรับเปลี่ยนหน่วยงาน ให้ทันสมัยตามนโยบาย Thailand ๔.๐ โดยส่งเสริมการฝึกอบรม การศึกษาดูงาน และการพัฒนาองค์ความรู้ ที่จำเป็นสำหรับผู้บริหารและพนักงานทุกระดับ รวมทั้งการสัมมนาแลกเปลี่ยนเรียนรู้ร่วมกันระหว่างฝ่าย การเมืองและข้าราชการประจำ

๒.๒.๒ ยุทธศาสตร์การพัฒนาและกลยุทธ์ในช่วงปี พ.ศ.๒๕๖๖ - ๒๕๗๐

วิสัยทัศน์เทศบาลนครปากเกร็ด

“แหล่งการศึกษาชั้นดี ที่อยู่อาศัยชั้นนำ ถิ่นวัฒนธรรมดั้งเดิม ประชาชนร่วมเสริมการพัฒนา ”

ยุทธศาสตร์การพัฒนา เป้าประสงค์ และกลยุทธ์

ยุทธศาสตร์ การพัฒนา	เป้าประสงค์	กลยุทธ์
๑. ยุทธศาสตร์ การพัฒนา ด้านการศึกษา ศาสนา และ วัฒนธรรม	<p>(๑) การจัดการศึกษาระดับปฐมวัยของเทศบาลนครปากเกร็ดเป็นไปตามเกณฑ์มาตรฐานการศึกษาและเป็นที่พึงพอใจของผู้ปกครองนักเรียน</p> <p>(๒) การจัดการศึกษาขั้นพื้นฐานของเทศบาลนครปากเกร็ดเป็นไปตามเกณฑ์มาตรฐานการศึกษาและเป็นที่พึงพอใจของผู้ปกครองนักเรียน</p> <p>(๓) สถานศึกษาในสังกัดหน่วยงานอื่นได้รับการส่งเสริมและสนับสนุนงบประมาณในการพัฒนาประสิทธิภาพการจัดการศึกษา</p> <p>(๔) ส่งเสริมและสนับสนุนการพัฒนาศาสนสถานและการส่งเสริมความรู้ด้านศาสนา</p> <p>(๕) ประชาชนและเยาวชนได้รับการส่งเสริมความรู้เกี่ยวกับศาสนาและการพัฒนาคุณธรรมจริยธรรม</p> <p>(๖) ประชาชนและเยาวชนได้รับการส่งเสริมประสบการณ์และทักษะการเรียนรู้ที่เป็นประโยชน์</p> <p>(๗) ส่งเสริมการอนุรักษ์ประเพณีและวัฒนธรรมท้องถิ่น</p>	<p>(๑) ส่งเสริมและพัฒนาการจัดการศึกษา</p> <p>(๒) ส่งเสริมและสนับสนุนการจัดการศึกษาขั้นพื้นฐานของสถานศึกษาในสังกัดหน่วยงานอื่น</p> <p>(๓) ส่งเสริมศาสนา พัฒนาคุณธรรมจริยธรรม เสริมสร้างประสบการณ์การเรียนรู้</p> <p>(๔) ส่งเสริมและสนับสนุนการอนุรักษ์ประเพณีและวัฒนธรรมท้องถิ่น</p>
๒. ยุทธศาสตร์ ด้านการพัฒนา โครงสร้าง พื้นฐานและ ความปลอดภัย	<p>(๑) เส้นทางคมนาคมและระบบสาธารณูปโภคในพื้นที่ได้รับการปรับปรุงให้เป็นไปตามมาตรฐาน</p> <p>(๒) ประชาชนได้รับความสะดวกและความปลอดภัยในการสัญจรและมีระบบเฝ้าระวังรักษาความปลอดภัยบนท้องถนนและในเขตพื้นที่เทศบาลนครปากเกร็ด</p>	<p>(๑) พัฒนาเส้นทางคมนาคมและระบบสาธารณูปโภค</p> <p>(๒) ส่งเสริมและพัฒนาการจัดระบบการจราจรและความปลอดภัย</p>

ยุทธศาสตร์ การพัฒนา	เป้าประสงค์	กลยุทธ์
<p>๓. ยุทธศาสตร์ ด้านทรัพยากร ธรรมชาติและ สิ่งแวดล้อม</p>	<p>(๑) ประชาชนและเยาวชนได้รับการเสริมสร้างจิตสำนึกในการใช้ทรัพยากรธรรมชาติอย่างคุ้มค่าและรักษาสิ่งแวดล้อมให้สมดุล</p> <p>(๒) ส่งเสริมการลดภาวะ โลกร้อนและการใช้พลังงานทดแทน</p> <p>(๓) มีการบริหารจัดการขยะมูลฝอยและสิ่งปฏิกูลอย่างมีประสิทธิภาพ</p> <p>(๔) มีระบบบำบัดน้ำเสียจากชุมชนและสถานประกอบการก่อนที่จะระบายลงสู่แหล่งน้ำธรรมชาติ</p> <p>(๕) พัฒนาประสิทธิภาพการระบายน้ำและป้องกันน้ำท่วม</p> <p>(๖) ส่งเสริมและสนับสนุนการดูแลรักษาอนามัยสิ่งแวดล้อม</p> <p>(๗) สภาพแวดล้อมและภูมิทัศน์โดยรวมเขตเทศบาลมีความสวยงามน่าอยู่</p>	<p>(๑) สร้างจิตสำนึกในการใช้ทรัพยากรธรรมชาติอย่างคุ้มค่าและรักษาสิ่งแวดล้อมให้สมดุล</p> <p>(๒) พัฒนาระบบบริหารจัดการขยะมูลฝอยและสิ่งปฏิกูล</p> <p>(๓) พัฒนาคุณภาพน้ำที่ผ่านการใช้แล้วจากชุมชนและสถานประกอบการ</p> <p>(๔) พัฒนาประสิทธิภาพการระบายน้ำและการป้องกันน้ำท่วม</p> <p>(๕) ส่งเสริมและสนับสนุนภาคส่วนต่างๆ ในการดูแลรักษาอนามัยสิ่งแวดล้อม</p> <p>(๖) ปรับปรุงสภาพแวดล้อมและภูมิทัศน์โดยรวมเขตเทศบาล</p>
<p>๔. ยุทธศาสตร์ ด้านส่งเสริม และ พัฒนา คุณภาพชีวิต เศรษฐกิจ และ การท่องเที่ยว</p>	<p>(๑) ประชาชนได้รับการเสริมสร้างจิตสำนึกและความตระหนักในการดูแลรักษาสุขภาพ</p> <p>(๒) ส่งเสริมการป้องกันและแก้ไขปัญหาเสพติดในชุมชนและสถานศึกษา</p> <p>(๓) การจัดบริการด้านสาธารณสุขครอบคลุมและทั่วถึงประชาชนทุกกลุ่ม</p> <p>(๔) สร้างหลักประกันรายได้ ส่งเสริมสวัสดิการและพัฒนาคุณภาพชีวิตผู้สูงอายุ</p> <p>(๕) ส่งเสริมและสนับสนุนการดำเนินงานด้านสวัสดิการสังคมและพัฒนาคุณภาพชีวิตประชาชน</p> <p>(๖) ส่งเสริมการออกกำลังกายและการแข่งขันกีฬาเพื่อการนันทนาการและส่งเสริมสุขภาพ</p> <p>(๗) ส่งเสริมและพัฒนาการป้องกันและบรรเทาสาธารณภัยและการสงเคราะห์ผู้ประสบภัยให้มีประสิทธิภาพและครอบคลุมพื้นที่รับผิดชอบ</p>	<p>(๑) สร้างจิตสำนึกและความตระหนักในการรักษาสุขภาพรวมทั้งการป้องกันและแก้ไขปัญหาเสพติด</p> <p>(๒) พัฒนารูปแบบและระบบการจัดบริการด้านสาธารณสุขให้ครอบคลุม และทั่วถึงประชาชนทุกกลุ่ม</p> <p>(๓) ส่งเสริมและสนับสนุนการดำเนินงานด้านสวัสดิการสังคมและพัฒนาคุณภาพชีวิตประชาชนผู้พิการ และผู้ด้อยโอกาส</p> <p>(๔) ส่งเสริมและสนับสนุนให้มีการออกกำลังกายและการแข่งขันกีฬาเพื่อการนันทนาการและส่งเสริมสุขภาพ</p>

ยุทธศาสตร์ การพัฒนา	เป้าประสงค์	กลยุทธ์
	<p>(๘) ส่งเสริมให้ประชาชนมีความรู้เกี่ยวกับการประกอบอาชีพและเพิ่มรายได้ตามหลักปรัชญาเศรษฐกิจพอเพียง</p> <p>(๙) ส่งเสริมให้ประชาชนทั่วไปรู้จักแหล่งท่องเที่ยวในเขตเทศบาล</p>	<p>(๕) ป้องกันบรรเทาสาธารณภัยและช่วยเหลือผู้ประสบภัยและปัญหาความเดือดร้อนในชุมชน</p> <p>(๖) ส่งเสริมและสนับสนุนเศรษฐกิจชุมชนและการสร้างอาชีพให้แก่ประชาชน</p> <p>(๗) ส่งเสริมการท่องเที่ยว</p>
<p>๕. ยุทธศาสตร์ ด้านส่งเสริม การมีส่วนร่วม ของประชาชน และ การ ประสานความ ร่วมมือกับทุก ภาคส่วน</p>	<p>(๑) ประชาชนมีจิตสำนึกและความตระหนักในระบอบประชาธิปไตยอันมีพระมหากษัตริย์ทรงเป็นประมุข</p> <p>(๒) คณะกรรมการชุมชนได้รับการส่งเสริมและพัฒนาศักยภาพในการบริหารจัดการชุมชน</p> <p>(๓) ส่งเสริมและสนับสนุนการพัฒนาชุมชนในเขตเทศบาลนครปากเกร็ด</p> <p>(๔) มีการประสานความร่วมมือและสนับสนุนภาคส่วนต่าง ๆ ในการพัฒนาชุมชนและจัดกิจกรรมอันเป็นสาธารณประโยชน์</p>	<p>(๑) เสริมสร้างจิตสำนึกและความตระหนักในระบอบประชาธิปไตยอันมีพระมหากษัตริย์ทรงเป็นประมุข</p> <p>(๒) เสริมสร้างศักยภาพในการพัฒนาชุมชน</p> <p>(๓) ประสานความร่วมมือและส่งเสริมสนับสนุนกิจกรรมอันเป็นสาธารณประโยชน์ของทุกภาคส่วน</p>
<p>๖. ยุทธศาสตร์ ด้านการบริหาร และการบริการ</p>	<p>(๑) ผู้บริหารและพนักงานปฏิบัติหน้าที่ภายใต้หลักธรรมาภิบาล</p> <p>(๒) ประชาชนได้รับบริการที่สะดวกรวดเร็วและมีคุณภาพ</p> <p>(๓) มีการพัฒนาระบบปฏิบัติการและการบริการด้านต่าง ๆ อย่างต่อเนื่อง</p> <p>(๔) บุคลากรทุกระดับของเทศบาลมีศักยภาพในการบริหารและปฏิบัติงานอย่างมีประสิทธิภาพ</p>	<p>(๑) ส่งเสริมและพัฒนาการบริหารและการปฏิบัติงานตามหลักธรรมาภิบาล</p> <p>(๒) พัฒนาและปรับปรุงระบบปฏิบัติการและการให้บริการแก่ประชาชน</p> <p>(๓) พัฒนาศักยภาพในการบริหารและปฏิบัติการสำหรับบุคลากรทุกระดับ</p> <p>(๔) พัฒนาระบบการประชาสัมพันธ์และการบริการข้อมูลข่าวสาร</p>

ยุทธศาสตร์ การพัฒนา	เป้าประสงค์	กลยุทธ์
	(๕) มีการประชาสัมพันธ์ข้อมูลข่าวสารที่มีประสิทธิภาพ รวดเร็วและทันสมัย (๖) พัฒนาศูนย์การเรียนรู้นครปากเกร็ด ส่งเสริมองค์ความรู้ที่ทันสมัย	(๔) พัฒนาระบบการประชาสัมพันธ์และการบริการข้อมูลข่าวสาร

๒.๒.๓ จุดยืนทางยุทธศาสตร์ (Positioning) ของเทศบาลนครปากเกร็ด

จากการนำข้อมูลสภาพทั่วไป ข้อมูลพื้นฐาน ข้อมูลเกี่ยวกับศักยภาพในการพัฒนาของเทศบาลนครปากเกร็ด ข้อมูลชุมชน มาวิเคราะห์ปัจจัยที่มีผลต่อการพัฒนา ทำให้เห็นปัจจัยที่เป็นจุดแข็งในการพัฒนาขององค์กรหรือจุดยืนทางยุทธศาสตร์ (Positioning) ซึ่งจะนำไปสู่การวางแผนพัฒนาท้องถิ่นให้เจริญก้าวหน้า และสามารถจัดบริการสาธารณะตามอำนาจหน้าที่ได้อย่างมีประสิทธิภาพให้ประชาชนได้รับประโยชน์สุขโดยถ้วนหน้า โดยเทศบาลนครปากเกร็ดได้กำหนดจุดยืนทางยุทธศาสตร์ (Positioning) ภายใต้วิสัยทัศน์ “แหล่งการศึกษาชั้นดี ที่อยู่อาศัยชั้นนำ ถิ่นวัฒนธรรมดั้งเดิม ประชาชนร่วมเสริมการพัฒนา” เป็น ๔ ด้านหลัก ได้แก่

๑. ด้านการสร้างสังคมแห่งการเรียนรู้คู่คุณธรรม โดยมุ่งส่งเสริมการเรียนรู้ในระบบโรงเรียน และนอกระบบโรงเรียน ให้เยาวชนในพื้นที่ได้รับการศึกษาภาคบังคับจากสถานศึกษาที่มีคุณภาพได้มาตรฐาน รวมถึงการสร้างโรงเรียนให้เป็นโรงเรียนคุณธรรม ส่งเสริมให้เยาวชนและประชาชนทุกกลุ่มได้รับความรู้และประสบการณ์ที่จำเป็นต่อการดำเนินชีวิตอย่างเหมาะสม ทั้งด้านร่างกายและจิตใจ มีคุณธรรมจริยธรรม ดำรงชีวิตตามหลักศาสนา ยึดถือประเพณีและวัฒนธรรมอันดีงามของท้องถิ่น สามารถประกอบอาชีพและมีรายได้ที่เพียงพอ โดยการนำปรัชญาเศรษฐกิจพอเพียง ตามแนวพระราชดำริซึ่งเน้นความพอดี พอสม พอควร แก่ฐานะ ความมีเหตุผล และการมีภูมิคุ้มกันเป็นหลักสำคัญ

๒. ด้านการพัฒนาเชิงกายภาพและสภาพแวดล้อมควบคู่กับการรักษาสมดุลทางธรรมชาติและเตรียมความพร้อมในการเผชิญภัยพิบัติและการเปลี่ยนแปลงทางธรรมชาติ โดยมุ่งเน้นการพัฒนานครปากเกร็ดให้เป็นเมืองคาร์บอนต่ำที่มีความเหมาะสมต่อการอยู่อาศัยและการท่องเที่ยวเชิงวัฒนธรรม พัฒนาสภาพแวดล้อม โครงสร้างพื้นฐาน เสริมสร้างความรู้ความเข้าใจในการลดปริมาณคาร์บอน การรณรงค์ใช้โฟมบรรจุอาหาร และปัญหาโลกร้อน การพัฒนาระบบการคมนาคมขนส่งและสาธารณูปโภคให้ได้มาตรฐาน ตอบสนองความเจริญเติบโตของเมืองที่เป็นไปอย่างรวดเร็ว พร้อมกับการเร่งสร้างจิตสำนึกของประชาชนและภาคส่วนต่าง ๆ ในการมีส่วนร่วมอนุรักษ์และรักษาสมดุลทางธรรมชาติให้คงอยู่อย่างยั่งยืน โดยมีการวางแผนระยะยาวเพื่อป้องกันภัยพิบัติและการเปลี่ยนแปลงทางธรรมชาติ พัฒน่าน้ำในแหล่งน้ำธรรมชาติให้มีคุณภาพที่ดีขึ้น และพัฒนาการจัดการมูลฝอยและสิ่งปฏิกูลให้เป็นอย่างมีประสิทธิภาพ

๓. ด้านการพัฒนาชุมชนให้เข้มแข็งและมีส่วนร่วมในการพัฒนาท้องถิ่น โดยมุ่งเน้นการเสริมสร้างความเข้าใจในสิทธิ และบทบาทหน้าที่ในฐานะประชาชนที่พึงมีในการปกครองระบอบประชาธิปไตยอันมีพระมหากษัตริย์ทรงเป็นประมุข การมีส่วนร่วมพัฒนาถิ่นที่อยู่อาศัย ส่งเสริมความสามัคคีและความสมานฉันท์ของประชาชนในท้องถิ่น สนับสนุนการรวมกลุ่มและการสร้างเครือข่ายภาคประชาชนให้มีความเข้มแข็งเป็นกลไกในการพัฒนาท้องถิ่น ร่วมมือกับหน่วยงานภาครัฐและองค์กรภาคประชาชนในการแก้ไขปัญหาสังคมและการขับเคลื่อนนโยบายภาครัฐให้เกิดผลในทางปฏิบัติ ส่งเสริมการพัฒนาแบบประชารัฐ

๔. การเพิ่มขีดความสามารถในการบริหารและการจัดบริการสาธารณะที่เป็นเลิศภายใต้
 หลักธรรมาภิบาล โดยมุ่งเน้นการพัฒนาองค์กรอย่างเป็นระบบและต่อเนื่อง ทั้งในด้านการบริหารจัดการ
 การจัดทำแผนพัฒนาและการจัดสรรงบประมาณที่สอดคล้องกับปัญหาและความต้องการของประชาชน
 การพัฒนาระบบฐานข้อมูล ระบบปฏิบัติการที่ทันสมัยและมีประสิทธิภาพ การเพิ่มขีดความสามารถของ
 บุคลากรทุกระดับ การเสริมสร้างทัศนคติ ค่านิยมความซื่อสัตย์สุจริต คุณธรรม จริยธรรม ทั้งภายในและ
 ภายนอกให้สามารถปฏิบัติหน้าที่ในการจัดบริการสาธารณะต่าง ๆ อย่างมีประสิทธิภาพและทั่วถึงประชาชน
 ทุกกลุ่ม เพื่อยกระดับคุณภาพชีวิตของประชาชนให้ดียิ่งขึ้น และสร้างความพึงพอใจให้แก่ผู้รับบริการ
 โดยมีระบบการติดตามและประเมินผลที่เปิดเผยและประชาชนสามารถตรวจสอบได้ มุ่งเน้นการให้บริการ
 สะดวก รวดเร็ว

๒.๓ โครงการพัฒนาท้องถิ่นและผลการดำเนินงาน ปีงบประมาณ พ.ศ. ๒๕๖๗

(๑) การติดตามการวางแผนพัฒนาและการจัดทำงบประมาณตามยุทธศาสตร์การพัฒนา

ในปีงบประมาณ ๒๕๖๗ เทศบาลนครปากเกร็ดได้เริ่มดำเนินงานตามแผนพัฒนาท้องถิ่น (พ.ศ.๒๕๖๖-
 ๒๕๗๐) กำหนดเป้าหมายดำเนินการไว้ ๕ ปี และได้จัดทำแผนพัฒนาท้องถิ่น (พ.ศ.๒๕๖๖-๒๕๗๐) เพิ่มเติม
 ครั้งที่ ๑/๒๕๖๗ และแผนพัฒนาท้องถิ่น (พ.ศ.๒๕๖๖-๒๕๗๐) เปลี่ยนแปลง ครั้งที่ ๒/๒๕๖๗ เป็นกรอบในการ
 ดำเนินงานและจัดสรรงบประมาณรายจ่ายประจำปี ซึ่งทุกส่วนราชการได้บรรจุโครงการพัฒนาให้สอดคล้องกับ
 ทิศทางการพัฒนาภายใต้ยุทธศาสตร์การพัฒนาทั้ง ๖ ด้าน โดยได้บรรจุโครงการพัฒนาที่มีเป้าหมายดำเนินการ
 ในปี ๒๕๖๗ ไว้ จำนวน ๒๕๕ โครงการ และผู้บริหารเทศบาลได้พิจารณาจัดสรรงบประมาณรายจ่ายประจำปี
 งบประมาณ พ.ศ. ๒๕๖๗ เพื่อดำเนินการโครงการพัฒนาต่างๆ รวมทั้งสิ้นจำนวน ๒๑๘ โครงการ เป็นเงิน
 งบประมาณ ๒,๕๕๖,๔๓๘,๕๑๒ บาท ดังนี้

- โครงการที่ตั้งงบประมาณจากเงินรายได้ของเทศบาล
 จำนวน ๑๙๒ โครงการ งบประมาณ ๖๓๔,๙๕๘,๔๘๐ บาท
 - โครงการที่ตั้งงบประมาณจากเงินอุดหนุนทั่วไป
 จำนวน ๙ โครงการ งบประมาณ ๔๐๐,๙๓๖,๔๐๐ บาท
 - โครงการที่ตั้งงบประมาณจากเงินกองทุนหลักประกันสุขภาพ
 จำนวน ๑๕ โครงการ งบประมาณ ๘,๕๔๓,๖๓๒ บาท
 - โครงการที่ตั้งงบประมาณจากเงินสะสม
 จำนวน ๒ โครงการ งบประมาณ ๑,๕๑๒,๐๐๐,๐๐๐ บาท
- รวมโครงการที่ตั้งจ่ายจากงบประมาณทุกประเภท
 จำนวน ๒๑๘ โครงการ งบประมาณ ๒,๕๕๖,๔๓๘,๕๑๒ บาท

ตารางที่ ๑ แสดงจำนวนโครงการและงบประมาณตามแผนพัฒนาท้องถิ่น (พ.ศ.๒๕๖๖ - ๒๕๗๐)

ที่ได้รับงบประมาณ แยกตามประเภทที่มางบประมาณ

ยุทธศาสตร์และแนวทางการพัฒนา	จำนวนโครงการ ที่ดำเนินการ ปี ๒๕๖๗	คิดเป็นร้อยละของ โครงการทั้งหมด	งบประมาณและที่มา						ร้อยละของ งบประมาณ ดำเนินงาน
			รายได้ จัดเก็บ	เงินอุดหนุน ทั่วไป	เงินสะสม	เงินกองทุน หลักประกัน สุขภาพฯ	เงินอุดหนุนระบุ วัตถุประสงค์/ เฉพาะกิจจ่าย	รวม งบประมาณ	
๑. ยุทธศาสตร์ด้านการศึกษา ศาสนา และวัฒนธรรม									
๑.๑ ส่งเสริมและพัฒนาการจัดการศึกษา	๒๐	๙.๑๗	๒๕,๕๗๒,๖๐๐	๓๒,๓๓๘,๑๐๐	๗๑๒,๐๐๐,๐๐๐	-	-	๗๖๙,๙๑๐,๗๐๐	๓๐.๑๒
๑.๒ ส่งเสริมและสนับสนุนการจัดการศึกษาขั้นพื้นฐาน ของสถานศึกษาในสังกัดหน่วยงานอื่น	๑	๐.๔๖	๑๑,๔๓๓,๒๐๐	๑๘,๑๒๘,๐๐๐	-	-	-	๒๙,๕๖๑,๒๐๐	๑.๑๖
๑.๓ ส่งเสริมศาสนาและพัฒนาคุณธรรม จริยธรรม เสริมสร้างประสบการณ์เรียนรู้	๑๑	๕.๐๕	๑๖,๓๓๐,๐๐๐	-	-	-	-	๑๖,๓๓๐,๐๐๐	๐.๖๔
๑.๔ ส่งเสริมสนับสนุนการอนุรักษ์ประเพณีและวัฒนธรรม ท้องถิ่น	๑๐	๔.๕๙	๖๓,๕๓๐,๐๐๐	-	-	-	-	๖๓,๕๓๐,๐๐๐	๒.๔๙
รวม ยุทธศาสตร์ด้านการศึกษา ศาสนา และวัฒนธรรม	๔๒	๑๙.๒๗	๑๑๖,๘๖๕,๘๐๐	๕๐,๔๖๖,๑๐๐	๗๑๒,๐๐๐,๐๐๐	-	-	๘๗๙,๓๓๑,๙๐๐	๓๔.๔๐

ยุทธศาสตร์และแนวทางการพัฒนา	จำนวนโครงการที่ดำเนินการปี ๒๕๖๗	คิดเป็นร้อยละของโครงการทั้งหมด	งบประมาณและที่มา						ร้อยละของงบประมาณดำเนินงาน	
			รายได้จัดเก็บ	เงินอุดหนุนทั่วไป	เงินสะสม	เงินกองทุนหลักประกันสุขภาพฯ	เงินอุดหนุนระบุวัตถุประสงค์/เฉพาะกิจจ่าย	รวมงบประมาณ		
๒. ยุทธศาสตร์ด้านการพัฒนาโครงสร้างพื้นฐานและความปลอดภัย										
๒.๑ พัฒนาเส้นทางคมนาคมและระบบสาธารณูปโภค	๑๙	๘.๗๒	๑๑๐,๘๐๐,๐๐๐	-			-	-	๑๑๐,๘๐๐,๐๐๐	๔.๓๓
๒.๒ ส่งเสริมและพัฒนาการจัดระบบการจราจรและความปลอดภัย	๔	๑.๘๓	๖,๔๔๔,๖๐๐	-			-	-	๖,๔๔๔,๖๐๐	๐.๒๕
รวม ยุทธศาสตร์ด้านการพัฒนาโครงสร้างพื้นฐานและความปลอดภัย	๒๓	๑๐.๕๕	๑๑๗,๒๔๔,๖๐๐	-	-	-	-	-	๑๑๗,๒๔๔,๖๐๐	๔.๕๘
๓. ยุทธศาสตร์ด้านทรัพยากรธรรมชาติและสิ่งแวดล้อม										
๓.๑ สร้างจิตสำนึกในการใช้ทรัพยากรธรรมชาติอย่างคุ้มค่าและรักษาสิ่งแวดล้อมให้สมดุล	๗	๓.๒๑	๒,๕๓๐,๐๐๐	-			-	-	๒,๕๓๐,๐๐๐	๐.๑๐
๓.๒ พัฒนาระบบบริหารจัดการขยะมูลฝอยและสิ่งปฏิกูล	๒	๐.๙๒	๑๑๕,๗๗๐,๗๘๐	๖๗,๒๔๙,๗๐๐			-	-	๑๘๓,๐๒๐,๔๘๐	๗.๑๖
๓.๓ พัฒนาคุณภาพน้ำที่ผ่านการใช้แล้วจากชุมชนและสถานประกอบการ	๓	๑.๓๘	๒๖,๔๐๐,๐๐๐	-			-	-	๒๖,๔๐๐,๐๐๐	๑.๐๓
๓.๔ พัฒนาประสิทธิภาพการระบายน้ำและการป้องกันน้ำท่วม	๘	๓.๖๗	๘๓,๒๔๐,๐๐๐	-	๘๐๐,๐๐๐,๐๐๐		-	-	๘๘๓,๒๔๐,๐๐๐	๓๔.๕๕

ยุทธศาสตร์และแนวทางการพัฒนา	จำนวนโครงการที่ดำเนินการปี ๒๕๖๗	คิดเป็นร้อยละของโครงการทั้งหมด	งบประมาณและที่มา						ร้อยละของงบประมาณดำเนินงาน
			รายได้จัดเก็บ	เงินอุดหนุนทั่วไป	เงินสะสม	เงินกองทุนหลักประกันสุขภาพฯ	เงินอุดหนุนระบุวัตถุประสงค์/เฉพาะกิจจ่าย	รวมงบประมาณ	
๓.๕ ส่งเสริมและสนับสนุนภาคส่วนต่าง ๆ ในการดูแลรักษาอนามัยสิ่งแวดล้อม	๘	๓.๖๗	๒,๒๙๘,๖๐๐	-	-	๑,๑๐๐,๐๐๐	-	๓,๓๙๘,๖๐๐	๐.๑๓
๓.๖ ปรับปรุงสภาพแวดล้อมและภูมิทัศน์โดยรอบเขตเทศบาล	๙	๔.๑๓	๓๑,๒๙๗,๗๐๐	-	-	-	-	๓๑,๒๙๗,๗๐๐	๑.๒๒
รวม ยุทธศาสตร์ด้านทรัพยากรธรรมชาติและสิ่งแวดล้อม	๓๗	๑๖.๙๗	๒๖๑,๕๓๗,๐๘๐	๖๗,๒๔๙,๗๐๐	๘๐๐,๐๐๐,๐๐๐	๑,๑๐๐,๐๐๐	-	๑,๑๒๙,๘๘๖,๗๘๐	๔๔.๒๐
๔. ด้านส่งเสริมและพัฒนาคุณภาพชีวิต เศรษฐกิจ และการท่องเที่ยว									
๔.๑ สร้างจิตสำนึกและความตระหนักในการรักษาสุขภาพรวมทั้งการป้องกันและแก้ไขปัญหาเสพติด	๙	๔.๑๓	๕,๓๕๐,๐๐๐			๙๒๓,๖๓๒		๖,๒๗๓,๖๓๒	๐.๒๕
๔.๒ พัฒนารูปแบบและระบบการจัดบริการด้านสาธารณสุขให้ครอบคลุมและทั่วถึงประชาชนทุกกลุ่ม	๙	๔.๑๓	๗,๐๐๐,๐๐๐	๑,๔๘๙,๘๐๐		๖,๕๒๐,๐๐๐		๑๕,๐๐๙,๘๐๐	๐.๕๙
๔.๓ ส่งเสริมและสนับสนุนการดำเนินงานด้านสวัสดิการสังคมและพัฒนาคุณภาพชีวิตประชาชน ผู้พิการและผู้ด้อยโอกาส	๑๑	๕.๐๕	๖,๕๖๐,๐๐๐	๒๘๑,๗๓๐,๘๐๐				๒๘๘,๑๙๐,๘๐๐	๑๑.๒๗
๔.๔ ส่งเสริมและสนับสนุนให้มีการออกกำลังกายและการแข่งขันกีฬาเพื่อการนันทนาการและส่งเสริมสุขภาพ	๖	๒.๗๕	๒,๖๓๑,๐๐๐					๒,๖๓๑,๐๐๐	๐.๑๐
๔.๕ ป้องกันบรรเทาสาธารณภัยและช่วยเหลือผู้ประสบภัยและปัญหาความเดือดร้อนในชุมชน	๔	๑.๘๓	๒,๓๕๐,๐๐๐					๒,๓๕๐,๐๐๐	๐.๐๙

ยุทธศาสตร์และแนวทางการพัฒนา	จำนวนโครงการที่ดำเนินการปี ๒๕๖๗	คิดเป็นร้อยละของโครงการทั้งหมด	งบประมาณและที่มา						ร้อยละของงบประมาณดำเนินงาน
			รายได้จัดเก็บ	เงินอุดหนุนทั่วไป	เงินสะสม	เงินกองทุนหลักประกันสุขภาพฯ	เงินอุดหนุนระบุวัตถุประสงค์/เฉพาะกิจจ่าย	รวมงบประมาณ	
๔.๖ ส่งเสริมและสนับสนุนเศรษฐกิจชุมชนและการสร้างอาชีพให้แก่ประชาชน	๗	๓.๒๑	๘๐๐,๐๐๐	-	-	-	-	๘๐๐,๐๐๐	๐.๐๓
๔.๗ ส่งเสริมการท่องเที่ยว	๒	๐.๙๒	๙๐๐,๐๐๐	-	-	-	-	๙๐๐,๐๐๐	๐.๐๔
รวม ยุทธศาสตร์ด้านส่งเสริมและพัฒนาคุณภาพชีวิตเศรษฐกิจ และการท่องเที่ยว	๙	๔.๑๓	๑,๗๐๐,๐๐๐	-	-	-	-	๑,๗๐๐,๐๐๐	๐.๐๗
๕. ยุทธศาสตร์ด้านส่งเสริมการมีส่วนร่วมของประชาชนและการประสานความร่วมมือกับทุกภาคส่วน	๒	๐.๙๒	๔,๐๑๐,๐๐๐					๔,๐๑๐,๐๐๐	๐.๑๖
๕.๑ เสริมสร้างจิตสำนึกและความตระหนักในระบอบประชาธิปไตยอันมีพระมหากษัตริย์ทรงเป็นประมุข				-	-	-	-		
๕.๒ เสริมสร้างศักยภาพในการพัฒนาชุมชน	๘	๓.๖๗	๕,๕๒๐,๐๐๐	-	-	-	-	๕,๕๒๐,๐๐๐	๐.๒๒
๕.๓ ประสานความร่วมมือและส่งเสริมสนับสนุนกิจกรรมอันเป็นสาธารณประโยชน์ของทุกภาคส่วน	๓	๑.๓๘	๕,๒๔๐,๐๐๐	-	-	-	-	๕,๒๔๐,๐๐๐	๐.๒๐
รวม ยุทธศาสตร์ด้านส่งเสริมการมีส่วนร่วมของประชาชนและการประสานความร่วมมือกับทุกภาคส่วน	๑๓	๕.๙๖	๑๔,๗๗๐,๐๐๐	-	-	-	-	๑๔,๗๗๐,๐๐๐	๐.๕๘

ยุทธศาสตร์และแนวทางการพัฒนา	จำนวนโครงการที่ดำเนินการปี ๒๕๖๗	คิดเป็นร้อยละของโครงการทั้งหมด	งบประมาณและที่มา						ร้อยละของงบประมาณดำเนินงาน
			รายได้จัดเก็บ	เงินอุดหนุนทั่วไป	เงินสะสม	เงินกองทุนหลักประกันสุขภาพฯ	เงินอุดหนุนระบุวัตถุประสงค์/เฉพาะกิจจ่าย	รวมงบประมาณ	
๖. ยุทธศาสตร์ด้านการบริหารและการบริการ									
๖.๑ ส่งเสริมและพัฒนาการบริหารและการปฏิบัติงานตามหลักธรรมาภิบาล	๘	๓.๖๗	๑,๘๗๐,๐๐๐	-	-	-	-	๑,๘๗๐,๐๐๐	๐.๐๗
๖.๒ พัฒนาและปรับปรุงระบบปฏิบัติการและการให้บริการแก่ประชาชน	๓๔	๑๕.๖๐	๘๓,๓๔๖,๐๐๐	-	-	-	-	๘๓,๓๔๖,๐๐๐	๓.๒๖
๖.๓ พัฒนาศักยภาพในการบริหารและปฏิบัติการสำหรับบุคลากรทุกระดับ	๔	๑.๘๓	๗,๙๘๐,๐๐๐	-	-	-	-	๗,๙๘๐,๐๐๐	๐.๓๑
๖.๔ พัฒนาระบบการประชาสัมพันธ์และการบริการข้อมูลข่าวสาร	๙	๔.๑๓	๕,๘๕๔,๐๐๐	-	-	-	-	๕,๘๕๔,๐๐๐	๐.๒๓
รวม ยุทธศาสตร์ด้านการบริหารและการบริการ	๕๕	๒๕.๒๓	๙๙,๐๕๐,๐๐๐	-	-	-	-	๙๙,๐๕๐,๐๐๐	๓.๘๗
รวมยุทธศาสตร์การพัฒนาทั้ง ๖ ด้าน	๒๑๘	๑๐๐	๖๓๔,๙๕๘,๔๘๐	๔๐๐,๙๓๖,๔๐๐	๑,๕๑๒,๐๐๐,๐๐๐	๘,๕๔๓,๖๓๒	-	๒,๕๕๖,๔๓๘,๕๑๒	๑๐๐

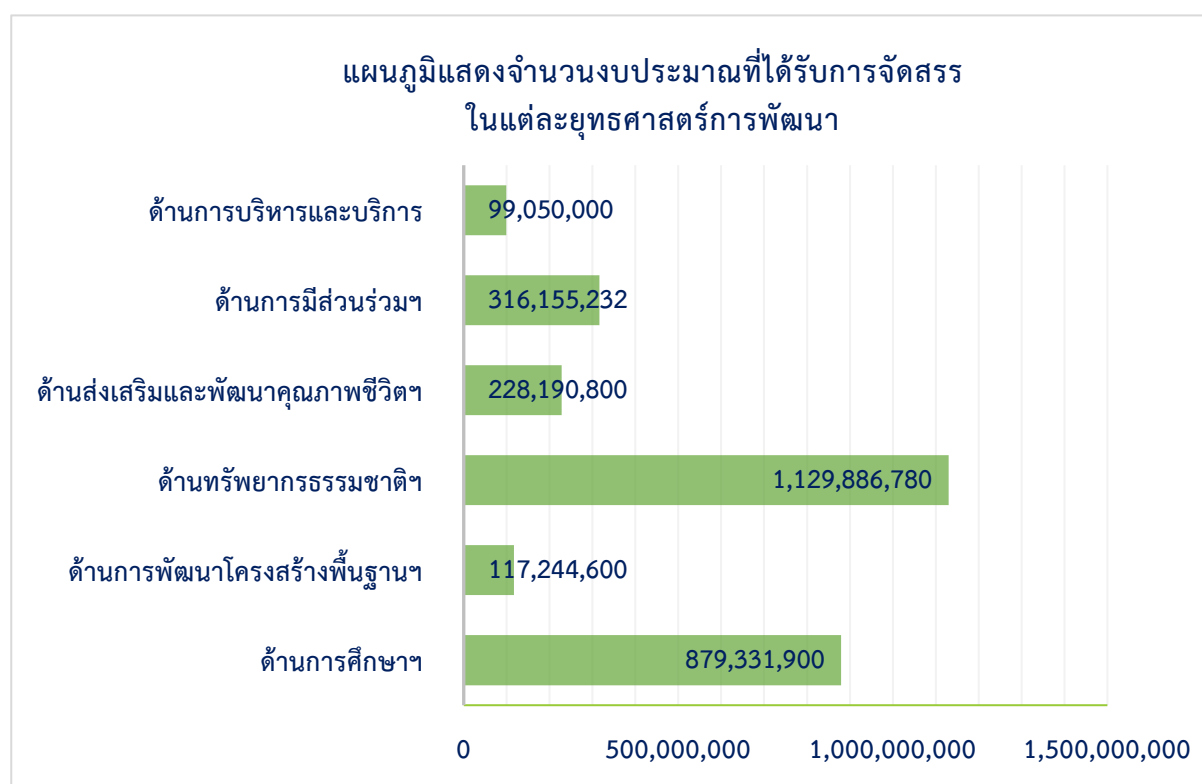
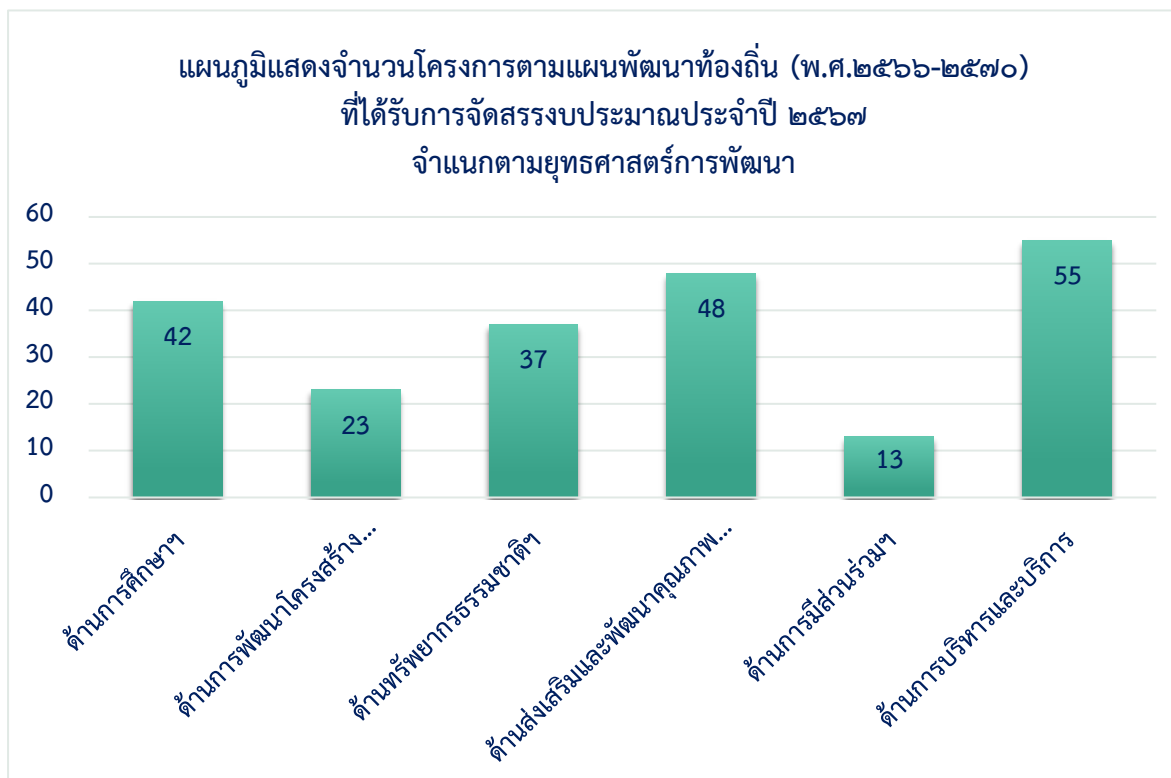

(๒) การติดตามการใช้จ่ายงบประมาณตามยุทธศาสตร์การพัฒนา

เทศบาลนครปากเกร็ด ได้จัดสรรงบประมาณการดำเนินงานสำหรับโครงการในแผนพัฒนาท้องถิ่น (พ.ศ.๒๕๖๖-๒๕๗๐) เพิ่มเติม ครั้งที่ ๑/๒๕๖๗ และแผนพัฒนาท้องถิ่น (พ.ศ.๒๕๖๖-๒๕๗๐) เปลี่ยนแปลง ครั้งที่ ๒/๒๕๖๗ จำนวนทั้งสิ้น ๒๕๕ โครงการ เป็นเงินงบประมาณ ๒,๕๕๖,๔๓๘,๕๑๒ บาท จากการรายงานผลการติดตามและประเมินผลแผนพัฒนาท้องถิ่น ไตรมาสที่ ๔ สรุปได้ดังนี้

- โครงการตามแผนพัฒนาท้องถิ่น (พ.ศ.๒๕๖๖-๒๕๗๐) และแผนพัฒนาท้องถิ่น (พ.ศ.๒๕๖๖-๒๕๗๐) เพิ่มเติม ครั้งที่ ๑/๒๕๖๗ และแผนพัฒนาท้องถิ่น (พ.ศ.๒๕๖๖-๒๕๗๐) เปลี่ยนแปลง ครั้งที่ ๒/๒๕๖๗ ที่มีเป้าหมายการดำเนินงานในปี ๒๕๖๗ จำนวน ๒๕๕ โครงการ

- โครงการที่ได้รับการจัดสรรงบประมาณในปี ๒๕๖๗ มีจำนวนทั้งสิ้น ๒๑๘ โครงการ

- ความก้าวหน้าการดำเนินงานโครงการ (ภาพรวมทั้งเทศบาล ข้อมูล ณ ๓๐ กันยายน ๒๕๖๗)

- เบิกจ่ายแล้ว จำนวน ๑๖๐ โครงการ คิดเป็นร้อยละ ๗๓.๓๙

- อยู่ระหว่างการเบิกจ่าย (กัณเงินก่อนนี้) จำนวน ๒๗ โครงการ คิดเป็นร้อยละ ๑๒.๓๙

- ยังไม่ได้เบิกจ่าย (กัณเงินไม่ก่อนนี้) จำนวน ๑๖ โครงการ คิดเป็นร้อยละ ๗.๓๔

- ยกเลิกโครงการ จำนวน ๑๕ โครงการ คิดเป็นร้อยละ ๖.๘๘

- การเบิกจ่ายงบประมาณการดำเนินงานโครงการ ข้อมูล ณ ๓๐ กันยายน ๒๕๖๗ เป็นเงินจำนวนทั้งสิ้น ๘๐๖,๔๒๕,๕๐๑.๕๘ บาท โดยเทศบาลได้ดำเนินการกัณเงินและกัณเงินผูกพันสำหรับโครงการที่อยู่ระหว่างดำเนินการและโครงการที่ยังไม่ได้ดำเนินการเบิกจ่ายไว้ตามระเบียบที่เกี่ยวข้อง

ตารางที่ ๒ แสดงความก้าวหน้าของการดำเนินงานโครงการแผนพัฒนาท้องถิ่น (พ.ศ.๒๕๖๖-๒๕๗๐) ประจำปี ๒๕๖๗

ยุทธศาสตร์	จำนวนโครงการที่ได้รับงบประมาณ	เบิกจ่ายแล้ว		อยู่ระหว่างการเบิกจ่าย (กัณเงินก่อนนี้)		ยังไม่ได้เบิกจ่าย (กัณเงินไม่ก่อนนี้)		ยกเลิก	
		จำนวน	ร้อยละ	จำนวน	ร้อยละ	จำนวน	ร้อยละ	จำนวน	ร้อยละ
๑. ด้านการศึกษา ศาสนาและวัฒนธรรม	๔๒	๓๒	๗๖.๑๙	๗	๑๖.๖๗	๑	๒.๓๘	๒	๔.๗๖
๒. ด้านการพัฒนาโครงสร้างพื้นฐานและความปลอดภัย	๒๓	๕	๒๑.๗๔	๑๐	๔๓.๔๘	๗	๓๐.๔๓	๑	๔.๓๕
๓. ด้านทรัพยากรธรรมชาติและสิ่งแวดล้อม	๓๗	๒๔	๖๔.๘๖	๔	๑๐.๘๑	๖	๑๖.๒๒	๓	๘.๑๑
๔. ด้านส่งเสริมและพัฒนาคุณภาพชีวิตเศรษฐกิจและการท่องเที่ยว	๔๘	๔๖	๙๕.๘๓	๑	๒.๐๘	๐	๐.๐๐	๑	๒.๐๘
๕. ด้านส่งเสริมการมีส่วนร่วมของประชาชนและการประสานความร่วมมือกับทุกภาคส่วน	๑๓	๑๒	๙๒.๓๑	๐	๐.๐๐	๐	๐.๐๐	๑	๗.๖๙
๖. ด้านการบริหารและการบริการ	๕๕	๔๑	๗๕.๕๔	๕	๙.๐๙	๒	๓.๖๔	๗	๑๒.๗๓
รวม	๒๑๘	๑๖๐	๗๓.๓๙	๒๗	๑๒.๓๙	๑๖	๗.๓๔	๑๕	๖.๘๘

แผนภูมิแสดงผลการดำเนินงานโครงการ จำแนกตามยุทธศาสตร์การพัฒนา

จำนวนโครงการ

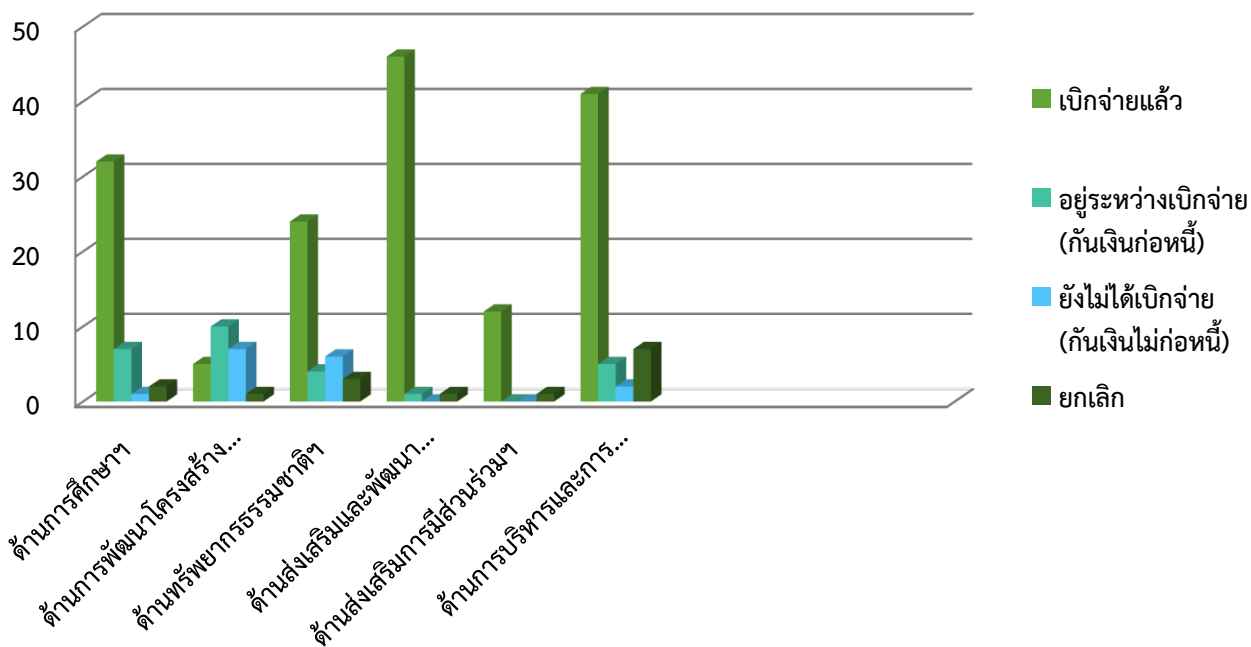

แผนภูมิแสดงผลการเบิกจ่ายงบประมาณการดำเนินงานโครงการ จำแนกตามยุทธศาสตร์การพัฒนา

จำนวนเงิน

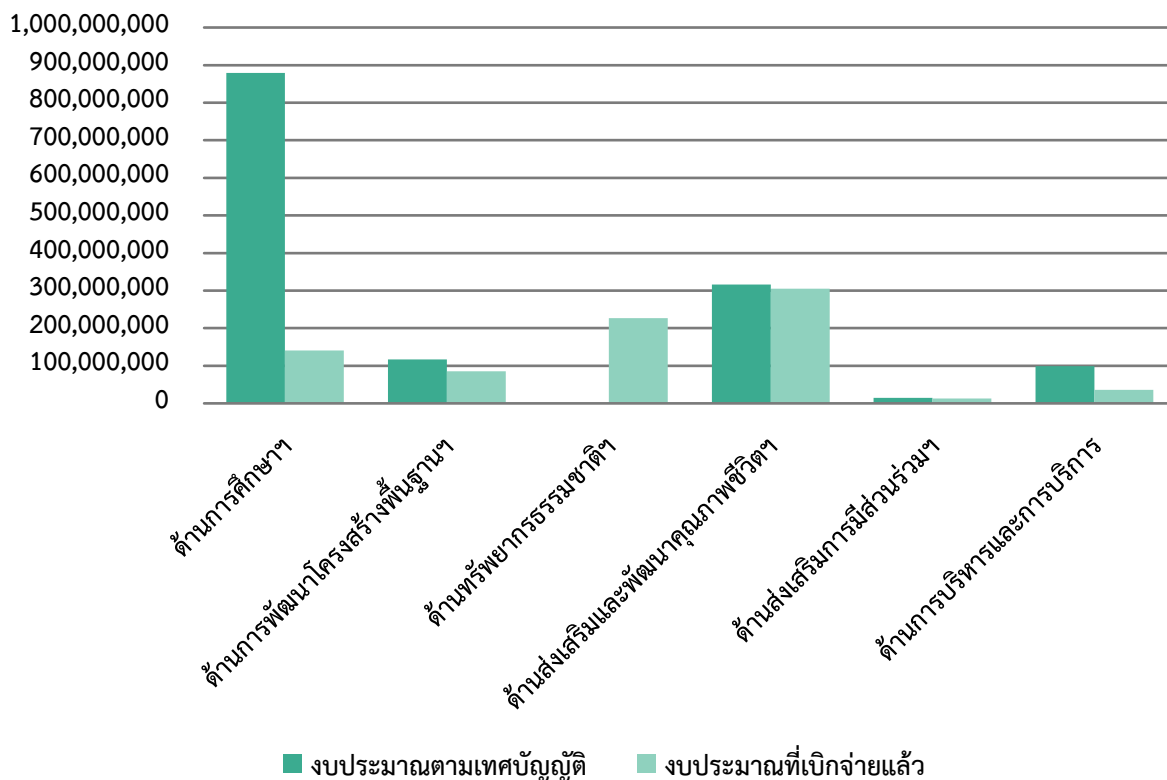

ปัญหา/อุปสรรค

โครงการที่ยกเลิก จำนวน ๑๕ โครงการ		
โครงการ / ยุทธศาสตร์การพัฒนา	จำนวนเงิน	สำนัก / กอง
ยุทธศาสตร์ด้านการศึกษา ศาสนา และวัฒนธรรม จำนวน ๒ โครงการ		
๑. โครงการจัดทำแผนพัฒนาการศึกษาติดตามและประเมินผลการดำเนินงาน	๓๐,๐๐๐	กองการศึกษา
สาเหตุเนื่องจาก ยังไม่มีการทบทวนหรือเปลี่ยนแปลงแผนพัฒนาการศึกษาในปีงบประมาณ พ.ศ.๒๕๖๗		
๒. โครงการพัฒนาระบบประกันคุณภาพและติดตามตรวจสอบคุณภาพการศึกษา	๓๐,๐๐๐	กองการศึกษา
สาเหตุเนื่องจาก งานนิเทศการศึกษายังไม่มียุทธศาสตร์กำหนดตำแหน่งศึกษานิเทศก์ ยังไม่มีแนวทางในการนิเทศการศึกษาอย่างชัดเจน จึงจำเป็นต้องศึกษาและแลกเปลี่ยนเรียนรู้กับองค์กรปกครองส่วนท้องถิ่นอื่นที่มีศึกษานิเทศก์ ซึ่งจะดำเนินการติดต่อขอคำแนะนำและศึกษาดูงานในปีงบประมาณถัดไปก่อนดำเนินการโครงการ		
ยุทธศาสตร์ด้านการพัฒนาโครงสร้างพื้นฐานและความปลอดภัย จำนวน ๑ โครงการ		
๓. โครงการเช่าระบบกล้องโทรทัศน์วงจรปิด (CCTV) บริเวณริมเขื่อนแม่น้ำเจ้าพระยา	๓๔๗,๐๐๐ บาท	สำนักช่าง
สาเหตุเนื่องจาก เกณฑ์ราคากลางในการเช่ากล้องโทรทัศน์วงจรปิด (CCTV) ของกระทรวงดิจิทัลเพื่อเศรษฐกิจและสังคมยังไม่ได้ระบุไว้ในเกณฑ์ราคากลาง เพื่อให้เกิดความเหมาะสมและคุ้มค่าสูงสุดในการคิดเกณฑ์ราคากลางในการเช่ากล้องโทรทัศน์วงจรปิด (CCTV) สำนักช่างจึงขออนุมัติยกเลิกโครงการดังกล่าว		
ยุทธศาสตร์ด้านทรัพยากรธรรมชาติและสิ่งแวดล้อม จำนวน ๓ โครงการ		
๔. โครงการปรับปรุงเขื่อน คสล. บริเวณต้นจามจู้รี ไกล่หอนาฬิกาภายในสวนสมเด็จพระศรีนครินทร์นทบุรี	๓,๐๐๐,๐๐๐	สำนักช่าง
สาเหตุเนื่องจาก โครงการดังกล่าวได้ทำการสำรวจออกแบบพร้อมตั้งงบประมาณไว้ก่อนดำเนินการก่อสร้างเขื่อนทางเดินเท้าภายในสวนสมเด็จพระฯ ซึ่งปัจจุบันเมื่อโครงการก่อสร้างเขื่อนทางเดินเท้าได้ดำเนินการเสร็จแล้วทำให้สภาพปัจจุบันมีการเปลี่ยนแปลงสภาพของเขื่อนและพื้นลานกิจกรรมบริเวณโดยรอบมีการแตกร้าและทรุดตัว แต่โครงการมิได้ประมาณการและออกแบบรองรับบริเวณดังกล่าวไว้ ดังนั้นหากดำเนินการก่อสร้างอาจทำให้พื้นที่ดังกล่าวมีการทรุดตัวเพิ่มมากขึ้น จึงจำเป็นต้องทบทวนการดำเนินการประมาณการก่อสร้างและการออกแบบของโครงการดังกล่าวใหม่เพื่อให้ได้ประโยชน์สูงสุดและไม่เกิดผลเสียแก่ราชการ		

โครงการ / ยุทธศาสตร์การพัฒนา	จำนวนเงิน	สำนัก / กอง
๕. โครงการรักษัต้นไม้รั้วสิ่งแวดล้อม	๓๐,๐๐๐	สำนักช่าง
สาเหตุเนื่องจาก รายละเอียดในโครงการไม่ครบถ้วน ประกอบกับขาดบุคลากรที่มีความรู้ด้านวิธีการปลูก และดูแลรักษาต้นไม้อย่างถูกวิธี		
๖. โครงการก่อสร้างเขื่อน คสล. บริเวณคลองบ้านเก่าช่วงจาก บริษัท อุตสาหกรรมแมนดารินสปินนิ่ง จำกัด ถึงสถานีสูบน้ำปากคลองบ้านเก่า	๑,๘๐๐,๐๐๐	สำนักช่าง
สาเหตุเนื่องจาก จากการสำรวจพบว่าเจ้าของที่ดินที่ติดกับสถานีสูบน้ำคลองบ้านเก่าได้ทำการขออนุญาตก่อสร้างสะพานข้ามคลองบ้านเก่าและเชื่อมกันดินซึ่งปัจจุบันได้ทำการก่อสร้างสะพานเสร็จแล้ว โดยสะพานและเชื่อมกันดินดังกล่าวอยู่ในแนวก่อสร้างเขื่อนจึงส่งผลกระทบต่อโครงการก่อสร้างดังกล่าวไม่สามารถดำเนินการก่อสร้างได้		
ยุทธศาสตร์ด้านส่งเสริมและพัฒนาคุณภาพชีวิต เศรษฐกิจและการท่องเที่ยว จำนวน ๑ โครงการ		
๗. โครงการสนับสนุนการดำเนินงานเครือข่ายกองทุนชุมชนเมือง	๕๐,๐๐๐	กอง สวัสดิการสังคม
สาเหตุเนื่องจาก กองทุนไม่ได้ทำเรื่องขอรับการสนับสนุนงบประมาณ		
ยุทธศาสตร์ด้านส่งเสริมการมีส่วนร่วมของประชาชนและการประสานความร่วมมือกับทุกภาคส่วน จำนวน ๑ โครงการ		
๘. โครงการประกวดชุมชนพัฒนา	๗๐,๐๐๐	กอง สวัสดิการสังคม
สาเหตุเนื่องจาก มีผู้สนใจเข้าร่วมโครงการน้อยจึงไม่สามารถดำเนินโครงการตามแผนการดำเนินการได้		
ยุทธศาสตร์ด้านการบริหารและการบริการ จำนวน ๗ โครงการ		
๙. โครงการจัดซื้ออากาศยานไร้คนขับ (โดรน)	๒๑๗,๐๐๐	สำนักช่าง
สาเหตุเนื่องจาก มีความประสงค์จะจัดซื้ออากาศยานไร้คนขับ (โดรน) ประจำปีงบประมาณ พ.ศ.๒๕๖๗ เพื่อให้มีเครื่องมือในการเพิ่มประสิทธิภาพในการสำรวจภาคสนามของสำนักช่าง ซึ่งปัจจุบันคุณลักษณะและราคาในท้องตลาดมีการเปลี่ยนแปลงไปทำให้ไม่สามารถจัดซื้อในงบประมาณเดิมได้		

โครงการ / ยุทธศาสตร์การพัฒนา	จำนวนเงิน	สำนัก / กอง
๑๐. โครงการยกระดับนวัตกรรมท้องถิ่นเพื่อการพัฒนาเชิงพื้นที่ตามเป้าหมายการพัฒนาที่ยั่งยืน (SDGs) ของเทศบาลนครปากเกร็ด	๕๐๐,๐๐๐	สำนักช่าง
สาเหตุเนื่องจาก สำนักช่างได้จัดทำโครงการดังกล่าวเพื่อขับเคลื่อนแผนพัฒนาดิจิทัลของเทศบาลนครปากเกร็ด และใช้เทคโนโลยีดิจิทัลในการบริหารจัดการข้อมูลเชิงพื้นที่ ซึ่งสภาพพื้นที่ที่จะบริหารจัดการข้อมูลมีการเปลี่ยนแปลงในเชิงโครงสร้าง ทำให้กำหนดราคาในการจัดทำโครงการมีความคลาดเคลื่อนไปด้วย		
๑๑. โครงการพัฒนาความรู้เกี่ยวกับการจัดทำแผนพัฒนาการจัดทำโครงการและการติดตามประเมินผล	๗๕๐,๐๐๐	กองยุทธศาสตร์และงบประมาณ
สาเหตุเนื่องจาก ห่วงระยะเวลาที่กำหนดมีส่วนราชการอื่นได้จัดโครงการที่มีลักษณะโครงการและกลุ่มเป้าหมายที่ใกล้เคียงกัน เพื่อไม่ให้เกิดความซ้ำซ้อนและประหยัดงบประมาณกองยุทธศาสตร์และงบประมาณจึงขออนุมัติยกเลิกโครงการดังกล่าว		
๑๒. โครงการเช่าระบบกล้องโทรทัศน์วงจรปิด (CCTV) บริเวณลานจอดรถใต้สะพานพระราม ๔	๔๐๐,๐๐๐	สำนักช่าง
สาเหตุเนื่องจาก เกณฑ์ราคากลางในการเช่ากล้องโทรทัศน์วงจรปิด (CCTV) ของกระทรวงดิจิทัลเพื่อเศรษฐกิจและสังคมยังไม่ได้ระบุไว้ในเกณฑ์ราคากลาง เพื่อให้เกิดความเหมาะสมและคุ้มค่าสูงสุดในการคิดเกณฑ์ราคากลางในการเช่ากล้องโทรทัศน์วงจรปิด (CCTV) สำนักคลังจึงขออนุมัติยกเลิกโครงการดังกล่าว		
๑๓. โครงการบำรุงรักษาและปรับปรุงที่ดินสิ่งก่อสร้างในความรับผิดชอบของกองทะเบียนราษฎรและบัตรประจำตัวประชาชน	๑๐๐,๐๐๐	กองทะเบียนราษฎรและบัตรประจำตัวประชาชน
สาเหตุเนื่องจาก ไม่มีสิ่งก่อสร้างและครุภัณฑ์ในความรับผิดชอบของกองทะเบียนราษฎรและบัตรประจำตัวประชาชนที่เกิดการชำรุดเสียหาย		
๑๔. โครงการเทศบาลเคลื่อนที่	๑๐๐,๐๐๐	สำนักปลัดเทศบาล
สาเหตุเนื่องจาก ส่วนราชการที่เกี่ยวข้องได้ดำเนินการตามภารกิจอำนาจหน้าที่ จึงไม่ใช้งบประมาณในโครงการ		
๑๕. โครงการบำรุงรักษาและปรับปรุงที่ดินสิ่งก่อสร้างในความรับผิดชอบของสำนักปลัดเทศบาล	๔๐๐,๐๐๐	สำนักปลัดเทศบาล
สาเหตุเนื่องจาก ไม่มีการปรับปรุงซ่อมแซมในปีงบประมาณ พ.ศ. ๒๕๖๗		

ครุภัณฑ์ที่ยกเลิก จำนวน ๕ รายการ		
๑. ไมโครโฟนไร้สาย จำนวน ๒ ชุดต่อปี	๔๐,๐๐๐	กองยุทธศาสตร์ และงบประมาณ
สาเหตุเนื่องจาก ไมโครโฟนไร้สายจัดเป็นประเภทวัสดุไฟฟ้าและวิทยุ จึงขอยกเลิกรายการครุภัณฑ์ดังกล่าวเพื่อดำเนินการจัดซื้อให้ตรงตามระเบียบกระทรวงมหาดไทยว่าด้วยวิธีการงบประมาณขององค์การปกครองส่วนท้องถิ่น พ.ศ. ๒๕๖๓ ต่อไป		
๒. ป้ายบอกชื่อซอย จำนวน ๒๑ ชุด	๔๖๒,๐๐๐	สำนักช่าง
สาเหตุเนื่องจาก มีหนังสือจากกรมส่งเสริมการปกครองท้องถิ่น ที่ มท ๐๘๐๘.๒/ว ๑๐๙๕ ลงวันที่ ๒๘ พฤษภาคม ๒๕๖๔ เรื่องรูปแบบการจำแนกประเภทรายรับ - รายจ่าย งบประมาณรายจ่ายประจำปีขององค์การปกครองส่วนท้องถิ่น กำหนดให้ป้ายบอกชื่อซอยเป็นการจ้างเหมาบริการ		
๓. อุปกรณ์จราจร จำนวน ๒๖ ชุด	๙๔๔,๕๐๐	สำนักช่าง
สาเหตุเนื่องจาก มีหนังสือจากกรมส่งเสริมการปกครองท้องถิ่น ที่ มท ๐๘๐๘.๒/ว ๑๐๙๕ ลงวันที่ ๒๘ พฤษภาคม ๒๕๖๔ เรื่องรูปแบบการจำแนกประเภทรายรับ - รายจ่าย งบประมาณรายจ่ายประจำปีขององค์การปกครองส่วนท้องถิ่น กำหนดให้อุปกรณ์จราจร (กระจกโค้ง, ป้ายจราจร, สัญญาณไฟกระพริบ) เป็นวัสดุจราจร		
๔. โคมไฟถนนแอลอีดีแบบควบคุมผ่านเครือข่าย จำนวน ๒๑๐ ชุด	๕,๙๘๕,๐๐๐	สำนักช่าง
สาเหตุเนื่องจาก ได้รับหนังสือจากสำนักการโยธา ที่ กท ๐๙๐๖/๔๗๖ ลงวันที่ ๕ กุมภาพันธ์ ๒๕๖๗ เรื่อง ขอให้เทศบาลนครปากเกร็ดรื้อย้ายเสาไฟพร้อมโคมไฟกิ่งเดียวในพื้นที่ก่อสร้างโครงการปรับปรุงถนนประชาชื่น จากการประสานครหลวงถึงถนนแจ้งวัฒนะ (ถนนหมายเลข ๑๑) ซึ่งเป็นสถานที่จะต้องดำเนินการติดตั้งโคมไฟดังกล่าว		
๕. ป้ายพร้อมติดตั้งภายในสวนสมเด็จพระศรีนครินทร์ นนทบุรี จำนวน ๒๑๐ ชุด	๔๙๒,๐๐๐	สำนักช่าง
สาเหตุเนื่องจาก มีหนังสือจากกรมส่งเสริมการปกครองท้องถิ่น ที่ มท ๐๘๐๘.๒/ว ๑๐๙๕ ลงวันที่ ๒๘ พฤษภาคม ๒๕๖๔ เรื่องรูปแบบการจำแนกประเภทรายรับ - รายจ่าย งบประมาณรายจ่ายประจำปีขององค์การปกครองส่วนท้องถิ่น กำหนดให้ป้ายพร้อมติดตั้งภายในสวนสมเด็จพระศรีนครินทร์ นนทบุรี เป็นการจ้างเหมาบริการ		

ตารางที่ ๓ แสดงโครงการตามยุทธศาสตร์การพัฒนา แยกตามความรับผิดชอบของส่วนราชการ

ยุทธศาสตร์	จำนวนโครงการที่อยู่ในความรับผิดชอบของหน่วยงาน									รวม
	สำนักปลัดฯ	กองยุทธศาสตร์ฯ	สำนักคลัง	กองการศึกษา	กองสาธารณสุข	กองสวัสดิการฯ	สำนักช่าง	กองทะเบียนฯ	กองการเจ้าหน้าที่	
๑. ด้านการศึกษา ศาสนา และวัฒนธรรม	๓	-	-	๓๖	-	๑	-	-	๒	๔๒
๒. ด้านการพัฒนาโครงสร้างพื้นฐานและความปลอดภัย	๑	๑	-	-	-	-	๒๑	-	-	๒๓
๓. ด้านทรัพยากรธรรมชาติและสิ่งแวดล้อม	-	-	-	๑	๑๕	-	๒๑	-	-	๓๗
๔. ด้านส่งเสริมและพัฒนาคุณภาพชีวิตเศรษฐกิจและการท่องเที่ยว	๕	๒	-	๘	๑๖	๑๗	-	-	-	๔๘
๕. ด้านส่งเสริมการมีส่วนร่วมของประชาชน	๑	๖	-	-	-	๖	-	-	-	๑๓
๖. ด้านการบริหารและการบริการ	๖	๒๓	๗	-	๒	๑	๙	๕	๒	๕๕
รวม	๑๖	๓๒	๗	๔๕	๓๓	๒๕	๕๑	๕	๔	๒๑๘

จากตารางที่ ๓ จะเห็นว่าเทศบาลนครปากเกร็ดได้ให้ความสำคัญต่อด้านการบริหารและการบริการ ด้านส่งเสริมและพัฒนาคุณภาพชีวิต เศรษฐกิจ และการท่องเที่ยว และด้านการศึกษา ศาสนา และวัฒนธรรม โดยจัดสรรงบประมาณให้แก่โครงการตามยุทธศาสตร์การพัฒนา ด้านการบริหารและการบริการ ด้านส่งเสริมพัฒนาคุณภาพชีวิต เศรษฐกิจ และการท่องเที่ยว และด้านการศึกษา ศาสนา และวัฒนธรรม เป็นจำนวนถึง ๑๔๕ โครงการ โดยหน่วยงานที่มีภารกิจมากที่สุดคือ กองการศึกษา สำนักช่าง และกองยุทธศาสตร์และงบประมาณ

สำหรับโครงการพัฒนาภายใต้ยุทธศาสตร์ด้านการพัฒนาโครงสร้างพื้นฐานและความปลอดภัยและด้านส่งเสริมการมีส่วนร่วมของประชาชนและการประสานความร่วมมือกับทุกภาคส่วนมีจำนวนที่น้อยเมื่อเทียบกับจำนวนประชากร ซึ่งเทศบาลและหน่วยงานที่เกี่ยวข้องรวมถึงชุมชนจะต้องพิจารณาเสนอแนวทางการร่วมกันเพื่อผลักดันโครงการตามลำดับความสำคัญด้านการพัฒนาโครงสร้างพื้นฐานและความปลอดภัยในพื้นที่ให้ได้รับการพัฒนามากยิ่งขึ้น

รายงานผลการติดตามและประเมินผล
 แผนพัฒนาท้องถิ่น (พ.ศ. ๒๕๖๖ - ๒๕๗๐)
 ประจำปี ๒๕๖๗ รายไตรมาสที่ ๔ ตั้งแต่ ๑ ต.ค. ๖๖ - ๓๐ ก.ย. ๖๗

ลำดับ ที่	ยุทธศาสตร์/กลยุทธ์/โครงการ/กิจกรรม	หน่วยงาน	งบประมาณ				การติดตามการใช้งบประมาณ		เป้าหมายโครงการ ประเภท/จำนวน	ผลการดำเนินงาน		ระยะเวลาการดำเนินโครงการ		ผลการดำเนินการ	
			แผน		เทศบัญญัติ		ใช้ไป	คงเหลือ		ผลผลิต (OUTPUT)	ผลลัพธ์ (OUTCOME)	วันที่เริ่มต้น	วันที่สิ้นสุด		
<p>ยุทธศาสตร์ด้านการศึกษา ศาสนาและวัฒนธรรม กลยุทธ์ที่ ๑ ส่งเสริมและพัฒนาการจัดการศึกษา แผนงานบริหารงานทั่วไป</p>															
๑	โครงการพัฒนาคุณภาพการจัดการศึกษา ๑.๑ โครงการพัฒนานวัตกรรมการเรียนรู้ สำหรับเด็กปฐมวัย (แผนเปลี่ยนแปลง ครั้งที่ ๓)	กองการเจ้าหน้าที่	๑	๓๐๐,๐๐๐	๑	๓๐๐,๐๐๐	๑	๑๗๔,๖๒๕	๑๒๕,๓๗๕	พนักงานครูเทศบาลและ บุคลากรทางการศึกษา ๖๙ คน	๖๙ คน	พนักงานครูเทศบาลและ บุคลากรทางการศึกษา มีความรู้ความเข้าใจ เกี่ยวกับสื่อการเรียนรู้ ของเด็กปฐมวัยสามารถ นำความรู้ที่ได้รับ ไปปรับใช้ในการเรียน การสอนได้	๒๙ เม.ย. ๒๕๖๗	๓๐ เม.ย. ๒๕๖๗	<input type="checkbox"/> ยังไม่ได้ดำเนินการ <input type="checkbox"/> อยู่ระหว่างดำเนินการ <input checked="" type="checkbox"/> ดำเนินการแล้วเสร็จ
	๑.๒ โครงการพัฒนาประสิทธิภาพบุคลากร ทางการศึกษา	กองการเจ้าหน้าที่	๑	๒,๕๐๐,๐๐๐	๑	๑,๐๐๐,๐๐๐	๑	๙๔๕,๔๖๗.๘๐	๕๔,๕๓๒.๒๐	พนักงานเทศบาล พนักงานครูและผู้ที่ เกี่ยวข้อง ๑๔๐ คน	๑๔๐ คน	พนักงานครูเทศบาลและ บุคลากรทางการศึกษา สามารถนำความรู้ ที่ได้รับจากการศึกษา เปรียบเทียบจาก ต้นแบบมาปรับใช้ใน กระบวนการเรียน การสอนของสถาน ศึกษาได้อย่างมี ประสิทธิภาพ	๑๑ พ.ย. ๒๕๖๖	๑๔ พ.ย. ๒๕๖๖	<input type="checkbox"/> ยังไม่ได้ดำเนินการ <input type="checkbox"/> อยู่ระหว่างดำเนินการ <input checked="" type="checkbox"/> ดำเนินการแล้วเสร็จ

ลำดับ ที่	ยุทธศาสตร์/กลยุทธ์/โครงการ/กิจกรรม	หน่วยงาน	งบประมาณ				การติดตามการใช้งบประมาณ		เป้าหมายโครงการ ประเภท/จำนวน	ผลการดำเนินงาน		ระยะเวลาการดำเนินโครงการ		ผลการดำเนินการ	
			แผน		เทศบัญญัติ		ใช้ไป	คงเหลือ		ผลผลิต (OUTPUT)	ผลลัพธ์ (OUTCOME)	วันที่เริ่มต้น	วันที่สิ้นสุด		
ยุทธศาสตร์ด้านการศึกษา ศาสนาและวัฒนธรรม กลยุทธ์ที่ ๑ ส่งเสริมและพัฒนาการจัดการศึกษา แผนงานการศึกษา															
๑	โครงการพัฒนาศักยภาพนักเรียน ๑.๑ โครงการพัฒนาศักยภาพนักเรียนและ ประสิทธิภาพการจัดการศึกษาของสถานศึกษา ในสังกัดเทศบาลนครปากเกร็ด	กองการศึกษา	๑	๖๐๐,๐๐๐	๑	๓๐๐,๐๐๐ <i>๒๘๐,๐๐๐</i> <i>โอนเพิ่ม</i>	๑	๔๑๖,๙๐๔	-๑๑๖,๙๐๔	นักเรียนโรงเรียนใน สังกัด จำนวน ๑ ครั้ง	๓ ครั้ง	นักเรียนในสังกัดเข้าร่วม กิจกรรมด้านทักษะการ เรียนรู้ประเภทต่างๆ ร่วมกับหน่วยงานอื่น	๒๙ พ.ค. ๒๕๖๖	๕ ก.ย. ๒๕๖๗	<input type="checkbox"/> ยังไม่ได้ดำเนินการ <input type="checkbox"/> อยู่ระหว่างดำเนินการ <input checked="" type="checkbox"/> ดำเนินการแล้วเสร็จ
๒	โครงการพัฒนาคุณภาพการจัดการศึกษา ๒.๑ โครงการสนับสนุนอาหารเสริม (นม) ให้แก่ศูนย์พัฒนาเด็กเล็ก	กองการศึกษา	๑	๑,๔๐๐,๐๐๐ <i>อุดหนุนทั่วไป</i> ๒๐๐,๐๐๐ รายได้	๑	๗๖๘,๔๐๐ <i>อุดหนุนทั่วไป</i> ๑๙๕,๓๐๐ รายได้	๑	๗๖๘,๔๐๐ <i>อุดหนุนทั่วไป</i> ๑๗,๖๗๓.๔๐ รายได้ <i>กันเงินก้อนนี้</i>	๐ <i>อุดหนุนทั่วไป</i> ๑๓๗,๖๒๖.๖๐ รายได้	เด็กศูนย์พัฒนาเด็ก เล็ก ในสังกัดเทศบาล ๑๐ แห่ง	๑๐ แห่ง	เด็กศูนย์พัฒนาเด็ก เล็ก ในสังกัดเทศบาล มีสุขภาพแข็งแรง สมบูรณ์	๑ ต.ค. ๒๕๖๖	๓๐ ก.ย. ๒๕๖๗	<input type="checkbox"/> ยังไม่ได้ดำเนินการ <input checked="" type="checkbox"/> อยู่ระหว่างดำเนินการ <input type="checkbox"/> ดำเนินการแล้วเสร็จ
	๒.๒ โครงการสนับสนุนค่าใช้จ่ายการบริหาร สถานศึกษาศูนย์พัฒนาเด็กเล็ก	กองการศึกษา	๑	๕,๐๐๐,๐๐๐ <i>อุดหนุนทั่วไป</i>	๑	๔,๐๗๓,๔๐๐ <i>อุดหนุนทั่วไป</i> <i>๔๓๑,๐๐๐</i> <i>โอนเพิ่ม</i>	๑	๔,๔๒๘,๘๔๒ <i>อุดหนุนทั่วไป</i>	๗๕,๕๕๘ <i>อุดหนุนทั่วไป</i>	ศูนย์พัฒนาเด็กเล็ก ในสังกัดเทศบาล ๑๐ แห่ง	๑๐ แห่ง	ศูนย์พัฒนาเด็กเล็ก ในสังกัดเทศบาล ได้รับการสนับสนุน	๑ ต.ค. ๒๕๖๖	๓๐ ก.ย. ๒๕๖๗	<input type="checkbox"/> ยังไม่ได้ดำเนินการ <input type="checkbox"/> อยู่ระหว่างดำเนินการ <input checked="" type="checkbox"/> ดำเนินการแล้วเสร็จ
	๒.๓ โครงการจัดทำแบบเตรียมความพร้อม	กองการศึกษา	๑	๓๕๐,๐๐๐	๑	๓๕๐,๐๐๐	๑	๓๔๑,๕๗๒	๘,๔๒๘	ครู , ผู้ดูแลเด็ก ๕๐ คน	๔๐ คน	ศูนย์พัฒนาเด็กเล็ก ในสังกัดเทศบาลมี แบบเตรียมความ พร้อมที่มีคุณภาพ	๑ ต.ค. ๒๕๖๖	๓๐ พ.ย. ๒๕๖๖	<input type="checkbox"/> ยังไม่ได้ดำเนินการ <input type="checkbox"/> อยู่ระหว่างดำเนินการ <input checked="" type="checkbox"/> ดำเนินการแล้วเสร็จ
	๒.๔ โครงการจัดการประชุมผู้ปกครอง	กองการศึกษา	๑	๕๐,๐๐๐	๑	๓๐,๐๐๐	๑	๒๕,๘๓๐	๔,๑๗๐	ผู้ปกครอง / ๖๐๐ คน	๔๖๐ คน	ผู้ปกครองได้รับทราบ และเข้าใจแนวทาง การจัดการศึกษาระดับ ปฐมวัย	๑ มี.ค. ๒๕๖๗	๑ พ.ค. ๒๕๖๗	<input type="checkbox"/> ยังไม่ได้ดำเนินการ <input type="checkbox"/> อยู่ระหว่างดำเนินการ <input checked="" type="checkbox"/> ดำเนินการแล้วเสร็จ

ลำดับ ที่	ยุทธศาสตร์/กลยุทธ์/โครงการ/กิจกรรม	หน่วยงาน		งบประมาณ				การติดตามการใช้งบประมาณ		เป้าหมายโครงการ	ผลการดำเนินงาน		ระยะเวลาการดำเนินโครงการ		ผลการดำเนินการ
				แผน		เทศบัญญัติ		ใช้ไป	คงเหลือ		ประเภท/จำนวน	ผลผลิต (OUTPUT)	ผลลัพธ์ (OUTCOME)	วันที่เริ่มต้น	
๒.๕	โครงการพัฒนาคุณภาพการเรียนการสอน ICT (แผนเปลี่ยนแปลง ฉบับที่ ๑)	กองการศึกษา	๑	๒,๕๐๐,๐๐๐	๑	๒,๕๐๐,๐๐๐	๑	๒,๒๕๒,๖๐๐	๒๔๗,๔๐๐	นักเรียนโรงเรียนในสังกัดเทศบาล ๒,๐๐๐ คน	๑,๘๔๒ คน	การเรียนการสอน ICT เป็นไปอย่างมีประสิทธิภาพ	๑ ต.ค. ๒๕๖๖	๓๐ ก.ย. ๒๕๖๗	<input type="checkbox"/> ยังไม่ได้ดำเนินการ <input type="checkbox"/> อยู่ระหว่างดำเนินการ <input checked="" type="checkbox"/> ดำเนินการแล้วเสร็จ
๒.๖	โครงการสนับสนุนอาหารเสริม (นม) ให้แก่โรงเรียน	กองการศึกษา	๑	๑๒,๘๐๐,๐๐๐ อุดหนุนทั่วไป ๑,๘๐๐,๐๐๐ รายได้	๑	๑๑,๕๖๘,๒๐๐ อุดหนุนทั่วไป ๒,๕๒๓,๔๐๐ รายได้	๑	๑๐,๙๖๐,๓๑๓.๑๖ อุดหนุนทั่วไป ๐ รายได้ กันเงินก่อนนี้	๖๐๗,๘๘๖.๘๔ อุดหนุนทั่วไป ๒,๕๒๓,๔๐๐ รายได้	โรงเรียนในสังกัดเทศบาล ๓ แห่ง/ โรงเรียนในสังกัดหน่วยงานอื่น ๘ แห่ง	๑๑ แห่ง	นักเรียนมีสุขภาพแข็งแรงเติบโตตามเกณฑ์มาตรฐาน	๑ ต.ค. ๒๕๖๖	๓๐ ก.ย. ๒๕๖๗	<input type="checkbox"/> ยังไม่ได้ดำเนินการ <input checked="" type="checkbox"/> อยู่ระหว่างดำเนินการ <input type="checkbox"/> ดำเนินการแล้วเสร็จ
๒.๗	โครงการสนับสนุนค่าใช้จ่ายการบริหารสถานศึกษาโรงเรียนในสังกัดเทศบาลนครปากเกร็ด	กองการศึกษา	๑	๒๐,๐๐๐,๐๐๐ อุดหนุนทั่วไป ๔,๐๐๐,๐๐๐ รายได้	๑	๑๕,๙๒๘,๑๐๐ อุดหนุนทั่วไป ๓,๘๘๓,๒๐๐ รายได้	๑	๑๕,๕๖๗,๓๐๐ อุดหนุนทั่วไป ๓,๘๘๓,๒๐๐ รายได้	๓๖๐,๘๐๐ อุดหนุนทั่วไป ๐ รายได้	โรงเรียนในสังกัดเทศบาล ๓ แห่ง	๓ แห่ง	โรงเรียนในสังกัดเทศบาลสามารถจัดการเรียนการสอนได้อย่างมีประสิทธิภาพ	๑ ต.ค. ๒๕๖๖	๓๐ ก.ย. ๒๕๖๗	<input type="checkbox"/> ยังไม่ได้ดำเนินการ <input type="checkbox"/> อยู่ระหว่างดำเนินการ <input checked="" type="checkbox"/> ดำเนินการแล้วเสร็จ
๒.๘	โครงการส่งเสริมภาษาต่างประเทศสำหรับสถานศึกษาสังกัดเทศบาลนครปากเกร็ด	กองการศึกษา	๑	๕,๗๖๐,๐๐๐	๑	๕,๗๖๐,๐๐๐	๑	๕,๐๔๐,๐๐๐	๗๒๐,๐๐๐	นักเรียนในสังกัดเทศบาล ๒,๐๐๐ คน	๑,๘๔๒ คน	นักเรียนมีพื้นฐานด้านภาษาต่างประเทศได้ดียิ่งขึ้น	๑ ต.ค. ๒๕๖๖	๓๐ ก.ย. ๒๕๖๗	<input type="checkbox"/> ยังไม่ได้ดำเนินการ <input type="checkbox"/> อยู่ระหว่างดำเนินการ <input checked="" type="checkbox"/> ดำเนินการแล้วเสร็จ
๒.๙	โครงการจัดทำแผนพัฒนาการศึกษาติดตามและประเมินผลการดำเนินงาน	กองการศึกษา	๑	๗๐,๐๐๐	๑	๓๐,๐๐๐		๐ ยกเลิก	๓๐,๐๐๐	-	-	-	-	-	<input checked="" type="checkbox"/> ยังไม่ได้ดำเนินการ <input type="checkbox"/> อยู่ระหว่างดำเนินการ <input type="checkbox"/> ดำเนินการแล้วเสร็จ
๒.๑๐	โครงการพัฒนาและปรับปรุงระบบเครือข่ายสารสนเทศเพื่อการศึกษา	กองการศึกษา	๑	๔๕๐,๐๐๐	๑	๔๕๐,๐๐๐		๓๘๘,๐๘๐ กันเงินก่อนนี้	๖๑,๙๒๐	บำรุงรักษาระบบเครือข่ายสารสนเทศ ๙ ครั้ง	๘ ครั้ง	ระบบสารสนเทศด้านศึกษามีประสิทธิภาพใช้งานได้อย่างต่อเนื่องทันสมัย	๑ ต.ค. ๒๕๖๖	๓๐ ก.ย. ๒๕๖๗	<input type="checkbox"/> ยังไม่ได้ดำเนินการ <input checked="" type="checkbox"/> อยู่ระหว่างดำเนินการ <input type="checkbox"/> ดำเนินการแล้วเสร็จ

ลำดับ ที่	ยุทธศาสตร์/กลยุทธ์/โครงการ/กิจกรรม	หน่วยงาน		งบประมาณ				การติดตามการใช้งบประมาณ		เป้าหมายโครงการ ประเภท/จำนวน	ผลการดำเนินงาน		ระยะเวลาการดำเนินโครงการ		ผลการดำเนินการ
				แผน		เทศบัญญัติ		ใช้ไป	คงเหลือ		ผลผลิต (OUTPUT)	ผลลัพธ์ (OUTCOME)	วันที่เริ่มต้น	วันที่สิ้นสุด	
๓	๒.๑๑ โครงการพัฒนาระบบประกันคุณภาพ และติดตามตรวจสอบคุณภาพการศึกษา	กองการศึกษา	๑	๕๐,๐๐๐	๑	๓๐,๐๐๐		๐ ยกเลิก	๓๐,๐๐๐	-	-	-	-	<input checked="" type="checkbox"/> ยังไม่ได้ดำเนินการ <input type="checkbox"/> อยู่ระหว่างดำเนินการ <input type="checkbox"/> ดำเนินการแล้วเสร็จ	
	โครงการพัฒนาและปรับปรุงอาคาร สถานที่และครุภัณฑ์ศูนย์พัฒนาเด็กเล็ก	กองการศึกษา	๑	๕๐,๐๐๐	๑	๒๘,๖๐๐		๒๑,๒๖๒.๐๑ กั้นเงินก่อนนี้	๗,๓๓๗.๙๙	๑ แห่ง	ศูนย์พัฒนาเด็กเล็กใน สังกัดเทศบาลจัดตั้งเอง ๑ แห่ง	๑ ต.ค. ๒๕๖๖	๓๐ ก.ย. ๒๕๖๗	<input type="checkbox"/> ยังไม่ได้ดำเนินการ <input checked="" type="checkbox"/> อยู่ระหว่างดำเนินการ <input type="checkbox"/> ดำเนินการแล้วเสร็จ	
	๓.๑ โครงการรักษานามยี่สิบสี่แควดล้อม ภายในบริเวณศูนย์พัฒนาเด็กเล็กในสังกัด เทศบาลจัดตั้งเอง	กองการศึกษา	๑	๕๐,๐๐๐	๑	๒๘,๖๐๐		๒๑,๒๖๒.๐๑ กั้นเงินก่อนนี้	๗,๓๓๗.๙๙	๑ แห่ง	ศูนย์พัฒนาเด็กเล็กใน สังกัดเทศบาลจัดตั้งเอง มีอนามยี่สิบสี่แควดล้อมที่ดี	๑ ต.ค. ๒๕๖๖	๓๐ ก.ย. ๒๕๖๗	<input type="checkbox"/> ยังไม่ได้ดำเนินการ <input checked="" type="checkbox"/> อยู่ระหว่างดำเนินการ <input type="checkbox"/> ดำเนินการแล้วเสร็จ	
๔	๓.๒ โครงการบำรุงรักษาและปรับปรุงที่ดิน สิ่งก่อสร้างศูนย์พัฒนาเด็กเล็กในสังกัดเทศบาล จัดตั้งเอง (แผนเปลี่ยนแปลง ครั้งที่ ๒)	กองการศึกษา	๑	๑,๐๐๐,๐๐๐	๑	๕๐๐,๐๐๐	๑	๐	๕๐๐,๐๐๐	๔ ครั้ง	ศูนย์พัฒนาเด็กเล็ก อยู่ในสภาพที่แข็งแรง ปลอดภัยและพร้อม ใช้งานตลอดเวลา	๑ ต.ค. ๒๕๖๖	๓๐ ก.ย. ๒๕๖๗	<input type="checkbox"/> ยังไม่ได้ดำเนินการ <input type="checkbox"/> อยู่ระหว่างดำเนินการ <input checked="" type="checkbox"/> ดำเนินการแล้วเสร็จ	
	โครงการพัฒนาและปรับปรุงอาคารสถานที่และ ครุภัณฑ์ของโรงเรียน	กองการศึกษา	๑	๔๐๐,๐๐๐	๑	๓๕๖,๑๐๐		๒๙๕,๓๑๗ กั้นเงินก่อนนี้	๖๐,๗๘๓	๓ แห่ง	โรงเรียนมีอนามยี่ สิบสี่แควดล้อมที่ดี	๑ ต.ค. ๒๕๖๖	๓๐ ก.ย. ๒๕๖๗	<input type="checkbox"/> ยังไม่ได้ดำเนินการ <input checked="" type="checkbox"/> อยู่ระหว่างดำเนินการ <input type="checkbox"/> ดำเนินการแล้วเสร็จ	
	๔.๑ โครงการรักษานามยี่สิบสี่แควดล้อมภายใน บริเวณโรงเรียนในสังกัดเทศบาล (แผนเปลี่ยนแปลง ครั้งที่ ๓)	กองการศึกษา	๑	๔๐๐,๐๐๐	๑	๓๕๖,๑๐๐		๒๙๕,๓๑๗ กั้นเงินก่อนนี้	๖๐,๗๘๓	๓ แห่ง	โรงเรียนมีอนามยี่ สิบสี่แควดล้อมที่ดี	๑ ต.ค. ๒๕๖๖	๓๐ ก.ย. ๒๕๖๗	<input type="checkbox"/> ยังไม่ได้ดำเนินการ <input checked="" type="checkbox"/> อยู่ระหว่างดำเนินการ <input type="checkbox"/> ดำเนินการแล้วเสร็จ	
	๔.๒ โครงการบำรุงรักษาและปรับปรุงที่ดิน สิ่งก่อสร้างโรงเรียนในสังกัดเทศบาล (แผนเปลี่ยนแปลง ครั้งที่ ๒)	กองการศึกษา	๑	๔,๐๐๐,๐๐๐	๑	๑,๐๐๐,๐๐๐		๖๑๓,๘๒๕.๔๒ กั้นเงินก่อนนี้	๓๘๖,๑๗๔.๕๘	๔ ครั้ง	ที่ดินสิ่งก่อสร้างอยู่ใน สภาพที่แข็งแรง ปลอดภัยและพร้อม ใช้งานตลอดเวลา	๑ ต.ค. ๒๕๖๖	๓๐ ก.ย. ๒๕๖๗	<input type="checkbox"/> ยังไม่ได้ดำเนินการ <input checked="" type="checkbox"/> อยู่ระหว่างดำเนินการ <input type="checkbox"/> ดำเนินการแล้วเสร็จ	

ลำดับ ที่	ยุทธศาสตร์/กลยุทธ์/โครงการ/กิจกรรม	หน่วยงาน		งบประมาณ			การติดตามการใช้งบประมาณ		เป้าหมายโครงการ	ผลการดำเนินงาน		ระยะเวลาการดำเนินโครงการ		ผลการดำเนินการ
				แผน		เทศบัญญัติ	ใช้ไป	คงเหลือ		ประเภท/จำนวน	ผลผลิต (OUTPUT)	ผลลัพธ์ (OUTCOME)	วันที่เริ่มต้น	
๔.๓	โครงการปรับปรุงภูมิทัศน์บริเวณอาคารเรียน หลังใหม่โรงเรียนผาสุภกมลจักรมิตรภาพที่ ๑๑๖ นครปากเกร็ด ๒	กองการศึกษา	๑	๑,๐๐๐,๐๐๐		ไม่ได้รับงบประมาณ								
๕	โครงการแลกเปลี่ยนและพัฒนาคุณภาพการจัดการ การศึกษา (แผนเพิ่มเติม ครั้งที่ ๑/๒๕๖๗)	กองการศึกษา	๑	๑,๕๐๐,๐๐๐		ไม่ได้รับงบประมาณ								
๖	โครงการก่อสร้างอาคารเรียนอนุบาลและประถม บริเวณหนองบอน เทศบาลนครปากเกร็ด (แผนเพิ่มเติม ครั้งที่ ๑/๒๕๖๗)	กองการศึกษา	๑	๗๑๒,๐๐๐,๐๐๐	๑	๗๑๒,๐๐๐,๐๐๐ เงินสะสม	๐ เงินสะสม กันเงินก่อนนี้	๗๑๒,๐๐๐,๐๐๐ เงินสะสม	อาคารเรียน ๕ อาคาร	-	-	๑๓ ธ.ค. ๒๕๖๖	๓๐ ก.ย. ๒๕๖๗	<input type="checkbox"/> ยังไม่ได้ดำเนินการ <input checked="" type="checkbox"/> อยู่ระหว่างดำเนินการ <input type="checkbox"/> ดำเนินการแล้วเสร็จ
๗	โครงการพัฒนาเทคโนโลยีการจัดการเรียนการสอน (แผนเพิ่มเติม ครั้งที่ ๑/๒๕๖๗)	กองการศึกษา	๑	๕,๖๒๕,๐๐๐	๑	๕,๖๒๕,๐๐๐	๐ กันเงินไม่ก่อนนี้	๕,๖๒๕,๐๐๐	-	-	-	-	-	<input checked="" type="checkbox"/> ยังไม่ได้ดำเนินการ <input type="checkbox"/> อยู่ระหว่างดำเนินการ <input type="checkbox"/> ดำเนินการแล้วเสร็จ
โครงการที่ตั้งงบประมาณจากรายได้เทศบาล			๑๘	๗๔๔,๒๐๕,๐๐๐	๑๕	๒๕,๕๗๒,๖๐๐	๘	๑๔,๔๑๖,๓๕๖.๖๓	๑๐,๔๔๕,๒๔๓.๓๗					
โครงการที่ตั้งจากเงินอุดหนุนทั่วไป			๔	๓๙,๒๐๐,๐๐๐	๔	๓๒,๓๓๘,๑๐๐	๒	๓๑,๗๒๔,๘๕๕.๑๖	๑,๐๔๔,๒๔๔.๘๔					
โครงการที่ตั้งจากเงินสะสม			๐	๐	๑	๗๑๒,๐๐๐,๐๐๐	๐	๐	๗๑๒,๐๐๐,๐๐๐					
รวมยุทธศาสตร์ด้านการศึกษา ศาสนา และวัฒนธรรม กลยุทธ์ที่ ๑			๒๒	๗๘๓,๔๐๕,๐๐๐	๒๐	๗๖๙,๙๑๐,๗๐๐	๑๐	๔๖,๑๔๑,๒๑๑.๗๙	๗๒๓,๔๘๙,๔๘๘.๒๑					

ลำดับ ที่	ยุทธศาสตร์/กลยุทธ์/โครงการ/กิจกรรม	หน่วยงาน	งบประมาณ				การติดตามการใช้งบประมาณ		เป้าหมายโครงการ ประเภท/จำนวน	ผลการดำเนินงาน		ระยะเวลาการดำเนินโครงการ		ผลการดำเนินการ	
			แผน		เทศบัญญัติ		ใช้ไป	คงเหลือ		ผลผลิต (OUTPUT)	ผลลัพธ์ (OUTCOME)	วันที่เริ่มต้น	วันที่สิ้นสุด		
ยุทธศาสตร์ด้านการศึกษา ศาสนาและวัฒนธรรม กลยุทธ์ที่ ๒ ส่งเสริมและสนับสนุนการจัดการศึกษา ขั้นพื้นฐานของสถานศึกษาในสังกัดหน่วยงานอื่น แผนงานการศึกษา															
๑	โครงการสนับสนุนงบประมาณการจัดการศึกษา ของสถานศึกษาสังกัดหน่วยงานอื่นในเขต เทศบาลนครปากเกร็ด (แผนแก้ไข ครั้งที่ ๑/๖๕)	กองการศึกษา	๑	๒๐,๐๐๐,๐๐๐ อุดหนุนทั่วไป ๒๐,๐๐๐,๐๐๐ รายได้	๑	๑๘,๑๒๘,๐๐๐ อุดหนุนทั่วไป ๑๑,๔๓๓,๒๐๐ รายได้	๑	๑๘,๐๘๖,๒๐๐ อุดหนุนทั่วไป ๑๑,๔๓๓,๒๐๐ รายได้	๔๑,๘๐๐ อุดหนุนทั่วไป ๐ รายได้	สถานศึกษาในสังกัด หน่วยงานอื่นในเขต เทศบาล ๙ แห่ง	๑๐ แห่ง	สถานศึกษาในสังกัด หน่วยงานอื่นในเขต เทศบาลมีความพร้อม และความสามารถ จัดการศึกษาได้อย่าง มีคุณภาพ	๑ ต.ค. ๒๕๖๖	๓๐ ก.ย. ๒๕๖๗	<input type="checkbox"/> ยังไม่ได้ดำเนินการ <input type="checkbox"/> อยู่ระหว่างดำเนินการ <input checked="" type="checkbox"/> ดำเนินการแล้วเสร็จ
๒	โครงการพัฒนาประสิทธิภาพการจัดการศึกษาของ องค์กรปกครองส่วนท้องถิ่น ๒.๑ โครงการจัดงานมหกรรมการจัดการศึกษาของ องค์กรปกครองส่วนท้องถิ่น (ระดับประเทศ)	กองการศึกษา	๑	๕๐,๐๐๐,๐๐๐ อุดหนุนทั่วไป	ไม่ได้รับงบประมาณ										
	๒.๒ โครงการจัดงานแข่งขันทักษะทางวิชาการ	กองการศึกษา	๑	๕,๐๐๐,๐๐๐ อุดหนุนทั่วไป	ไม่ได้รับงบประมาณ										
โครงการที่ตั้งงบประมาณจากรายได้เทศบาล			๐	๒๐,๐๐๐,๐๐๐	๐	๑๑,๔๓๓,๒๐๐	๐	๑๑,๔๓๓,๒๐๐	๐						
โครงการที่ตั้งจากเงินอุดหนุนทั่วไป			๓	๗๕,๐๐๐,๐๐๐	๑	๑๘,๑๒๘,๐๐๐	๑	๑๘,๐๘๖,๒๐๐	๔๑,๘๐๐						
รวมยุทธศาสตร์ด้านการศึกษา ศาสนา และวัฒนธรรม กลยุทธ์ที่ ๒			๓	๙๕,๐๐๐,๐๐๐	๑	๒๙,๕๖๑,๒๐๐	๑	๒๙,๕๑๙,๔๐๐	๔๑,๘๐๐						

ลำดับ ที่	ยุทธศาสตร์/กลยุทธ์/โครงการ/กิจกรรม	หน่วยงาน	งบประมาณ				การติดตามการใช้งบประมาณ		เป้าหมายโครงการ ประเภท/จำนวน	ผลการดำเนินงาน		ระยะเวลาการดำเนินโครงการ		ผลการดำเนินการ	
			แผน		เทศบัญญัติ		ใช้ไป	คงเหลือ		ผลผลิต (OUTPUT)	ผลลัพธ์ (OUTCOME)	วันที่เริ่มต้น	วันที่สิ้นสุด		
ยุทธศาสตร์ด้านการศึกษา ศาสนาและวัฒนธรรม กลยุทธ์ที่ ๓ ส่งเสริมศาสนาพัฒนาคุณธรรมจริยธรรม เสริมสร้างประสบการณ์การเรียนรู้ แผนงานการศึกษา															
๑	โครงการส่งเสริมประสบการณ์การเรียนรู้และพัฒนาทักษะ	กองการศึกษา	๑	๑,๐๐๐,๐๐๐	๑	๘๐๐,๐๐๐	๑	๗๙๔,๓๑๒	๕,๖๘๘	เด็กและเยาวชน ๑ หลักสูตร	๒ หลักสูตร	เด็กและเยาวชนได้พัฒนาทักษะความสามารถพิเศษ	๑ ก.พ. ๒๕๖๗	๓๐ มิ.ย. ๒๕๖๗	<input type="checkbox"/> ยังไม่ได้ดำเนินการ <input type="checkbox"/> อยู่ระหว่างดำเนินการ <input checked="" type="checkbox"/> ดำเนินการแล้วเสร็จ
	๑.๑ โครงการพัฒนาทักษะเยาวชน	กองการศึกษา	๑	๑,๐๐๐,๐๐๐	๑	๘๐๐,๐๐๐	๑	๗๙๔,๓๑๒	๕,๖๘๘	เด็กและเยาวชน ๑ หลักสูตร	๒ หลักสูตร	เด็กและเยาวชนได้พัฒนาทักษะความสามารถพิเศษ	๑ ก.พ. ๒๕๖๗	๓๐ มิ.ย. ๒๕๖๗	<input type="checkbox"/> ยังไม่ได้ดำเนินการ <input type="checkbox"/> อยู่ระหว่างดำเนินการ <input checked="" type="checkbox"/> ดำเนินการแล้วเสร็จ
	๑.๒ โครงการส่งเสริมศักยภาพเด็กและเยาวชน	กองการศึกษา	๑	๑,๒๐๐,๐๐๐	๑	๕๐๐,๐๐๐	๑	๓๙๘,๗๘๐	๑๐๑,๒๒๐	เด็กและเยาวชน ร.ร ในเขตเทศบาล ๑๕๐ คน	๑๓๐ คน	เด็กและเยาวชนได้ทักษะความสามารถพิเศษ	๑๑ พ.ค. ๒๕๖๗	๑๒ พ.ค. ๒๕๖๗	<input type="checkbox"/> ยังไม่ได้ดำเนินการ <input type="checkbox"/> อยู่ระหว่างดำเนินการ <input checked="" type="checkbox"/> ดำเนินการแล้วเสร็จ
	๑.๓ โครงการส่งเสริมอนุรักษ์วัฒนธรรมไทย	กองการศึกษา	๑	๑๕๐,๐๐๐	๑	๑๕๐,๐๐๐	๑	๑๓๗,๙๓๐	๑๒,๐๗๐	เด็กและเยาวชน ๔ กิจกรรม	๔ กิจกรรม	เด็กและเยาวชนใช้เวลาว่างให้เป็นประโยชน์	๑ พ.ค. ๒๕๖๗	๓๐ ก.ค. ๒๕๖๗	<input type="checkbox"/> ยังไม่ได้ดำเนินการ <input type="checkbox"/> อยู่ระหว่างดำเนินการ <input checked="" type="checkbox"/> ดำเนินการแล้วเสร็จ
	๑.๔ โครงการดนตรีในสวน	กองการศึกษา	๑	๓๐๐,๐๐๐	๑	๒๕๐,๐๐๐	๑	๒๔๗,๓๑๕	๒,๖๘๕	เด็กและเยาวชนโรงเรียนในเขตเทศบาล ๑ กิจกรรม	๑ กิจกรรม	เด็กและเยาวชนได้พัฒนาทักษะความสามารถพิเศษ	๑ ต.ค. ๒๕๖๖	๓๐ เม.ย. ๒๕๖๗	<input type="checkbox"/> ยังไม่ได้ดำเนินการ <input type="checkbox"/> อยู่ระหว่างดำเนินการ <input checked="" type="checkbox"/> ดำเนินการแล้วเสร็จ

ลำดับ ที่	ยุทธศาสตร์/กลยุทธ์/โครงการ/กิจกรรม	หน่วยงาน	งบประมาณ				การติดตามการใช้งบประมาณ		เป้าหมายโครงการ ประเภท/จำนวน	ผลการดำเนินงาน		ระยะเวลาการดำเนินโครงการ		ผลการดำเนินการ	
			แผน		เทศบัญญัติ		ใช้ไป	คงเหลือ		ผลผลิต (OUTPUT)	ผลลัพธ์ (OUTCOME)	วันที่เริ่มต้น	วันที่สิ้นสุด		
๒	โครงการส่งเสริมกิจกรรมของสภาเด็กและ เยาวชนเทศบาลนครปากเกร็ด ๒.๑ โครงการสภาเด็กและเยาวชน เทศบาลนครปากเกร็ด (แผนเปลี่ยนแปลง ครั้งที่ ๒)	กองการศึกษา	๑	๔๐๐,๐๐๐	๑	๓๕๐,๐๐๐	๑	๓๔๙,๖๓๕	๓๖๕	เด็กและเยาวชน ๑๒๐ คน	๑๑๒ คน	เด็กและเยาวชนในเขต เทศบาลได้ฝึกฝนการ แสดงความคิดเห็น และการทำงานร่วมกับ คนอื่น	๒๙ ส.ค. ๒๕๖๗	๓๐ ส.ค. ๒๕๖๗	<input type="checkbox"/> ยังไม่ได้ดำเนินการ <input type="checkbox"/> อยู่ระหว่างดำเนินการ <input checked="" type="checkbox"/> ดำเนินการแล้วเสร็จ
	๒.๒ โครงการถนนเด็กเดิน	กองการศึกษา	๑	๕๐๐,๐๐๐		ไม่ได้รับงบประมาณ									
	๒.๓ โครงการส่งเสริมการเรียนรู้เกี่ยวกับ การเมือง การปกครอง และการมีส่วนร่วม ของเด็กและเยาวชน	กองการศึกษา	๑	๒๐๐,๐๐๐	๑	๒๐๐,๐๐๐	๑	๑๔๖,๘๐๓	๕๓,๑๙๗	เด็กและเยาวชนในเขต ๒๕๐ คน	๒๓๓ คน	เด็กและเยาวชนได้รับ ความรู้ความเข้าใจ เกี่ยวกับการเมืองการ ปกครอง	๑ มิ.ย. ๒๕๖๗	๒๖ ก.ค. ๒๕๖๗	<input type="checkbox"/> ยังไม่ได้ดำเนินการ <input type="checkbox"/> อยู่ระหว่างดำเนินการ <input checked="" type="checkbox"/> ดำเนินการแล้วเสร็จ
๓	โครงการส่งเสริมและสนับสนุนพัฒนาความรู้ ด้านการศาสนา	กองการศึกษา	๑	๓๐๐,๐๐๐	๑	๑๖๒,๐๐๐	๑	๑๖๒,๐๐๐	๐	ศาสนสถาน ๑ แห่ง	๑ แห่ง	เยาวชนที่เข้าร่วม กิจกรรมสามารถ ปฏิบัติตนตามหลัก ศาสนา	๑ ต.ค. ๒๕๖๖	๓๐ ก.ย. ๒๕๖๗	<input type="checkbox"/> ยังไม่ได้ดำเนินการ <input type="checkbox"/> อยู่ระหว่างดำเนินการ <input checked="" type="checkbox"/> ดำเนินการแล้วเสร็จ
๔	โครงการส่งเสริมคุณธรรมและจริยธรรม	กองการศึกษา	๑	ดำเนินการโดย ไม่ใช้งบประมาณ	๑	ดำเนินการโดย ไม่ใช้งบประมาณ	๑	๐	๐	นักเรียนโรงเรียนใน สังกัดเทศบาล ๑๒๐ คน	๑,๘๔๒ คน	นักเรียนโรงเรียนใน สังกัดเทศบาลเข้าร่วม กิจกรรมส่งเสริม คุณธรรมจริยธรรม	๑ ต.ค. ๒๕๖๖	๓๐ ก.ย. ๒๕๖๗	<input type="checkbox"/> ยังไม่ได้ดำเนินการ <input type="checkbox"/> อยู่ระหว่างดำเนินการ <input checked="" type="checkbox"/> ดำเนินการแล้วเสร็จ

ลำดับ ที่	ยุทธศาสตร์/กลยุทธ์/โครงการ/กิจกรรม	หน่วยงาน	งบประมาณ				การติดตามการใช้งบประมาณ		เป้าหมายโครงการ ประเภท/จำนวน	ผลการดำเนินงาน		ระยะเวลาการดำเนินโครงการ		ผลการดำเนินการ	
			แผน		เทศบัญญัติ		ใช้ไป	คงเหลือ		ผลผลิต (OUTPUT)	ผลลัพธ์ (OUTCOME)	วันที่เริ่มต้น	วันที่สิ้นสุด		
	ยุทธศาสตร์ด้านการศึกษา ศาสนาและวัฒนธรรม กลยุทธ์ที่ ๓ ส่งเสริมศาสนาพัฒนาคุณธรรมจริยธรรม เสริมสร้างประสบการณ์การเรียนรู้ แผนงานสร้างความเข้มแข็งของชุมชน ๑ โครงการส่งเสริมคุณธรรมและจริยธรรม ๑.๑ โครงการแผ่นดินธรรมแผ่นดินทอง (แผนเปลี่ยนแปลง ครั้งที่ ๒)	กองสวัสดิการสังคม	๑	๒,๐๐๐,๐๐๐	๑	๒,๐๐๐,๐๐๐	๑	๑,๙๕๕,๒๐๐	๔๔,๘๐๐	จัดฝึกอบรมให้กับ ประชาชน ผู้บริหาร เทศบาลและเจ้าหน้าที่ ที่เกี่ยวข้อง อย่างน้อย ปีละ ๑ ครั้ง จำนวน ประมาณ ๘๐๐ คน	๑ ครั้ง ๘๐๐ คน	ผู้เข้ารับการฝึกอบรม มีจิตสำนึกด้านคุณธรรม จริยธรรม ตามหลัก ปรัชญาเศรษฐกิจ พอเพียงและสามารถนำ ประสบการณ์ที่ได้รับ มาปรับใช้ในการพัฒนา ตนเอง ครอบครัวและ ชุมชนได้	๑๗ พ.ค. ๒๕๖๗	๒๕ พ.ค. ๒๕๖๗	<input type="checkbox"/> ยังไม่ได้ดำเนินการ <input type="checkbox"/> อยู่ระหว่างดำเนินการ <input checked="" type="checkbox"/> ดำเนินการแล้วเสร็จ

ลำดับ ที่	ยุทธศาสตร์/กลยุทธ์/โครงการ/กิจกรรม	หน่วยงาน	งบประมาณ				การติดตามการใช้งบประมาณ		เป้าหมายโครงการ	ผลการดำเนินงาน		ระยะเวลาการดำเนินโครงการ		ผลการดำเนินการ	
			แผน		เทศบัญญัติ		ใช้ไป	คงเหลือ		ประเภท/จำนวน	ผลผลิต (OUTPUT)	ผลลัพธ์ (OUTCOME)	วันที่เริ่มต้น		วันที่สิ้นสุด
ยุทธศาสตร์ด้านการศึกษา ศาสนาและวัฒนธรรม กลยุทธ์ที่ ๓ ส่งเสริมศาสนาพัฒนาคุณธรรมจริยธรรม เสริมสร้างประสบการณ์การเรียนรู้ แผนงานการศึกษา วัฒนธรรมและนันทนาการ															
๑	โครงการส่งเสริมสนับสนุนงบประมาณการพัฒนา ศาสนสถาน (แผนเปลี่ยนแปลง ฉบับที่ ๑) (แผนเปลี่ยนแปลง ครั้งที่ ๒)	กองการศึกษา	๑	๑๓,๐๐๐,๐๐๐	๑	๑๑,๕๑๘,๐๐๐	๑	๑๑,๕๑๘,๐๐๐	๐	ศาสนสถานที่ได้รับการ สนับสนุน ๕ แห่ง	๕ แห่ง	ศาสนสถานได้รับการ พัฒนาให้มีสภาพที่ เหมาะสมเพื่อดำเนิน การกุศลหรือบำเพ็ญ ประโยชน์	๑ ต.ค. ๒๕๖๖	๓๐ ก.ย. ๒๕๖๗	<input type="checkbox"/> ยังไม่ได้ดำเนินการ <input type="checkbox"/> อยู่ระหว่างดำเนินการ <input checked="" type="checkbox"/> ดำเนินการแล้วเสร็จ
๒	โครงการส่งเสริมประสบการณ์การเรียนรู้และ พัฒนาทักษะ ๒.๑ โครงการอนุรักษ์เพลงพระราชนิพนธ์ และเพลงไทยลูกทุ่ง (แผนเปลี่ยนแปลง ครั้งที่ ๒) (แผนแก้ไข ครั้งที่ ๒/๒๕๖๗)	กองการศึกษา	๑	๔๐๐,๐๐๐	๑	๔๐๐,๐๐๐	๑	๓๙๘,๗๘๐	๑,๒๒๐	เยาวชน ๑๕๐ คน	๑๓๐ คน	เยาวชนตระหนักถึง เพลงพระราชนิพนธ์ และเพลงไทยลูกทุ่ง ออกเสียงภาษาไทย ได้ถูกต้อง	๑๑ พ.ค. ๒๕๖๗	๑๒ พ.ค. ๒๕๖๗	<input type="checkbox"/> ยังไม่ได้ดำเนินการ <input type="checkbox"/> อยู่ระหว่างดำเนินการ <input checked="" type="checkbox"/> ดำเนินการแล้วเสร็จ
โครงการที่ตั้งงบประมาณจากรายได้เทศบาล			๑๒	๑๙,๔๕๐,๐๐๐	๑๑	๑๖,๓๓๐,๐๐๐	๑๑	๑๖,๑๐๘,๗๘๕	๒๒๑,๒๔๕						
รวมยุทธศาสตร์ด้านการศึกษา ศาสนา และวัฒนธรรม กลยุทธ์ที่ ๓			๑๒	๑๙,๔๕๐,๐๐๐	๑๑	๑๖,๓๓๐,๐๐๐	๑๑	๑๖,๑๐๘,๗๘๕	๒๒๑,๒๔๕						

ลำดับ ที่	ยุทธศาสตร์/กลยุทธ์/โครงการ/กิจกรรม	หน่วยงาน	งบประมาณ				การติดตามการใช้งบประมาณ		เป้าหมายโครงการ	ผลการดำเนินงาน		ระยะเวลาการดำเนินโครงการ		ผลการดำเนินการ	
			แผน		เทศบัญญัติ		ใช้ไป	คงเหลือ		ประเภท/จำนวน	ผลผลิต (OUTPUT)	ผลลัพธ์ (OUTCOME)	วันที่เริ่มต้น		วันที่สิ้นสุด
ยุทธศาสตร์ด้านการศึกษา ศาสนาและวัฒนธรรม กลยุทธ์ที่ ๔ ส่งเสริมและสนับสนุนการอนุรักษ์ประเพณี และวัฒนธรรมท้องถิ่น แผนงานบริหารงานทั่วไป															
๑	โครงการเฉลิมฉลองในวันสำคัญของสถาบัน ชาติ พระมหากษัตริย์และหน่วยงานของรัฐ	สำนักปลัดฯ	๑	๕๐,๐๐๐,๐๐๐	๑	๕๐,๐๐๐,๐๐๐	๑	๓๙,๑๔๙,๗๑๙	๑๐,๘๕๐,๒๘๑	จัดกิจกรรม/พิธีการ ๕ กิจกรรม	๕ กิจกรรม	ประชาชน ช้าราชการ องค์กรต่างๆมีส่วนร่วม แสดงออกถึงความ จงรักภักดีต่อพระมหา กษัตริย์	๒๘ ก.พ. ๒๕๖๗	๓๐ ก.ย. ๒๕๖๗	<input type="checkbox"/> ยังไม่ได้ดำเนินการ <input type="checkbox"/> อยู่ระหว่างดำเนินการ <input checked="" type="checkbox"/> ดำเนินการแล้วเสร็จ
	๑.๑ โครงการวันเฉลิมพระชนมพรรษา (แผนเปลี่ยนแปลงครั้งที่ ๑/๒๕๖๗) (แก้ไขครั้งที่ ๒/๒๕๖๗) (แผนเปลี่ยนแปลง ข้อ ๒๒/๒ ครั้งที่ ๑/๒๕๖๗)														
	๑.๒ โครงการเทิดพระเกียรติสมเด็จพระศรีนครินทราบรมราชชนนี	สำนักปลัดฯ	๑	๓,๐๐๐,๐๐๐	๑	๒,๗๐๐,๐๐๐	๑	๗๙๑,๒๘๖	๑,๙๐๘,๗๑๔	จัดกิจกรรม/พิธีการ ๔ กิจกรรม	๔ กิจกรรม	ประชาชน ช้าราชการ ได้มีส่วนร่วม แสดงออกถึงความ จงรักภักดี	๕ ก.ค. ๒๕๖๗	๑๘ ก.ค. ๒๕๖๗	<input type="checkbox"/> ยังไม่ได้ดำเนินการ <input type="checkbox"/> อยู่ระหว่างดำเนินการ <input checked="" type="checkbox"/> ดำเนินการแล้วเสร็จ
	๑.๓ โครงการวันสำคัญของเทศบาล	สำนักปลัดฯ	๑	๗๐๐,๐๐๐	๑	๖๓๐,๐๐๐	๑	๑๓๒,๕๐๐	๔๙๗,๕๐๐	จัดกิจกรรม/พิธีการ ๔ กิจกรรม	๔ กิจกรรม	พนักงานเทศบาล ประชาชนได้มีส่วนร่วม ในกิจกรรมเกิดความ สัมพันธ์ที่ดี	๕ เม.ย. ๒๕๖๗	๑๐ เม.ย. ๒๕๖๗	<input type="checkbox"/> ยังไม่ได้ดำเนินการ <input type="checkbox"/> อยู่ระหว่างดำเนินการ <input checked="" type="checkbox"/> ดำเนินการแล้วเสร็จ
	๑.๔ โครงการเฉลิมฉลองวันสำคัญตามนโยบาย ของรัฐบาลและผู้บริหารเทศบาล	สำนักปลัดฯ	๑	๒,๐๐๐,๐๐๐		ไม่ได้รับงบประมาณ									
๒	โครงการประชาสัมพันธ์ส่งเสริม ประเพณีวัฒนธรรมท้องถิ่น	กองยุทธศาสตร์ฯ	๑	๕๐๐,๐๐๐		ไม่ได้รับงบประมาณ									

ลำดับ ที่	ยุทธศาสตร์/กลยุทธ์/โครงการ/กิจกรรม	หน่วยงาน	งบประมาณ				การติดตามการใช้งบประมาณ		เป้าหมายโครงการ ประเภท/จำนวน	ผลการดำเนินงาน		ระยะเวลาการดำเนินโครงการ		ผลการดำเนินการ	
			แผน		เทศบัญญัติ		ใช้ไป	คงเหลือ		ผลผลิต (OUTPUT)	ผลลัพธ์ (OUTCOME)	วันที่เริ่มต้น	วันที่สิ้นสุด		
	ยุทธศาสตร์ด้านการศึกษา ศาสนาและวัฒนธรรม กลยุทธ์ที่ ๔ ส่งเสริมและสนับสนุนการอนุรักษ์ประเพณี และวัฒนธรรมท้องถิ่น แผนงานการศึกษา														
๑	โครงการเฉลิมฉลองในวันสำคัญของสถาบัน ชาติ พระมหากษัตริย์และหน่วยงานของรัฐ ๑.๑ โครงการกิจกรรมสานสัมพันธ์งานวันครู	กองการศึกษา	๑	๓๐๐,๐๐๐	๑	๑๕๐,๐๐๐	๑	๕๙,๕๙๒.๕๐	๙๐,๔๐๗.๕๐	ครูและบุคลากรทางการ ศึกษาของสถานศึกษา ในสังกัด จำนวน ๑๐๐ คน	๑๗๐ คน	ครูในสถานศึกษาใน สังกัดมีความสัมพันธ์ ที่ดีต่อกัน	๑ ธ.ค. ๒๕๖๖	๑๖ ม.ค. ๒๕๖๗	<input type="checkbox"/> ยังไม่ได้ดำเนินการ <input type="checkbox"/> อยู่ระหว่างดำเนินการ <input checked="" type="checkbox"/> ดำเนินการแล้วเสร็จ
	๑.๒ โครงการจัดงานวันเด็ก	กองการศึกษา	๑	๑,๕๐๐,๐๐๐	๑	๑,๕๐๐,๐๐๐	๑	๑,๓๕๔,๖๙๐	๑๔๕,๓๑๐	เด็กและเยาวชน จำนวน ๓ กิจกรรม	๓ กิจกรรม	เด็กและเยาวชนได้ แสดงออกถึงความ สามารถของตนเอง	๑ พ.ย. ๒๕๖๖	๑๓ ม.ค. ๒๕๖๗	<input type="checkbox"/> ยังไม่ได้ดำเนินการ <input type="checkbox"/> อยู่ระหว่างดำเนินการ <input checked="" type="checkbox"/> ดำเนินการแล้วเสร็จ

ลำดับ ที่	ยุทธศาสตร์/กลยุทธ์/โครงการ/กิจกรรม	หน่วยงาน	งบประมาณ				การติดตามการใช้งบประมาณ		เป้าหมายโครงการ	ผลการดำเนินงาน		ระยะเวลาการดำเนินโครงการ		ผลการดำเนินการ	
			แผน		เทศบัญญัติ		ใช้ไป	คงเหลือ		ประเภท/จำนวน	ผลผลิต (OUTPUT)	ผลลัพธ์ (OUTCOME)	วันที่เริ่มต้น		วันที่สิ้นสุด
ยุทธศาสตร์ด้านการศึกษา ศาสนาและวัฒนธรรม กลยุทธ์ที่ ๔ ส่งเสริมและสนับสนุนการอนุรักษ์ประเพณี และวัฒนธรรมท้องถิ่น แผนงานการศึกษา วัฒนธรรมและนันทนาการ															
๑	โครงการส่งเสริมประเพณีและวัฒนธรรมท้องถิ่น														
๑.๑	โครงการประเพณีวันขึ้นปีใหม่	กองการศึกษา	๑	๕๐๐,๐๐๐	๑	๕๐,๐๐๐	๑	๔๓,๘๐๐	๖,๒๐๐	ประชาชน ๓ กิจกรรม	๓ กิจกรรม	ประชาชนมีส่วนร่วม ในการอนุรักษ์และ สืบสานวัฒนธรรม ประเพณีไทย	๑ ธ.ค. ๒๕๖๖	๑ ม.ค. ๒๕๖๗	<input type="checkbox"/> ยังไม่ได้ดำเนินการ <input type="checkbox"/> อยู่ระหว่างดำเนินการ <input checked="" type="checkbox"/> ดำเนินการแล้วเสร็จ
๑.๒	โครงการจัดงานเทศกาลเข้าพรรษา	กองการศึกษา	๑	๕๐๐,๐๐๐	๑	๕๐๐,๐๐๐	๑	๑๓๘,๕๘๕.๒๗	๓๖๑,๔๑๔.๗๓	ประชาชน ๒ กิจกรรม	๒ กิจกรรม	ประชาชนมีส่วนร่วม ในการอนุรักษ์และ สืบสานวัฒนธรรม ประเพณีไทย	๓ มิ.ย. ๒๕๖๗	๑๙ ก.ค. ๒๕๖๗	<input type="checkbox"/> ยังไม่ได้ดำเนินการ <input type="checkbox"/> อยู่ระหว่างดำเนินการ <input checked="" type="checkbox"/> ดำเนินการแล้วเสร็จ
๑.๓	โครงการเทศกาลสงกรานต์	กองการศึกษา	๑	๒,๕๐๐,๐๐๐	๑	๒,๐๐๐,๐๐๐	๑	๑,๗๘๘,๘๖๔.๕๐	๒๑๑,๑๓๕.๕๐	ประชาชน ๒ กิจกรรม	๒ กิจกรรม	ประชาชนมีส่วนร่วม ในการอนุรักษ์และ สืบสานวัฒนธรรม ประเพณีไทย	๑ มี.ค. ๒๕๖๗	๑๓ เม.ย. ๒๕๖๗	<input type="checkbox"/> ยังไม่ได้ดำเนินการ <input type="checkbox"/> อยู่ระหว่างดำเนินการ <input checked="" type="checkbox"/> ดำเนินการแล้วเสร็จ
๑.๔	โครงการประเพณีลอยกระทง (แผนเปลี่ยนแปลง ครั้งที่ ๒)	กองการศึกษา	๑	๔,๐๐๐,๐๐๐	๑	๔,๐๐๐,๐๐๐	๑	๓,๘๘๓,๖๓๐	๑๑๖,๓๗๐	ประชาชน ๓ กิจกรรม	๓ กิจกรรม	ประชาชนมีส่วนร่วม ในการอนุรักษ์และ สืบสานวัฒนธรรม ประเพณีไทย	๑ ต.ค. ๒๕๖๖	๒๗ พ.ย. ๒๕๖๖	<input type="checkbox"/> ยังไม่ได้ดำเนินการ <input type="checkbox"/> อยู่ระหว่างดำเนินการ <input checked="" type="checkbox"/> ดำเนินการแล้วเสร็จ
๑.๕	โครงการประเพณีตักบาตรพระสงฆ์ทางเรือ (แผนเปลี่ยนแปลง ครั้งที่ ๒)	กองการศึกษา	๑	๒,๐๐๐,๐๐๐	๑	๒,๐๐๐,๐๐๐	๑	๑,๙๙๘,๑๑๑.๖๐	๑,๘๘๘.๔๐	ประชาชน ๔ กิจกรรม	๔ กิจกรรม	ประชาชนมีส่วนร่วม ในการอนุรักษ์และ สืบสานวัฒนธรรม ประเพณีไทย	๒๗ ต.ค. ๒๕๖๖	๒๘ ต.ค. ๒๕๖๖	<input type="checkbox"/> ยังไม่ได้ดำเนินการ <input type="checkbox"/> อยู่ระหว่างดำเนินการ <input checked="" type="checkbox"/> ดำเนินการแล้วเสร็จ

ลำดับ ที่	ยุทธศาสตร์/กลยุทธ์/โครงการ/กิจกรรม	หน่วยงาน	งบประมาณ				การติดตามการใช้งบประมาณ		เป้าหมายโครงการ ประเภท/จำนวน	ผลการดำเนินงาน		ระยะเวลาการดำเนินโครงการ		ผลการดำเนินการ
			แผน		เทศบัญญัติ		ใช้ไป	คงเหลือ		ผลผลิต (OUTPUT)	ผลลัพธ์ (OUTCOME)	วันที่เริ่มต้น	วันที่สิ้นสุด	
	โครงการที่ตั้งงบประมาณจากรายได้เทศบาล		๑๒	๖๗,๕๐๐,๐๐๐	๑๐	๖๓,๕๓๐,๐๐๐	๑๐	๔๙,๓๔๐,๗๗๘.๘๗	๑๔,๑๘๙,๒๒๑.๑๓					
	รวมยุทธศาสตร์ด้านการศึกษา ศาสนา และวัฒนธรรม กลยุทธ์ที่ ๔		๑๒	๖๗,๕๐๐,๐๐๐	๑๐	๖๓,๕๓๐,๐๐๐	๑๐	๔๙,๓๔๐,๗๗๘.๘๗	๑๔,๑๘๙,๒๒๑.๑๓					
	โครงการที่ตั้งงบประมาณจากรายได้เทศบาล		๔๒	๘๕๑,๑๕๕,๐๐๐	๓๖	๑๑๖,๘๖๕,๘๐๐	๒๙	๙๑,๒๙๙,๐๙๐.๕๐	๒๔,๘๕๕,๗๐๙.๕๐					
	โครงการที่ตั้งจากเงินอุดหนุนทั่วไป		๗	๑๑๔,๒๐๐,๐๐๐	๕	๕๐,๔๖๖,๑๐๐	๓	๔๙,๘๑๑,๐๕๕.๑๖	๑,๐๘๖,๐๔๔.๘๔					
	โครงการที่ตั้งจากเงินสะสม		๐	๐	๑	๗๑๒,๐๐๐,๐๐๐	๐	๐	๗๑๒,๐๐๐,๐๐๐					
	รวมยุทธศาสตร์ด้านการศึกษา ศาสนาและวัฒนธรรม กลยุทธ์ที่ ๑ - ๔		๔๙	๙๖๕,๓๕๕,๐๐๐	๔๒	๘๗๙,๓๓๑,๙๐๐	๓๒	๑๔๑,๑๑๐,๑๔๕.๖๖	๗๓๗,๙๔๑,๗๕๔.๓๔					

ลำดับ ที่	ยุทธศาสตร์/กลยุทธ์/โครงการ/กิจกรรม	หน่วยงาน	งบประมาณ			การติดตามการใช้งบประมาณ		เป้าหมายโครงการ	ผลการดำเนินงาน		ระยะเวลาการดำเนินโครงการ		ผลการดำเนินการ	
			แผน		เทศบัญญัติ	ใช้ไป	คงเหลือ		ประเภท/จำนวน	ผลผลิต (OUTPUT)	ผลลัพธ์ (OUTCOME)	วันที่เริ่มต้น		วันที่สิ้นสุด
ยุทธศาสตร์ด้านการพัฒนาโครงสร้างพื้นฐาน และความปลอดภัย กลยุทธ์ที่ ๑ พัฒนาเส้นทางคมนาคมและระบบสาธารณูปโภค แผนงานอุตสาหกรรมและการโยธา														
๑	โครงการก่อสร้างและปรับปรุงถนนและท่อระบายน้ำ	สำนักช่าง	๑	๒,๔๐๐,๐๐๐	๑	๒,๔๐๐,๐๐๐	๐	๒,๔๐๐,๐๐๐	-	-	-	-	-	<input checked="" type="checkbox"/> ยังไม่ได้ดำเนินการ <input type="checkbox"/> อยู่ระหว่างดำเนินการ <input type="checkbox"/> ดำเนินการแล้วเสร็จ
	๑.๑ โครงการก่อสร้างถนน คสล. และท่อระบายน้ำบริเวณถนนสุขาประชาสรรค์ ๓ แยกซอยสมเอก (ระยะที่ ๒) (แผนเปลี่ยนแปลง ครั้งที่ ๑) (แผนเปลี่ยนแปลง ครั้งที่ ๒)	สำนักช่าง	๑	๒,๔๐๐,๐๐๐	๑	๒,๔๐๐,๐๐๐	๐	๒,๔๐๐,๐๐๐	-	-	-	-	-	<input checked="" type="checkbox"/> ยังไม่ได้ดำเนินการ <input type="checkbox"/> อยู่ระหว่างดำเนินการ <input type="checkbox"/> ดำเนินการแล้วเสร็จ
	๑.๒ โครงการก่อสร้างถนน คสล. และท่อระบายน้ำบริเวณถนนสุขาประชาสรรค์ ๓ แยกซอยสมเอก (ระยะที่ ๓) (แผนเปลี่ยนแปลง ครั้งที่ ๑)	สำนักช่าง	๑	๔,๓๐๐,๐๐๐	๑	๔,๓๐๐,๐๐๐	๐	๔,๓๐๐,๐๐๐	-	-	-	-	-	<input checked="" type="checkbox"/> ยังไม่ได้ดำเนินการ <input type="checkbox"/> อยู่ระหว่างดำเนินการ <input type="checkbox"/> ดำเนินการแล้วเสร็จ
	๑.๓ โครงการปรับปรุงถนน คสล. และท่อระบายน้ำบริเวณหมู่บ้านวิเศษสุข ถนนเลี่ยงเมือง - ปากเกร็ด ๓๑	สำนักช่าง	๑	๑๗,๓๐๐,๐๐๐		ไม่ได้รับงบประมาณ								
	๑.๔ โครงการปรับปรุงถนนลาดยางแอสฟัลติกคอนกรีต บริเวณหมู่บ้านพงษ์เพชร ซอยพงษ์เพชร ๖ (แผนเปลี่ยนแปลง ครั้งที่ ๒)	สำนักช่าง	๑	๑๑,๕๐๐,๐๐๐	๑	๑๑,๕๐๐,๐๐๐	๙,๕๙๐,๐๐๐	๑,๙๑๐,๐๐๐	ปรับปรุงถนน จำนวน ๑,๙๓๕ ตร.ม.	๑,๙๓๕ ตร.ม.	ประชาชนได้รับความสะดวกในการสัญจร	๑ ส.ค. ๒๕๖๗	๒๗ พ.ค. ๒๕๖๘	<input type="checkbox"/> ยังไม่ได้ดำเนินการ <input checked="" type="checkbox"/> อยู่ระหว่างดำเนินการ <input type="checkbox"/> ดำเนินการแล้วเสร็จ

ลำดับ ที่	ยุทธศาสตร์/กลยุทธ์/โครงการ/กิจกรรม	หน่วยงาน		งบประมาณ			การติดตามการใช้งบประมาณ		เป้าหมายโครงการ	ผลการดำเนินงาน		ระยะเวลาการดำเนินโครงการ		ผลการดำเนินการ	
				แผน		เทศบัญญัติ	ใช้ไป	คงเหลือ		ผลผลิต (OUTPUT)	ผลลัพธ์ (OUTCOME)	วันที่เริ่มต้น	วันที่สิ้นสุด		
๑.๕	โครงการก่อสร้างถนน คสล. และท่อระบายน้ำ บริเวณซอยติวานนท์ - ปากเกร็ด ๓๘ (ส่วนที่เหลือ) (แผนเพิ่มเติม ฉบับที่ ๑)	สำนักช่าง	๑	๕,๘๐๐,๐๐๐	๑	๕,๘๐๐,๐๐๐	๑	๔,๕๖๐,๐๐๐	๑,๒๔๐,๐๐๐	ก่อสร้างถนน จำนวน ๙๑๐ ตร.ม.	๙๑๐ ตร.ม.	ประชาชนได้รับความสะดวกในการสัญจร	๓๑ พ.ค. ๒๕๖๗	๒๖ พ.ย. ๒๕๖๗	<input type="checkbox"/> ยังไม่ได้ดำเนินการ <input type="checkbox"/> อยู่ระหว่างดำเนินการ <input checked="" type="checkbox"/> ดำเนินการแล้วเสร็จ
๑.๖	โครงการก่อสร้างถนน คสล. และท่อระบายน้ำ บริเวณซอยบางมดแลนด์ ซอย ๑/๑ (แผนเพิ่มเติม ฉบับที่ ๑)	สำนักช่าง	๑	๑,๓๕๐,๐๐๐	๑	๑,๓๕๐,๐๐๐		๑,๒๘๔,๐๐๐ กั้นเงินก้อนนี้	๖๖,๐๐๐	ก่อสร้างถนน จำนวน ๔๗๔ ตร.ม.	๔๗๔ ตร.ม.	ประชาชนได้รับความสะดวกในการสัญจร	๓๑ ก.ค. ๒๕๖๗	๒๑ พ.ย. ๒๕๖๗	<input type="checkbox"/> ยังไม่ได้ดำเนินการ <input checked="" type="checkbox"/> อยู่ระหว่างดำเนินการ <input type="checkbox"/> ดำเนินการแล้วเสร็จ
๑.๗	โครงการก่อสร้างถนน คสล. และท่อระบายน้ำ บริเวณซอยติวานนท์ - ปากเกร็ด ๓๔ (งบประมาณ ซอย ๑๔) (แผนเพิ่มเติม ฉบับที่ ๑)	สำนักช่าง	๑	๔,๐๐๐,๐๐๐		ไม่ได้รับงบประมาณ									
๑.๘	โครงการปรับปรุงถนน คสล. และท่อระบายน้ำ บริเวณหมู่บ้านประชาชนเวศน์ ๒ ระยะ ๓ ซอย ๑๒ (แผนเพิ่มเติม ฉบับที่ ๑) (แผนเปลี่ยนแปลง ครั้งที่ ๑) (แผนเปลี่ยนแปลง ครั้งที่ ๒)	สำนักช่าง	๑	๓,๙๐๐,๐๐๐	๑	๓,๙๐๐,๐๐๐	๑	๓,๗๖๘,๐๐๐	๑๓๒,๐๐๐	ปรับปรุงถนน จำนวน ๗๓๐ ตร.ม.	๗๓๐ ตร.ม.	ประชาชนได้รับความสะดวกในการสัญจร	๑๘ เม.ย. ๒๕๖๗	๑๕ ส.ค. ๒๕๖๗	<input type="checkbox"/> ยังไม่ได้ดำเนินการ <input type="checkbox"/> อยู่ระหว่างดำเนินการ <input checked="" type="checkbox"/> ดำเนินการแล้วเสร็จ
๑.๙	โครงการก่อสร้างถนน คสล. และท่อระบายน้ำ บริเวณหมู่บ้านสวัสดิการ กทม. ซอย ๑๔,๑๖,๑๘,๒๐ (แผนเพิ่มเติม ครั้งที่ ๑)	สำนักช่าง	๑	๒๐,๑๐๐,๐๐๐	๑	๒๐,๑๐๐,๐๐๐		๑๗,๖๐๐,๐๐๐ กั้นเงินก้อนนี้	๒,๕๐๐,๐๐๐	ก่อสร้างถนน จำนวน ๓,๖๕๗ ตร.ม.	๓,๖๕๗ ตร.ม.	ประชาชนได้รับความสะดวกในการสัญจร	๒๘ ม.ค. ๒๕๖๗	๓ มี.ค. ๒๕๖๘	<input type="checkbox"/> ยังไม่ได้ดำเนินการ <input checked="" type="checkbox"/> อยู่ระหว่างดำเนินการ <input type="checkbox"/> ดำเนินการแล้วเสร็จ
๑.๑๐	โครงการก่อสร้างถนน คสล. และท่อระบายน้ำ บริเวณถนนสุขาประชาสรรค์ ๒ ซอย ๔๐ (แผนเพิ่มเติม ครั้งที่ ๑) (แผนเปลี่ยนแปลง ครั้งที่ ๒)	สำนักช่าง	๑	๑,๕๐๐,๐๐๐	๑	๑,๕๐๐,๐๐๐		๐ กั้นเงินไม่ก้อนนี้	๑,๕๐๐,๐๐๐	-	-	-	-	-	<input checked="" type="checkbox"/> ยังไม่ได้ดำเนินการ <input type="checkbox"/> อยู่ระหว่างดำเนินการ <input type="checkbox"/> ดำเนินการแล้วเสร็จ
๑.๑๑	โครงการก่อสร้างถนน คสล. และท่อระบายน้ำ บริเวณหมู่บ้านมั่นคง (แผนเพิ่มเติม ครั้งที่ ๑)	สำนักช่าง	๑	๕,๕๐๐,๐๐๐	๑	๕,๕๐๐,๐๐๐		๐ กั้นเงินไม่ก้อนนี้	๕,๕๐๐,๐๐๐	-	-	-	-	-	<input checked="" type="checkbox"/> ยังไม่ได้ดำเนินการ <input type="checkbox"/> อยู่ระหว่างดำเนินการ <input type="checkbox"/> ดำเนินการแล้วเสร็จ

ลำดับ ที่	ยุทธศาสตร์/กลยุทธ์/โครงการ/กิจกรรม	หน่วยงาน		งบประมาณ				การติดตามการใช้งบประมาณ		เป้าหมายโครงการ	ผลการดำเนินงาน		ระยะเวลาการดำเนินโครงการ		ผลการดำเนินการ
				แผน		เทศบัญญัติ		ใช้ไป	คงเหลือ		ประเภท/จำนวน	ผลผลิต (OUTPUT)	ผลลัพธ์ (OUTCOME)	วันที่เริ่มต้น	
	๑.๑๒ โครงการก่อสร้างถนน คสล. และท่อระบายน้ำ บริเวณซอยพระแม่มหาการุณย์ ซอย ๑๐/๘ (ส่วนที่เหลือ) (แผนเพิ่มเติม ครั้งที่ ๑)	สำนักช่าง	๑	๑,๔๕๐,๐๐๐	๑	๑,๔๕๐,๐๐๐		๐ กันเงินไม่ก่อนี้	๑,๔๕๐,๐๐๐	-	-	-	-	-	<input checked="" type="checkbox"/> ยังไม่ได้ดำเนินการ <input type="checkbox"/> อยู่ระหว่างดำเนินการ <input type="checkbox"/> ดำเนินการแล้วเสร็จ
	๑.๑๓ โครงการปรับปรุงถนน คสล. และท่อระบายน้ำ บริเวณหมู่บ้านสี่ไชยทอง ซอย ๒๗ และซอย ๒๘/๑ (แผนเพิ่มเติม ครั้งที่ ๑)	สำนักช่าง	๑	๖,๑๐๐,๐๐๐	๑	๖,๑๐๐,๐๐๐		๕,๑๕๐,๐๐๐ กันเงินก่อนี้	๙๕๐,๐๐๐	ปรับปรุงถนน จำนวน ๑,๒๑๘ ตร.ม.	๑,๒๑๘ ตร.ม.	ประชาชนได้รับความ สะดวกในการสัญจร	๒๑ พ.ค. ๒๕๖๗	๑๖ ธ.ค. ๒๕๖๗	<input type="checkbox"/> ยังไม่ได้ดำเนินการ <input checked="" type="checkbox"/> อยู่ระหว่างดำเนินการ <input type="checkbox"/> ดำเนินการแล้วเสร็จ
	๑.๑๔ โครงการปรับปรุงถนน คสล. และท่อระบายน้ำ บริเวณซอยบ้านสวน ด้านหลังบริษัท ไทยทีคิวดีวีเนียร์ จำกัด (แผนเพิ่มเติม ครั้งที่ ๑)	สำนักช่าง	๑	๑,๕๕๐,๐๐๐		ไม่ได้รับงบประมาณ									
	๑.๑๕ โครงการปรับปรุงถนน คสล. และท่อระบายน้ำ บริเวณหมู่บ้านอุทยานทอง ซอย ๗,๘ (แผนเพิ่มเติม ครั้งที่ ๑) (แผนเปลี่ยนแปลง ครั้งที่ ๒)	สำนักช่าง	๑	๑๖,๐๐๐,๐๐๐	๑	๑๖,๐๐๐,๐๐๐		๑๓,๓๓๓,๐๐๐ กันเงินก่อนี้	๒,๖๖๗,๐๐๐	ปรับปรุงถนน จำนวน ๖๕๖ ตร.ม.	๖๕๖ ตร.ม.	ประชาชนได้รับความ สะดวกในการสัญจร	๒๑ พ.ค. ๒๕๖๗	๑๖ มี.ค. ๒๕๖๘	<input type="checkbox"/> ยังไม่ได้ดำเนินการ <input checked="" type="checkbox"/> อยู่ระหว่างดำเนินการ <input type="checkbox"/> ดำเนินการแล้วเสร็จ
	๑.๑๖ โครงการปรับปรุงถนน คสล. และวางท่อ ระบายน้ำบริเวณหมู่บ้านเสริมสุขนคร (แผนเพิ่มเติม ครั้งที่ ๑) (แผนเปลี่ยนแปลง ข้อ ๒๒/๒ ครั้งที่ ๑/๒๕๖๗)	สำนักช่าง	๑	๕๑,๐๐๐,๐๐๐		ไม่ได้รับงบประมาณ									
	๑.๑๗ โครงการปรับปรุงถนนลาดยางแอสฟัลท์ติก คอนกรีตและท่อระบายน้ำบริเวณหมู่บ้านพงษ์เพชร ซอย ๒ (แผนเพิ่มเติม ครั้งที่ ๑)	สำนักช่าง	๑	๗,๒๐๐,๐๐๐	๑	๗,๒๐๐,๐๐๐		๖,๑๗๙,๐๐๐ กันเงินก่อนี้	๑,๐๒๑,๐๐๐	ปรับปรุงถนน จำนวน ๑,๑๗๘ ตร.ม.	๑,๑๗๘ ตร.ม.	ประชาชนได้รับความ สะดวกในการสัญจร	๑๘ เม.ย. ๒๕๖๗	๑๔ ก.ย. ๒๕๖๗	<input type="checkbox"/> ยังไม่ได้ดำเนินการ <input checked="" type="checkbox"/> อยู่ระหว่างดำเนินการ <input type="checkbox"/> ดำเนินการแล้วเสร็จ
	๑.๑๘ โครงการปรับปรุงถนนลาดยางแอสฟัลท์ติก คอนกรีตและท่อระบายน้ำบริเวณหมู่บ้านประชาชื่น ซอย ๒,๓ (แผนเพิ่มเติม ครั้งที่ ๑) (แผนเปลี่ยนแปลง ครั้งที่ ๒)	สำนักช่าง	๑	๘,๕๐๐,๐๐๐	๑	๘,๕๐๐,๐๐๐		๗,๑๗๐,๐๐๐ กันเงินก่อนี้	๑,๓๓๐,๐๐๐	ปรับปรุงถนน จำนวน ๑,๖๕๑ ตร.ม.	๑,๖๕๑ ตร.ม.	ประชาชนได้รับความ สะดวกในการสัญจร	๒๘ พ.ค. ๒๕๖๗	๓ ธ.ค. ๒๕๖๗	<input type="checkbox"/> ยังไม่ได้ดำเนินการ <input checked="" type="checkbox"/> อยู่ระหว่างดำเนินการ <input type="checkbox"/> ดำเนินการแล้วเสร็จ

ลำดับ ที่	ยุทธศาสตร์/กลยุทธ์/โครงการ/กิจกรรม	หน่วยงาน	งบประมาณ			การติดตามการใช้งบประมาณ		เป้าหมายโครงการ	ผลการดำเนินงาน		ระยะเวลาการดำเนินโครงการ		ผลการดำเนินการ	
			แผน		เทศบัญญัติ	ใช้ไป	คงเหลือ		ประเภท/จำนวน	ผลผลิต (OUTPUT)	ผลลัพธ์ (OUTCOME)	วันที่เริ่มต้น		วันที่สิ้นสุด
	๑.๑๙ โครงการปรับปรุงท่อระบายน้ำ พร้อมบ่อพัก คสล. ถนนประเสริฐอิสลาม (บริเวณทางเข้าหมู่บ้าน นิชดาธานี) (แผนเพิ่มเติม ครั้งที่ ๑) (แผนเปลี่ยนแปลง ครั้งที่ ๒)	สำนักช่าง	๑	๑,๐๐๐,๐๐๐	๑	๑,๐๐๐,๐๐๐	๐ กั้นเงินไม่ก่องนี้	๑,๐๐๐,๐๐๐	-	-	-	-	-	<input checked="" type="checkbox"/> ยังไม่ได้ดำเนินการ <input type="checkbox"/> อยู่ระหว่างดำเนินการ <input type="checkbox"/> ดำเนินการแล้วเสร็จ
	๑.๒๐ โครงการปรับปรุงทางเดินเท้า คสล. และราว กันตกบริเวณคลองบางพูด (หลังหมู่บ้านวัฒนสุข) (แผนเพิ่มเติม ครั้งที่ ๑) (แผนเปลี่ยนแปลง ครั้งที่ ๒)	สำนักช่าง	๑	๗๘๐,๐๐๐	๑	๗๘๐,๐๐๐	๗๔๙,๖๘๒.๐๔ กั้นเงินก่องนี้	๓๐,๓๑๗.๙๖	ปรับปรุงถนน จำนวน ๑๑๐ ตร.ม.	๑๑๐ ตร.ม.	ประชาชนได้รับความ สะดวกในการสัญจร	๑๘ ก.ย. ๒๕๖๗	๑๗ ธ.ค. ๒๕๖๗	<input type="checkbox"/> ยังไม่ได้ดำเนินการ <input checked="" type="checkbox"/> อยู่ระหว่างดำเนินการ <input type="checkbox"/> ดำเนินการแล้วเสร็จ
	๑.๒๑ โครงการปรับปรุงทางเดินเท้า คสล. และราว กันตกบริเวณริมคลองสาย โรงเรียนเซนต์ฟรัง ซิสเซเวียร์ (แผนเพิ่มเติม ครั้งที่ ๑)	สำนักช่าง	๑	๕๐๐,๐๐๐		ไม่ได้รับงบประมาณ								
	๑.๒๒ โครงการก่อสร้างถนน คสล. และท่อระบายน้ำ บริเวณถนนสุขาประชาสรรค์ ๓ แยกซอยสมเอก (ระยะที่ ๔) (แผนเปลี่ยนแปลง ครั้งที่ ๒)	สำนักช่าง	๑	๗,๒๐๐,๐๐๐	๑	๗,๒๐๐,๐๐๐	๕,๙๐๐,๐๐๐ กั้นเงินก่องนี้	๑,๓๐๐,๐๐๐	ก่อสร้างถนน จำนวน ๑,๗๔๙ ตร.ม.	๑,๗๔๙ ตร.ม.	ประชาชนได้รับความ สะดวกในการสัญจร	๒๒ มิ.ย. ๒๕๖๗	๖ มิ.ย. ๒๕๖๘	<input type="checkbox"/> ยังไม่ได้ดำเนินการ <input checked="" type="checkbox"/> อยู่ระหว่างดำเนินการ <input type="checkbox"/> ดำเนินการแล้วเสร็จ
	๑.๒๓ โครงการก่อสร้างถนน คสล. และท่อระบายน้ำ บริเวณซอยติวานนท์ - ปากเกร็ด ๓๔ (งบประมาณ ซอย ๑๑) (แผนเปลี่ยนแปลง ครั้งที่ ๒) (แผนแก้ไข ครั้งที่ ๔/๖๖)	สำนักช่าง	๑	๑,๖๒๐,๐๐๐	๑	๑,๖๒๐,๐๐๐	๐ กั้นเงินไม่ก่องนี้	๑,๖๒๐,๐๐๐	-	-	-	-	-	<input checked="" type="checkbox"/> ยังไม่ได้ดำเนินการ <input type="checkbox"/> อยู่ระหว่างดำเนินการ <input type="checkbox"/> ดำเนินการแล้วเสร็จ
	๑.๒๔ โครงการก่อสร้างถนน คสล. และท่อระบายน้ำ บริเวณซอยติวานนท์ - ปากเกร็ด ๓๔ (งบประมาณ ซอย ๑๗) (แผนเปลี่ยนแปลง ครั้งที่ ๒) (แผนแก้ไข ครั้งที่ ๔/๖๖)	สำนักช่าง	๑	๔,๖๐๐,๐๐๐	๑	๔,๖๐๐,๐๐๐	๓,๘๐๐,๐๐๐ กั้นเงินก่องนี้	๘๐๐,๐๐๐	ก่อสร้างถนน จำนวน ๑,๑๙๓ ตร.ม.	๑,๑๙๓ ตร.ม.	ประชาชนได้รับความ สะดวกในการสัญจร	๑๘ มิ.ย. ๒๕๖๗	๒ ก.พ. ๒๕๖๘	<input type="checkbox"/> ยังไม่ได้ดำเนินการ <input checked="" type="checkbox"/> อยู่ระหว่างดำเนินการ <input type="checkbox"/> ดำเนินการแล้วเสร็จ
	๑.๒๕ โครงการปรับปรุงถนน คสล. และวางท่อ ระบายน้ำ บริเวณหมู่บ้านประชานิเวศน์ ๒ ระยะ ๓ (ถนนเมน) (แผนเปลี่ยนแปลง ข้อ ๒๒/๒ ครั้งที่ ๑/๒๕๖๗)	สำนักช่าง	๑	๖๒,๐๐๐,๐๐๐		ไม่ได้รับงบประมาณ								
โครงการที่ตั้งงบประมาณจากรายได้เทศบาล			๒๕	๒๔๗,๑๕๐,๐๐๐	๑๙	๑๑๐,๘๐๐,๐๐๐	๒	๗๙,๐๘๓,๖๘๒.๐๔	๓๑,๗๑๖,๓๑๗.๙๖					
รวมยุทธศาสตร์ด้านการพัฒนาโครงสร้างพื้นฐานและความปลอดภัย กลยุทธ์ที่ ๑			๒๕	๒๔๗,๑๕๐,๐๐๐	๑๙	๑๑๐,๘๐๐,๐๐๐	๒	๗๙,๐๘๓,๖๘๒.๐๔	๓๑,๗๑๖,๓๑๗.๙๖					

ลำดับ ที่	ยุทธศาสตร์/กลยุทธ์/โครงการ/กิจกรรม	หน่วยงาน	งบประมาณ				การติดตามการใช้งบประมาณ		เป้าหมายโครงการ	ผลการดำเนินงาน		ระยะเวลาการดำเนินโครงการ		ผลการดำเนินการ	
			แผน		เทศบัญญัติ		ใช้ไป	คงเหลือ		ประเภท/จำนวน	ผลผลิต (OUTPUT)	ผลลัพธ์ (OUTCOME)	วันที่เริ่มต้น		วันที่สิ้นสุด
	ยุทธศาสตร์ด้านการพัฒนาโครงสร้างพื้นฐาน และความปลอดภัย กลยุทธ์ที่ ๒ ส่งเสริมและพัฒนาการจัดระบบการจราจร และความปลอดภัย แผนงานบริหารงานทั่วไป ๑ โครงการสนับสนุนกิจการจราจร ๑.๑ โครงการป้องกันและลดอุบัติเหตุทางถนน ช่วงเทศกาลปีใหม่และสงกรานต์	สำนักปลัดฯ และ กองยุทธศาสตร์ฯ	๑	๒๐๐,๐๐๐	๑	๑๕๐,๐๐๐	๑	๙๓,๗๓๒	๕๖,๒๖๘	ป้ายประชาสัมพันธ์ ๔ ป้าย	๔ ป้าย	ประชาชนมีความ ปลอดภัยในชีวิตและ ทรัพย์สิน ลดอุบัติเหตุ ภายในช่วงเทศกาล	๒๕ มี.ค. ๒๕๖๗	๓๐ เม.ย. ๒๕๖๗	<input type="checkbox"/> ยังไม่ได้ดำเนินการ <input type="checkbox"/> อยู่ระหว่างดำเนินการ <input checked="" type="checkbox"/> ดำเนินการแล้วเสร็จ

ลำดับ ที่	ยุทธศาสตร์/กลยุทธ์/โครงการ/กิจกรรม	หน่วยงาน	งบประมาณ				การติดตามการใช้งบประมาณ		เป้าหมายโครงการ	ผลการดำเนินงาน		ระยะเวลาการดำเนินโครงการ		ผลการดำเนินการ	
			แผน		เทศบัญญัติ		ใช้ไป	คงเหลือ		ประเภท/จำนวน	ผลผลิต (OUTPUT)	ผลลัพธ์ (OUTCOME)	วันที่เริ่มต้น		วันที่สิ้นสุด
<p>ยุทธศาสตร์ด้านการพัฒนาโครงสร้างพื้นฐาน และความปลอดภัย</p> <p>กลยุทธ์ที่ ๒ ส่งเสริมและพัฒนาการจัดระบบการจราจร และความปลอดภัย</p> <p>แผนงานการรักษาความสงบภายใน</p>															
๑	โครงการพัฒนาและบำรุงรักษาระบบปฏิบัติการ และอุปกรณ์กล้องโทรทัศน์วงจรปิด CCTV (แผนเปลี่ยนแปลง ฉบับที่ ๑)	สำนักช่าง	๑	๖,๔๖๙,๒๐๐	๑	๕,๔๔๔,๖๐๐ <i>๓,๐๐๐ โอนเพิ่ม</i>	๑	๕,๐๘๖,๔๐๐	๓๖๑,๒๐๐	บำรุงรักษาระบบ ปฏิบัติการและกล้อง ๔ แห่ง	๔ แห่ง	กล้องโทรทัศน์วงจรปิด สามารถทำงานได้ อย่างมีประสิทธิภาพ	๑ ต.ค. ๒๕๖๖	๓๐ ก.ย. ๒๕๖๗	<input type="checkbox"/> ยังไม่ได้ดำเนินการ <input type="checkbox"/> อยู่ระหว่างดำเนินการ <input checked="" type="checkbox"/> ดำเนินการแล้วเสร็จ
๒	โครงการเช่าระบบกล้องโทรทัศน์วงจรปิด (CCTV) บริเวณริมเขื่อนแม่น้ำเจ้าพระยา (แผนเพิ่มเติม ครั้งที่ ๑)	สำนักช่าง	๑	๓๔๗,๐๐๐	๑	๓๔๗,๐๐๐		๐ <i>ยกเลิก</i>	๓๔๗,๐๐๐	-	-	-	-	-	<input checked="" type="checkbox"/> ยังไม่ได้ดำเนินการ <input type="checkbox"/> อยู่ระหว่างดำเนินการ <input type="checkbox"/> ดำเนินการแล้วเสร็จ

ลำดับ ที่	ยุทธศาสตร์/กลยุทธ์/โครงการ/กิจกรรม	หน่วยงาน	งบประมาณ				การติดตามการใช้งบประมาณ		เป้าหมายโครงการ	ผลการดำเนินงาน		ระยะเวลาการดำเนินโครงการ		ผลการดำเนินการ	
			แผน		เทศบัญญัติ		ใช้ไป	คงเหลือ		ประเภท/จำนวน	ผลผลิต (OUTPUT)	ผลลัพธ์ (OUTCOME)	วันที่เริ่มต้น		วันที่สิ้นสุด
	ยุทธศาสตร์ด้านการพัฒนาโครงสร้างพื้นฐาน และความปลอดภัย กลยุทธ์ที่ ๒ ส่งเสริมและพัฒนาการจัดระบบการจราจร และความปลอดภัย แผนงานบกลาง ๑ โครงการสนับสนุนกิจการจราจร ๑.๑ โครงการสนับสนุนการดำเนินงานด้านการจราจร ในเขตเทศบาล	สำนักปลัดฯ	๑	๕๐๐,๐๐๐	๑	๕๐๐,๐๐๐	๑	๔๙๙,๖๙๐	๓๓๐	จัดซื้อวัสดุอุปกรณ์ที่ใช้ ในกิจการจราจร ๑ ครั้ง	๑ ครั้ง	ประชาชน ผู้ใช้รถ ผู้ใช้ถนนได้รับความ สะดวกและความ ปลอดภัย	๑ เม.ย. ๒๕๖๗	๑ พ.ค. ๒๕๖๗	<input type="checkbox"/> ยังไม่ได้ดำเนินการ <input type="checkbox"/> อยู่ระหว่างดำเนินการ <input checked="" type="checkbox"/> ดำเนินการแล้วเสร็จ
โครงการที่ตั้งงบประมาณจากรายได้เทศบาล			๔	๗,๕๑๖,๒๐๐	๔	๖,๔๔๔,๖๐๐	๓	๕,๖๗๙,๘๒๒	๗๖๔,๗๗๘						
รวมยุทธศาสตร์ด้านการพัฒนาโครงสร้างพื้นฐานและความปลอดภัย กลยุทธ์ที่ ๒			๔	๗,๕๑๖,๒๐๐	๔	๖,๔๔๔,๖๐๐	๓	๕,๖๗๙,๘๒๒	๗๖๔,๗๗๘						
โครงการที่ตั้งงบประมาณจากรายได้เทศบาล			๒๙	๒๕๔,๖๖๖,๒๐๐	๒๓	๑๑๗,๒๔๔,๖๐๐	๕	๘๔,๗๖๓,๕๐๔.๐๔	๓๒,๔๘๑,๐๙๕.๙๖						
รวมยุทธศาสตร์ด้านการพัฒนาโครงสร้างพื้นฐานและความปลอดภัย กลยุทธ์ที่ ๑ - ๒			๒๙	๒๕๔,๖๖๖,๒๐๐	๒๓	๑๑๗,๒๔๔,๖๐๐	๕	๘๔,๗๖๓,๕๐๔.๐๔	๓๒,๔๘๑,๐๙๕.๙๖						

ลำดับ ที่	ยุทธศาสตร์/กลยุทธ์/โครงการ/กิจกรรม	หน่วยงาน	งบประมาณ				การติดตามการใช้งบประมาณ		เป้าหมายโครงการ ประเภท/จำนวน	ผลการดำเนินงาน		ระยะเวลาการดำเนินโครงการ		ผลการดำเนินการ	
			แผน		เทศบัญญัติ		ใช้ไป	คงเหลือ		ผลผลิต (OUTPUT)	ผลลัพธ์ (OUTCOME)	วันที่เริ่มต้น	วันที่สิ้นสุด		
	ยุทธศาสตร์ด้านทรัพยากรธรรมชาติและสิ่งแวดล้อม กลยุทธ์ที่ ๑ สร้างจิตสำนึกในการใช้ทรัพยากรธรรมชาติ อย่างคุ้มค่าและรักษาสิ่งแวดล้อมให้สมดุล แผนงานการศึกษา ๑ โครงการส่งเสริมความรู้เกี่ยวกับทรัพยากร ธรรมชาติและสิ่งแวดล้อม ๑.๑ โครงการเยาวชนสัมพันธ์รักษ์สิ่งแวดล้อม	กองการศึกษา	๑	๒๕๐,๐๐๐	๑	๒๐๐,๐๐๐	๑	๑๙๗,๘๖๐	๒,๑๔๐	เยาวชน ๒๐๐ คน	๒๓๐ คน	เยาวชนมีความรักและ หวงแหนในธรรมชาติ และสิ่งแวดล้อม	๑ เม.ย. ๒๕๖๗	๒๑ พ.ค. ๒๕๖๗	<input type="checkbox"/> ยังไม่ได้ดำเนินการ <input type="checkbox"/> อยู่ระหว่างดำเนินการ <input checked="" type="checkbox"/> ดำเนินการแล้วเสร็จ

ลำดับ ที่	ยุทธศาสตร์/กลยุทธ์/โครงการ/กิจกรรม	หน่วยงาน	งบประมาณ				การติดตามการใช้งบประมาณ		เป้าหมายโครงการ	ผลการดำเนินงาน		ระยะเวลาการดำเนินโครงการ		ผลการดำเนินการ	
			แผน		เทศบัญญัติ		ใช้ไป	คงเหลือ		ประเภท/จำนวน	ผลผลิต (OUTPUT)	ผลลัพธ์ (OUTCOME)	วันที่เริ่มต้น		วันที่สิ้นสุด
	ยุทธศาสตร์ด้านทรัพยากรธรรมชาติและสิ่งแวดล้อม กลยุทธ์ที่ ๑ สร้างจิตสำนึกในการใช้ทรัพยากรธรรมชาติ อย่างคุ้มค่าและรักษาสิ่งแวดล้อมให้สมดุล แผนงานสาธารณสุข ๑ โครงการส่งเสริมความรู้เกี่ยวกับทรัพยากร ธรรมชาติและสิ่งแวดล้อม ๑.๑ โครงการส่งเสริมการพัฒนาด้านการจัดการ สิ่งแวดล้อมสู่เมืองที่ยั่งยืน (แผนเพิ่มเติม ครั้งที่ ๑)	กองสาธารณสุขฯ	๑	๕๐๐,๐๐๐	๑	๕๐๐,๐๐๐	๑	๖๖,๙๓๘	๔๓๓,๐๖๒	อบรมเชิงปฏิบัติการ อย่างน้อยปีละ ๑ ครั้ง ผู้เข้าร่วม ๕๐ คน	๑ ครั้ง ๕๐ คน	ผู้เข้าร่วมโครงการมี ความรู้สอดคล้องกับการ ปรับตัวและการ เปลี่ยนแปลงสภาพ แวดล้อมในด้านต่างๆ มีความเข้าใจในการ ประเมินความเป็น Resilient City โดยการใช้ City Resilience Scorecard	๑ ต.ค. ๒๕๖๖	๓๐ ก.ย. ๒๕๖๗	<input type="checkbox"/> ยังไม่ได้ดำเนินการ <input type="checkbox"/> อยู่ระหว่างดำเนินการ <input checked="" type="checkbox"/> ดำเนินการแล้วเสร็จ

ลำดับ ที่	ยุทธศาสตร์/กลยุทธ์/โครงการ/กิจกรรม	หน่วยงาน	งบประมาณ				การติดตามการใช้งบประมาณ		เป้าหมายโครงการ	ผลการดำเนินงาน		ระยะเวลาการดำเนินโครงการ		ผลการดำเนินการ	
			แผน		เทศบัญญัติ		ใช้ไป	คงเหลือ		ประเภท/จำนวน	ผลผลิต (OUTPUT)	ผลลัพธ์ (OUTCOME)	วันที่เริ่มต้น		วันที่สิ้นสุด
ยุทธศาสตร์ด้านทรัพยากรธรรมชาติและสิ่งแวดล้อม กลยุทธ์ที่ ๑ สร้างจิตสำนึกในการใช้ทรัพยากรธรรมชาติ อย่างคุ้มค่าและรักษาสิ่งแวดล้อมให้สมดุล แผนงานเคหะและชุมชน															
๑	โครงการส่งเสริมความรู้เกี่ยวกับทรัพยากรธรรมชาติและสิ่งแวดล้อม	สำนักช่าง	๑	๖๐๐,๐๐๐	ไม่ได้รับงบประมาณ										
๑.๑	โครงการส่งเสริมความรู้เกี่ยวกับการบำบัดน้ำเสีย														
	๑.๒ โครงการส่งเสริมความรู้เกี่ยวกับการจัดการน้ำเสียที่ต้นทาง	สำนักช่าง	๑	๑๕๐,๐๐๐	ไม่ได้รับงบประมาณ										
๒	โครงการส่งเสริมความรู้และรณรงค์ การลดปริมาณมูลฝอยและการคัดแยกขยะมูลฝอย	กองสาธารณสุขฯ	๑	๑๕๐,๐๐๐	๑	๑๕๐,๐๐๐	๑	๘๐,๓๕๕	๖๙,๖๔๕	จัดกิจกรรมอบรมให้ความรู้ในการดำเนินและสร้างเครือข่าย อถล. ๑ ครั้ง	๑ ครั้ง	อถล. มีความรู้และมีส่วนร่วมในการจัดการสิ่งปฏิกูลมูลฝอยและการดูแลรักษาสิ่งแวดล้อมในชุมชน	๒๘ มิ.ย. ๒๕๖๗	๒๘ มิ.ย. ๒๕๖๗	<input type="checkbox"/> ยังไม่ได้ดำเนินการ <input type="checkbox"/> อยู่ระหว่างดำเนินการ <input checked="" type="checkbox"/> ดำเนินการแล้วเสร็จ
๒.๑	โครงการส่งเสริมสนับสนุนการดำเนินงานอาสาสมัคร ท้องถิ่นรักษ์โลก (อถล.)														
๒.๒	โครงการอบรมความรู้การลดคัดแยกมูลฝอยและมูลฝอยอันตราย														
	๒.๓ โครงการรณรงค์ลดคัดแยกมูลฝอยและมูลฝอยอันตราย	กองสาธารณสุขฯ	๑	๑๐๐,๐๐๐	๑	๑๐๐,๐๐๐	๑	๖๖,๖๐๐	๓๓,๔๐๐	ประชาชนและเยาวชน ๒ รุ่น ๒๐๖ คน	๒ รุ่น ๒๐๖ คน	ประชาชนและนักเรียนมีส่วนร่วมในการแก้ไขปัญหามูลฝอย การลดและการคัดแยกมูลฝอยจากต้นทาง	๑ ธ.ค. ๒๕๖๖	๑๒ มี.ค. ๒๕๖๗	<input type="checkbox"/> ยังไม่ได้ดำเนินการ <input type="checkbox"/> อยู่ระหว่างดำเนินการ <input checked="" type="checkbox"/> ดำเนินการแล้วเสร็จ
	๒.๓ โครงการรณรงค์ลดคัดแยกมูลฝอยและมูลฝอยอันตราย	กองสาธารณสุขฯ	๑	๖๐๐,๐๐๐	๑	๖๐๐,๐๐๐	๑	๓๙๐,๓๔๓.๖๔	๒๐๙,๖๕๖.๓๖	จัดกิจกรรมรณรงค์ลดคัดแยกมูลฝอยในครัวเรือนและมูลฝอยอันตราย ๕ รุ่น ๕๒๓ คน	๕ รุ่น ๕๒๓ คน	ประชาชนเข้าใจในการแยกประเภทมูลฝอยอย่างถูกต้อง ตลอดจนมีส่วนร่วมในการจัดการมูลฝอยที่ต้นทางตามหลัก ๔Rs	๑๒ มี.ค. ๒๕๖๗	๒๖ มี.ค. ๒๕๖๗	<input type="checkbox"/> ยังไม่ได้ดำเนินการ <input type="checkbox"/> อยู่ระหว่างดำเนินการ <input checked="" type="checkbox"/> ดำเนินการแล้วเสร็จ
๓	โครงการบริหารศูนย์เรียนรู้ด้านสิ่งแวดล้อม	กองสาธารณสุขฯ	๑	๕๕,๐๐๐,๐๐๐	ไม่ได้รับงบประมาณ										
๓.๑	โครงการก่อสร้างอาคารศูนย์เรียนรู้ด้านสิ่งแวดล้อม เทศบาลนครปากเกร็ด (แผนเพิ่มเติม ครั้งที่ ๑)														

ลำดับ ที่	ยุทธศาสตร์/กลยุทธ์/โครงการ/กิจกรรม	หน่วยงาน	งบประมาณ				การติดตามการใช้งบประมาณ		เป้าหมายโครงการ	ผลการดำเนินงาน		ระยะเวลาการดำเนินโครงการ		ผลการดำเนินการ	
			แผน		เทศบัญญัติ		ใช้ไป	คงเหลือ		ประเภท/จำนวน	ผลผลิต (OUTPUT)	ผลลัพธ์ (OUTCOME)	วันที่เริ่มต้น		วันที่สิ้นสุด
	ยุทธศาสตร์ด้านทรัพยากรธรรมชาติและสิ่งแวดล้อม กลยุทธ์ที่ ๑ สร้างจิตสำนึกในการใช้ทรัพยากรธรรมชาติ อย่างคุ้มค่าและรักษาสิ่งแวดล้อมให้สมดุล แผนงานการเกษตร														
	๑ โครงการสร้างจิตสำนึกในการจัดการ ทรัพยากรและสิ่งแวดล้อมและการอนุรักษ์ พันธุ์ไม้ท้องถิ่น	สำนักช่าง	๑	๖๘๐,๐๐๐	๑	๖๘๐,๐๐๐	๑	๖๓๓,๑๒๓	๔๖,๘๗๗	จัดทำการสำรวจข้อมูล การอนุรักษ์ ๑ กิจกรรม	๑ กิจกรรม	ประชาชนที่เข้าร่วม กิจกรรมมีความรู้ ความเข้าใจในการ อนุรักษ์พันธุ์กรรมพืช และรักษาทรัพยากร ในท้องถิ่น	๖ ก.ย. ๒๕๖๗	๖ ก.ย. ๒๕๖๗	<input type="checkbox"/> ยังไม่ได้ดำเนินการ <input type="checkbox"/> อยู่ระหว่างดำเนินการ <input checked="" type="checkbox"/> ดำเนินการแล้วเสร็จ
	๑.๑ โครงการอนุรักษ์พันธุ์กรรมพืชอันเนื่อง มาจากพระราชดำริสมเด็จพระเทพรัตนราชสุดาฯ สยามบรมราชกุมารี (อพ.สธ.) (แผนเปลี่ยนแปลง ครั้งที่ ๒) แยกเป็น			แยกเป็น ๑๐๐,๐๐๐		แยกเป็น ๑๐๐,๐๐๐		แยกเป็น ๕๓,๗๒๑	แยกเป็น ๔๖,๒๗๙						
	๑.๒ โครงการรักษาดินไม้รักษาสีสิ่งแวดล้อม (แผนเพิ่มเติม ฉบับที่ ๑)	สำนักช่าง	๑	๓๐๐,๐๐๐	๑	๓๐๐,๐๐๐		๕๗๙,๔๐๒	๕๙๘	๐					<input checked="" type="checkbox"/> ยังไม่ได้ดำเนินการ <input type="checkbox"/> อยู่ระหว่างดำเนินการ <input type="checkbox"/> ดำเนินการแล้วเสร็จ
	โครงการที่ตั้งงบประมาณจากรายได้เทศบาล		๑๐	๕๘,๓๓๐,๐๐๐	๗	๒,๕๓๐,๐๐๐	๖	๑,๔๓๕,๒๑๙.๖๔	๑,๐๙๔,๗๘๐.๓๖						
	รวมยุทธศาสตร์ด้านทรัพยากรธรรมชาติและสิ่งแวดล้อม กลยุทธ์ที่ ๑		๑๐	๕๘,๓๓๐,๐๐๐	๗	๒,๕๓๐,๐๐๐	๖	๑,๔๓๕,๒๑๙.๖๔	๑,๐๙๔,๗๘๐.๓๖						

ลำดับ ที่	ยุทธศาสตร์/กลยุทธ์/โครงการ/กิจกรรม	หน่วยงาน	งบประมาณ			การติดตามการใช้งบประมาณ		เป้าหมายโครงการ	ผลการดำเนินงาน		ระยะเวลาการดำเนินโครงการ		ผลการดำเนินการ
			แผน		เทศบัญญัติ	ใช้ไป	คงเหลือ		ผลผลิต (OUTPUT)	ผลลัพธ์ (OUTCOME)	วันที่เริ่มต้น	วันที่สิ้นสุด	
	ยุทธศาสตร์ด้านทรัพยากรธรรมชาติและสิ่งแวดล้อม กลยุทธ์ที่ ๒ พัฒนาระบบบริหารจัดการขยะมูลฝอย และสิ่งปฏิกูล แผนงานสาธารณสุข ๑ โครงการเพิ่มประสิทธิภาพการจัดการมูลฝอย และสิ่งปฏิกูล ๑.๑ โครงการจ้างเหมาเอกชนเก็บขนมูลฝอย ในเขตเทศบาล	กองสาธารณสุขฯ	๑	๑๖๕,๐๐๐,๐๐๐	๑	๙๓,๗๗๐,๗๘๐ รายได้ ๖๗,๒๔๙,๗๐๐ อุดหนุนทั่วไป	๙๓,๗๗๐,๗๘๐ รายได้ ๖๗,๒๔๙,๗๐๐ อุดหนุนทั่วไป กันเงินก้อนนี้	๐ รายได้ ๐ อุดหนุนทั่วไป	จ้างเหมาเอกชนดำเนินการ ขยะมูลฝอยภายใน เทศบาลตามที่เทศบาล กำหนด ๒ พื้นที่	๒ พื้นที่ - สามารถให้บริการ เก็บขยะมูลฝอยในเขต เทศบาลมีประสิทธิภาพ มากขึ้น - ลดปัญหามูลฝอย ตกค้างในเขตเทศบาล - ลดปัญหาการขาด บุคลากรด้านการ เก็บขนมูลฝอย	๑ ต.ค. ๒๕๖๖	๓๐ ก.ย. ๒๕๖๗	<input type="checkbox"/> ยังไม่ได้ดำเนินการ <input checked="" type="checkbox"/> อยู่ระหว่างดำเนินการ <input type="checkbox"/> ดำเนินการแล้วเสร็จ

ลำดับ ที่	ยุทธศาสตร์/กลยุทธ์/โครงการ/กิจกรรม	หน่วยงาน	งบประมาณ				การติดตามการใช้งบประมาณ		เป้าหมายโครงการ	ผลการดำเนินงาน		ระยะเวลาการดำเนินโครงการ		ผลการดำเนินการ	
			แผน		เทศบัญญัติ		ใช้ไป	คงเหลือ		ประเภท/จำนวน	ผลผลิต (OUTPUT)	ผลลัพธ์ (OUTCOME)	วันที่เริ่มต้น		วันที่สิ้นสุด
	ยุทธศาสตร์ด้านทรัพยากรธรรมชาติและสิ่งแวดล้อม กลยุทธ์ที่ ๒ พัฒนาระบบบริหารจัดการขยะมูลฝอย และสิ่งปฏิกูล แผนงานเคหะและชุมชน ๑ โครงการเพิ่มประสิทธิภาพการจัดการมูลฝอย และสิ่งปฏิกูล ๑.๑ โครงการกำจัดมูลฝอยในเขตเทศบาล ๑.๒ โครงการก่อสร้างโรงกำจัดไขมัน	กองสาธารณสุข สำนักช่าง	๑ ๑	๒๐,๐๐๐,๐๐๐ ๑๕๐,๐๐๐,๐๐๐	๑ ไม่ได้รับงบประมาณ	๒๐,๐๐๐,๐๐๐ ๒,๐๐๐,๐๐๐ โอนเพิ่ม	๑	๒๑,๖๘๗,๖๒๑.๑๓	๓๑๒,๓๗๘.๘๗	กำจัดขยะ ๑๒ เดือน	๑๒ เดือน	ขยะมูลฝอยในเขต เทศบาลได้รับการ กำจัดอย่างถูกหลัก สุขาภิบาล	๑ ต.ค. ๒๕๖๖ ๓๐ ก.ย. ๒๕๖๗		<input type="checkbox"/> ยังไม่ได้ดำเนินการ <input type="checkbox"/> อยู่ระหว่างดำเนินการ <input checked="" type="checkbox"/> ดำเนินการแล้วเสร็จ
	โครงการที่ตั้งงบประมาณจากรายได้เทศบาล		๓	๓๓๕,๐๐๐,๐๐๐	๒	๑๑๕,๗๗๐,๗๘๐	๑	๑๑๕,๔๕๘,๔๐๑.๑๓	๓๑๒,๓๗๘.๘๗						
	โครงการที่ตั้งจากเงินอุดหนุนทั่วไป		๐	๐	๐	๖๗,๒๔๙,๗๐๐	๐	๖๗,๒๔๙,๗๐๐	๐						
	รวมยุทธศาสตร์ด้านทรัพยากรธรรมชาติและสิ่งแวดล้อม กลยุทธ์ที่ ๒		๓	๓๓๕,๐๐๐,๐๐๐	๒	๑๘๓,๐๒๐,๔๘๐	๑	๑๘๒,๗๐๘,๑๐๑.๑๓	๓๑๒,๓๗๘.๘๗						

ลำดับ ที่	ยุทธศาสตร์/กลยุทธ์/โครงการ/กิจกรรม	หน่วยงาน	งบประมาณ				การติดตามการใช้งบประมาณ		เป้าหมายโครงการ ประเภท/จำนวน	ผลการดำเนินงาน		ระยะเวลาการดำเนินโครงการ		ผลการดำเนินการ	
			แผน		เทศบัญญัติ		ใช้ไป	คงเหลือ		ผลผลิต (OUTPUT)	ผลลัพธ์ (OUTCOME)	วันที่เริ่มต้น	วันที่สิ้นสุด		
ยุทธศาสตร์ด้านทรัพยากรธรรมชาติและสิ่งแวดล้อม กลยุทธ์ที่ ๓ พัฒนาคุณภาพน้ำที่ผ่านการใช้แล้วจากชุมชน และสถานประกอบการ แผนงานเคหะและชุมชน															
๑	โครงการก่อสร้างระบบบำบัดน้ำเสียรวมในเขตเมือง ๑.๑ โครงการบริหารและดูแลบำรุงรักษาระบบ รวบรวมและบำบัดน้ำเสีย (โซน ๑ ศรีสมาน)	สำนักช่าง	๑	๘,๐๐๐,๐๐๐	๑	๘,๐๐๐,๐๐๐	๑	๗,๓๒๐,๐๐๐	๖๘๐,๐๐๐	จ้างเหมาดำเนินการ จำนวน ๑ แห่ง	๑ แห่ง	น้ำเสียที่ผ่านกระบวนการ บำบัดได้มาตรฐาน คุณภาพน้ำทิ้ง	๑ ต.ค. ๒๕๖๖	๓๐ ก.ย. ๒๕๖๗	<input type="checkbox"/> ยังไม่ได้ดำเนินการ <input type="checkbox"/> อยู่ระหว่างดำเนินการ <input checked="" type="checkbox"/> ดำเนินการแล้วเสร็จ
	๑.๒ โครงการบริหารจัดการระบบบำบัดน้ำเสียรวม ศูนย์บริหารจัดการคุณภาพน้ำ เทศบาลนครปากเกร็ด	สำนักช่าง	๑	๒,๐๔๐,๐๐๐		ไม่ได้รับงบประมาณ									
	๑.๓ โครงการออกแบบก่อสร้างระบบรวบรวมและ บำบัดน้ำเสีย	สำนักช่าง	๑	๑๒,๐๐๐,๐๐๐		ไม่ได้รับงบประมาณ									
	๑.๔ โครงการก่อสร้างปรับปรุงโรงปรับปรุงคุณภาพ น้ำ (โซน ๑ ศรีสมาน) (แผนเพิ่มเติม ครั้งที่ ๑)	สำนักช่าง	๑	๑๗,๐๐๐,๐๐๐	๑	๑๗,๐๐๐,๐๐๐	๐	๑๗,๐๐๐,๐๐๐		-	-	-	-	-	<input checked="" type="checkbox"/> ยังไม่ได้ดำเนินการ <input type="checkbox"/> อยู่ระหว่างดำเนินการ <input type="checkbox"/> ดำเนินการแล้วเสร็จ
๒	โครงการพัฒนาคุณภาพน้ำในแหล่งน้ำธรรมชาติ ๒.๑ โครงการเฝ้าระวังตรวจสอบและติดตาม คุณภาพน้ำ แหล่งน้ำสาธารณะ	สำนักช่าง	๑	๑,๔๐๐,๐๐๐	๑	๑,๔๐๐,๐๐๐	๑,๒๕๒,๐๐๐	๑๔๘,๐๐๐	จ้างเหมาดำเนินการ จำนวน ๑ โครงการ	๑ โครงการ	เฝ้าระวังและติดตาม ตรวจสอบคุณภาพน้ำ เพื่อให้ได้ฐานข้อมูล ที่ดีขึ้น	๑๗ ก.ย. ๒๕๖๗	๑๔ เม.ย. ๒๕๖๘	<input type="checkbox"/> ยังไม่ได้ดำเนินการ <input checked="" type="checkbox"/> อยู่ระหว่างดำเนินการ <input type="checkbox"/> ดำเนินการแล้วเสร็จ	
โครงการที่ตั้งงบประมาณจากรายได้เทศบาล			๕	๔๐,๔๔๐,๐๐๐	๓	๒๖,๔๐๐,๐๐๐	๑	๘,๕๗๒,๐๐๐	๑๗,๘๒๘,๐๐๐						
รวมยุทธศาสตร์ด้านทรัพยากรธรรมชาติและสิ่งแวดล้อม กลยุทธ์ที่ ๓			๕	๔๐,๔๔๐,๐๐๐	๓	๒๖,๔๐๐,๐๐๐	๑	๘,๕๗๒,๐๐๐	๑๗,๘๒๘,๐๐๐						

ลำดับ ที่	ยุทธศาสตร์/กลยุทธ์/โครงการ/กิจกรรม	หน่วยงาน	งบประมาณ			การติดตามการใช้งบประมาณ		เป้าหมายโครงการ	ผลการดำเนินงาน		ระยะเวลาการดำเนินโครงการ		ผลการดำเนินการ		
			แผน		เทศบัญญัติ	ใช้ไป	คงเหลือ		ประเภท/จำนวน	ผลผลิต (OUTPUT)	ผลลัพธ์ (OUTCOME)	วันที่เริ่มต้น		วันที่สิ้นสุด	
<p>ยุทธศาสตร์ด้านทรัพยากรธรรมชาติและสิ่งแวดล้อม กลยุทธ์ที่ ๔ พัฒนาประสิทธิภาพการระบายน้ำและ การป้องกันน้ำท่วม</p> <p>แผนงานเคหะและชุมชน</p>															
๑	โครงการก่อสร้างและปรับปรุงสถานีสูบน้ำ/บ่อสูบน้ำ ๑.๑ โครงการก่อสร้างปรับปรุงสถานีสูบน้ำบริเวณ คลองบางพูด (วัดบางพูดนอก)	สำนักช่าง	๑	๑๒,๓๐๐,๐๐๐	๑	๑๒,๓๐๐,๐๐๐	๐ กันเงินไม่ก่อหนี้	๑๒,๓๐๐,๐๐๐	-	-	-	-	-	<input checked="" type="checkbox"/> ยังไม่ได้ดำเนินการ <input type="checkbox"/> อยู่ระหว่างดำเนินการ <input type="checkbox"/> ดำเนินการแล้วเสร็จ	
๒	โครงการลอกท่อระบายน้ำ	สำนักช่าง	๑	๑๒,๐๐๐,๐๐๐	๑	๑๒,๐๐๐,๐๐๐	๑	๓,๓๒๔,๑๒๖.๗๔	๘,๖๗๕,๘๗๓.๒๖	ลอกท่อระบายน้ำ ๓ ครั้ง	๓ ครั้ง	การระบายน้ำในเขต เทศบาลเป็นไปอย่าง มีประสิทธิภาพ	๒๙ มิ.ย. ๒๕๖๗	๒๖ ต.ค. ๒๕๖๗	<input type="checkbox"/> ยังไม่ได้ดำเนินการ <input type="checkbox"/> อยู่ระหว่างดำเนินการ <input checked="" type="checkbox"/> ดำเนินการแล้วเสร็จ

ลำดับ ที่	ยุทธศาสตร์/กลยุทธ์/โครงการ/กิจกรรม	หน่วยงาน	งบประมาณ			การติดตามการใช้งบประมาณ		เป้าหมายโครงการ	ผลการดำเนินงาน		ระยะเวลาการดำเนินโครงการ		ผลการดำเนินการ	
			แผน		เทศบัญญัติ	ใช้ไป	คงเหลือ		ประเภท/จำนวน	ผลผลิต (OUTPUT)	ผลลัพธ์ (OUTCOME)	วันที่เริ่มต้น		วันที่สิ้นสุด
ยุทธศาสตร์ด้านทรัพยากรธรรมชาติและสิ่งแวดล้อม กลยุทธ์ที่ ๔ พัฒนาประสิทธิภาพการระบายน้ำและ การป้องกันน้ำท่วม แผนงานอุตสาหกรรมและโยธา														
๑	โครงการก่อสร้างและปรับปรุงเขื่อน	สำนักช่าง	๑	๘๓๒,๐๐๐,๐๐๐ (งบผูกพันสามปี)	๑	๘๐๐,๐๐๐,๐๐๐ <i>เงินสะสม</i> ๓๒,๐๐๐,๐๐๐ รายได้	๐ <i>เงินสะสม</i> ๐ รายได้	๘๐๐,๐๐๐,๐๐๐ <i>เงินสะสม</i> ๓๒,๐๐๐,๐๐๐ รายได้	-	-	-	-	-	<input checked="" type="checkbox"/> ยังไม่ได้ดำเนินการ <input type="checkbox"/> อยู่ระหว่างดำเนินการ <input type="checkbox"/> ดำเนินการแล้วเสร็จ
	๑.๑ โครงการก่อสร้างเขื่อนป้องกันกีดเซาะ ริมแม่น้ำเจ้าพระยา บริเวณสะพานพระราม ๔ ถึงที่ดินเทศบาล (ถนนสุขาประชาสรรค์ ๒) (แผนเปลี่ยนแปลง ครั้งที่ ๑) (แก้ไข ครั้งที่ ๑,๒/๒๕๖๗)	สำนักช่าง	๑	๘๓๒,๐๐๐,๐๐๐ (งบผูกพันสามปี)	๑	๘๐๐,๐๐๐,๐๐๐ <i>เงินสะสม</i> ๓๒,๐๐๐,๐๐๐ รายได้	๐ <i>เงินสะสม</i> ๐ รายได้	๘๐๐,๐๐๐,๐๐๐ <i>เงินสะสม</i> ๓๒,๐๐๐,๐๐๐ รายได้	-	-	-	-	-	<input checked="" type="checkbox"/> ยังไม่ได้ดำเนินการ <input type="checkbox"/> อยู่ระหว่างดำเนินการ <input type="checkbox"/> ดำเนินการแล้วเสร็จ
	๑.๒ โครงการบำรุงรักษาและปรับปรุงเขื่อน ภายในเขตเทศบาล	สำนักช่าง	๑	๕,๐๐๐,๐๐๐	๑	๕,๐๐๐,๐๐๐	๒,๒๐๐,๐๐๐ <i>กักเงินก่อนนี้</i>	๒,๘๐๐,๐๐๐	ปรับปรุงเขื่อน ๑ ครั้ง	-๑ ครั้ง	เขื่อนได้รับการดูแล รักษาให้อยู่ในสภาพ แข็งแรงและปลอดภัย	๖ ส.ค. ๒๕๖๗	๓๐ ต.ค. ๒๕๖๗	<input type="checkbox"/> ยังไม่ได้ดำเนินการ <input checked="" type="checkbox"/> อยู่ระหว่างดำเนินการ <input type="checkbox"/> ดำเนินการแล้วเสร็จ
	๑.๓ โครงการก่อสร้างเขื่อน คสล. บริเวณลำรางควาย (แผนเพิ่มเติม ครั้งที่ ๑)	สำนักช่าง	๑	๒,๕๔๐,๐๐๐	๑	๒,๕๔๐,๐๐๐	๐ <i>กักเงินไม่ก่อนนี้</i>	๒,๕๔๐,๐๐๐	-	-	-	-	-	<input checked="" type="checkbox"/> ยังไม่ได้ดำเนินการ <input type="checkbox"/> อยู่ระหว่างดำเนินการ <input type="checkbox"/> ดำเนินการแล้วเสร็จ
	๑.๔ โครงการก่อสร้างปรับปรุงเขื่อน คสล. คลอง บางพูด บริเวณซอยเลียะเมือง - ปากเกร็ด ๒๖ (ส่วนเพิ่มเติม) (แผนเพิ่มเติม ครั้งที่ ๑) (แผนแก้ไข ครั้งที่ ๖/๖๖)	สำนักช่าง	๑	๗,๖๐๐,๐๐๐	๑	๗,๖๐๐,๐๐๐	๖,๙๕๐,๐๐๐ <i>กักเงินก่อนนี้</i>	๖๕๐,๐๐๐	ปรับปรุงเขื่อน ๑๒๕.๐๐ ม.	๑๒๕.๐๐ ม.	สามารถแก้ไขปัญหาน้ำ ท่วมบ้านเรือน ประชาชนได้อย่างมี ประสิทธิภาพ	๑๘ ก.ย. ๒๕๖๗	๑๔ ก.พ. ๒๕๖๘	<input type="checkbox"/> ยังไม่ได้ดำเนินการ <input checked="" type="checkbox"/> อยู่ระหว่างดำเนินการ <input type="checkbox"/> ดำเนินการแล้วเสร็จ
	๑.๕ โครงการก่อสร้างเขื่อน คสล. บริเวณคลอง บ้านเก่าช่วงจากบริษัท อุตสาหกรรมแมนดาริน สปินนิ่ง จำกัด ถึงสถานีสูบน้ำปากคลองบ้านเก่า (แผนเพิ่มเติม ครั้งที่ ๑)	สำนักช่าง	๑	๑,๘๐๐,๐๐๐	๑	๑,๘๐๐,๐๐๐	๐ <i>ยกเลิก</i>	๑,๘๐๐,๐๐๐	-	-	-	-	-	<input checked="" type="checkbox"/> ยังไม่ได้ดำเนินการ <input type="checkbox"/> อยู่ระหว่างดำเนินการ <input type="checkbox"/> ดำเนินการแล้วเสร็จ
๒	โครงการก่อสร้างสถานีสูบน้ำ คสล. บริเวณคลองสวย ท้ายคลองบางตลาด (แผนเพิ่มเติม ครั้งที่ ๑/๒๕๖๗)	สำนักช่าง	๑	๕๒,๐๐๐,๐๐๐		ไม่ได้รับงบประมาณ								
๓	โครงการก่อสร้างและปรับปรุงระบบระบายน้ำ ๓.๑ โครงการก่อสร้างตาดคอนกรีต บริเวณลำรางแวง (ช่วงที่ ๒) จากถนนเลียะเมืองปากเกร็ดถึงคลอง บางตลาด (แผนเปลี่ยนแปลง ข้อ ๒๒/๒ ครั้งที่ ๑/๒๕๖๗) (แผนแก้ไข ครั้งที่ ๒/๒๕๖๗)	สำนักช่าง	๑	๔๗,๐๐๐,๐๐๐		ไม่ได้รับงบประมาณ								

ลำดับ ที่	ยุทธศาสตร์/กลยุทธ์/โครงการ/กิจกรรม	หน่วยงาน	งบประมาณ				การติดตามการใช้งบประมาณ		เป้าหมายโครงการ	ผลการดำเนินงาน		ระยะเวลาการดำเนินโครงการ		ผลการดำเนินการ
			แผน		เทศบัญญัติ		ใช้ไป	คงเหลือ		ประเภท/จำนวน	ผลผลิต (OUTPUT)	ผลลัพธ์ (OUTCOME)	วันที่เริ่มต้น	
	ยุทธศาสตร์ด้านทรัพยากรธรรมชาติและสิ่งแวดล้อม กลยุทธ์ที่ ๔ พัฒนาประสิทธิภาพการระบายน้ำและ การป้องกันน้ำท่วม แผนงานการเกษตร													
	๑ โครงการขุดลอกคูคลองและลำรางสาธารณะ ๑.๑ โครงการกำจัดวัชพืชหรือขุดลอก คูคลองและลำรางสาธารณะ (แผนเปลี่ยนแปลง ครั้งที่ ๒)	สำนักช่าง	๑	๑๐,๐๐๐,๐๐๐	๑	๑๐,๐๐๐,๐๐๐	๑	๑,๐๗๗,๓๓๒	๘,๙๒๒,๖๖๘	ขุดลอกคูคลอง ๓ ครั้ง	๓ ครั้ง - ลำรางธรรมชาติ สามารถระบายน้ำ ได้อย่างมีประสิทธิภาพ	๑๐ ก.ค. ๒๕๖๗	๓๐ ส.ค. ๒๕๖๗	<input type="checkbox"/> ยังไม่ได้ดำเนินการ <input type="checkbox"/> อยู่ระหว่างดำเนินการ <input checked="" type="checkbox"/> ดำเนินการแล้วเสร็จ
	โครงการที่ตั้งงบประมาณจากรายได้เทศบาล		๙	๑๕๐,๒๔๐,๐๐๐	๗	๘๓,๒๔๐,๐๐๐	๒	๑๓,๕๕๑,๔๕๘.๗๔	๖๙,๖๘๘,๕๔๑.๒๖					
	โครงการที่ตั้งงบประมาณจากเงินสะสม		๐	๐	๑	๘๐๐,๐๐๐,๐๐๐	๐	๐	๘๐๐,๐๐๐,๐๐๐					
	โครงการที่ตั้งงบประมาณจากงบผูกพันสามปี		๑	๘๓๒,๐๐๐,๐๐๐	๐	๐	๐	๐	๐					
	รวมยุทธศาสตร์ด้านทรัพยากรธรรมชาติและสิ่งแวดล้อม กลยุทธ์ที่ ๔		๑๐	๙๘๒,๒๔๐,๐๐๐	๘	๘๘๓,๒๔๐,๐๐๐	๒	๑๓,๕๕๑,๔๕๘.๗๔	๘๖๙,๖๘๘,๕๔๑.๒๖					

ลำดับ ที่	ยุทธศาสตร์/กลยุทธ์/โครงการ/กิจกรรม	หน่วยงาน	งบประมาณ				การติดตามการใช้งบประมาณ		เป้าหมายโครงการ	ผลการดำเนินงาน		ระยะเวลาการดำเนินโครงการ		ผลการดำเนินการ	
			แผน		เทศบัญญัติ		ใช้ไป	คงเหลือ		ประเภท/จำนวน	ผลผลิต (OUTPUT)	ผลลัพธ์ (OUTCOME)	วันที่เริ่มต้น		วันที่สิ้นสุด
ยุทธศาสตร์ด้านทรัพยากรธรรมชาติและสิ่งแวดล้อม กลยุทธ์ที่ ๕ ส่งเสริมและสนับสนุนภาคส่วนต่างๆ ในการดูแลรักษาอนามัยสิ่งแวดล้อม แผนงานสาธารณสุข															
๑	โครงการสนับสนุนงบประมาณเพื่อพัฒนาอนามัยสิ่งแวดล้อม	กองสาธารณสุขฯ	๑	๒,๐๐๐,๐๐๐	๑	๑,๙๙๘,๖๐๐	๑	๑,๙๙๘,๖๐๐	๐	ห้องสุขา ๒ แห่ง	๒ แห่ง	วัดได้รับการปรับปรุงห้องสุขา	๑ ธ.ค. ๒๕๖๖	๓๐ ก.ย. ๒๕๖๗	<input type="checkbox"/> ยังไม่ได้ดำเนินการ <input type="checkbox"/> อยู่ระหว่างดำเนินการ <input checked="" type="checkbox"/> ดำเนินการแล้วเสร็จ
	๑.๑ โครงการห้องสุขาสะอาดนำไปใช้ในศาสนสถาน	กองสาธารณสุขฯ	๑	๒,๐๐๐,๐๐๐	๑	๑,๙๙๘,๖๐๐	๑	๑,๙๙๘,๖๐๐	๐	ห้องสุขา ๒ แห่ง	๒ แห่ง	วัดได้รับการปรับปรุงห้องสุขา	๑ ธ.ค. ๒๕๖๖	๓๐ ก.ย. ๒๕๖๗	<input type="checkbox"/> ยังไม่ได้ดำเนินการ <input type="checkbox"/> อยู่ระหว่างดำเนินการ <input checked="" type="checkbox"/> ดำเนินการแล้วเสร็จ
	๑.๒ โครงการฌาปนสถานไร้มลพิษ	กองสาธารณสุขฯ	๑	๖,๐๐๐,๐๐๐		ไม่ได้รับงบประมาณ									
๒	โครงการอบรมสัมมนาและศึกษาดูงานด้านการดูแลรักษาอนามัยสิ่งแวดล้อม	กองสาธารณสุขฯ	๑	๓๐๐,๐๐๐	๑	๓๐๐,๐๐๐	๑	๒๗๑,๖๖๐	๒๘,๓๔๐	จัดฝึกอบรมแก่ผู้สัมผัสอาหารและผู้ประกอบกิจการ ๔๕๐ คน	๔๕๐ คน	ผู้เข้าอบรมมีความรู้ความเข้าใจเรื่องสุขาภิบาลอาหารและนำความรู้ไปใช้ในการปฏิบัติงาน	๔ ม.ค. ๒๕๖๗	๒๒ ม.ค. ๒๕๖๗	<input type="checkbox"/> ยังไม่ได้ดำเนินการ <input type="checkbox"/> อยู่ระหว่างดำเนินการ <input checked="" type="checkbox"/> ดำเนินการแล้วเสร็จ
	๒.๑ โครงการอบรมผู้ประกอบการจำหน่ายอาหารและผู้สัมผัสอาหาร	กองสาธารณสุขฯ	๑	๓๐๐,๐๐๐	๑	๓๐๐,๐๐๐	๑	๒๗๑,๖๖๐	๒๘,๓๔๐	จัดฝึกอบรมแก่ผู้สัมผัสอาหารและผู้ประกอบกิจการ ๔๕๐ คน	๔๕๐ คน	ผู้เข้าอบรมมีความรู้ความเข้าใจเรื่องสุขาภิบาลอาหารและนำความรู้ไปใช้ในการปฏิบัติงาน	๔ ม.ค. ๒๕๖๗	๒๒ ม.ค. ๒๕๖๗	<input type="checkbox"/> ยังไม่ได้ดำเนินการ <input type="checkbox"/> อยู่ระหว่างดำเนินการ <input checked="" type="checkbox"/> ดำเนินการแล้วเสร็จ
	๒.๒ โครงการสุขาภิบาลสถานบริการ แต่งผม - เสริมสวย	กองสาธารณสุขฯ	๑	๑๕๐,๐๐๐	๑	๑๕๐,๐๐๐	๑	๗๐,๔๙๐	๗๙,๕๑๐	อบรมผู้ประกอบการร้านเสริมสวย ๑๐๐ คน	๑๐๐ คน	ผู้ประกอบการผู้ให้บริการมีความรู้สุขลักษณะในการปฏิบัติงานตามมาตรฐาน	๑ ส.ค. ๒๕๖๗	๒๑ ส.ค. ๒๕๖๗	<input type="checkbox"/> ยังไม่ได้ดำเนินการ <input type="checkbox"/> อยู่ระหว่างดำเนินการ <input checked="" type="checkbox"/> ดำเนินการแล้วเสร็จ
	๒.๓ โครงการส่งเสริมและพัฒนามาตรฐานการสุขาภิบาลอาหาร	กองสาธารณสุขฯ	๑	๕๐๐,๐๐๐	๑	๕๐๐,๐๐๐	๑	๔๖๓,๒๕๐	๓๖,๗๕๐	อบรมผู้ประกอบการ ๔๐๐ คน จัดพิธีมอบป้าย ๑ ครั้ง	๔๐๐ คน ๑ ครั้ง	สถานที่จำหน่ายอาหารไม่น้อยกว่าร้อยละ ๙๐ ผ่านเกณฑ์มาตรฐาน	๒๙ ส.ค. ๒๕๖๗	๒๙ ส.ค. ๒๕๖๗	<input type="checkbox"/> ยังไม่ได้ดำเนินการ <input type="checkbox"/> อยู่ระหว่างดำเนินการ <input checked="" type="checkbox"/> ดำเนินการแล้วเสร็จ
๓	โครงการสนับสนุนการดำเนินงานเครือข่ายด้านอนามัยสิ่งแวดล้อม	กองสาธารณสุขฯ	๑	๑๕๐,๐๐๐	๑	๑๕๐,๐๐๐	๑	๑๑๙,๒๐๐	๓๐,๘๐๐	จัดกิจกรรม ๕ ครั้ง ๕ ตำบล ๑๕๐ คน	๕ ครั้ง ๕ ตำบล ๑๕๒ คน	เครือข่ายได้รับความรู้สามารถเฝ้าระวังความปลอดภัย	๑๗ มิ.ย. ๒๕๖๗	๒๑ มิ.ย. ๒๕๖๗	<input type="checkbox"/> ยังไม่ได้ดำเนินการ <input type="checkbox"/> อยู่ระหว่างดำเนินการ <input checked="" type="checkbox"/> ดำเนินการแล้วเสร็จ
	๓.๑ โครงการส่งเสริมสนับสนุนการดำเนินงานเครือข่ายคุ้มครองผู้บริโภคด้านผลิตภัณฑ์อาหารและผลิตภัณฑ์สุขภาพ	กองสาธารณสุขฯ	๑	๑๕๐,๐๐๐	๑	๑๕๐,๐๐๐	๑	๑๑๙,๒๐๐	๓๐,๘๐๐	จัดกิจกรรม ๕ ครั้ง ๕ ตำบล ๑๕๐ คน	๕ ครั้ง ๕ ตำบล ๑๕๒ คน	เครือข่ายได้รับความรู้สามารถเฝ้าระวังความปลอดภัย	๑๗ มิ.ย. ๒๕๖๗	๒๑ มิ.ย. ๒๕๖๗	<input type="checkbox"/> ยังไม่ได้ดำเนินการ <input type="checkbox"/> อยู่ระหว่างดำเนินการ <input checked="" type="checkbox"/> ดำเนินการแล้วเสร็จ

ลำดับ ที่	ยุทธศาสตร์/กลยุทธ์/โครงการ/กิจกรรม	หน่วยงาน	งบประมาณ				การติดตามการใช้งบประมาณ		เป้าหมายโครงการ ประเภท/จำนวน	ผลการดำเนินงาน		ระยะเวลาการดำเนินโครงการ		ผลการดำเนินการ	
			แผน		เทศบัญญัติ		ใช้ไป	คงเหลือ		ผลผลิต (OUTPUT)	ผลลัพธ์ (OUTCOME)	วันที่เริ่มต้น	วันที่สิ้นสุด		
ยุทธศาสตร์ด้านทรัพยากรธรรมชาติและสิ่งแวดล้อม กลยุทธ์ที่ ๕ ส่งเสริมและสนับสนุนภาคส่วนต่างๆ ในการดูแลรักษาอนามัยสิ่งแวดล้อม แผนงานการเกษตร															
๑	โครงการสนับสนุนการดำเนินงานเครือข่ายด้าน อนามัยสิ่งแวดล้อม	กองสาธารณสุขฯ	๑	๑๐๐,๐๐๐	๑	๑๐๐,๐๐๐	๑	๔๔,๕๑๑.๑๐	๕๕,๔๘๘.๙๐	ผู้นำชุมชน อสม. และ อถล. และประชาชน ทั่วไป ๕๐ คน	๗๐ คน	ประชาชนมีส่วนร่วมใน การอนุรักษ์คลอง บางพุดอย่างยั่งยืน	๑๔ พ.ค. ๒๕๖๗	๑๔ พ.ค. ๒๕๖๗	<input type="checkbox"/> ยังไม่ได้ดำเนินการ <input type="checkbox"/> อยู่ระหว่างดำเนินการ <input checked="" type="checkbox"/> ดำเนินการแล้วเสร็จ
	๑.๑ โครงการส่งเสริมสนับสนุนการดำเนินงาน กิจกรรมของเครือข่ายรวมใจชุมชนอนุรักษ์ คลองบางพุด	กองสาธารณสุขฯ	๑	๑๐๐,๐๐๐	๑	๑๐๐,๐๐๐	๑	๕๓,๑๒๕	๔๖,๘๗๕	ผู้นำชุมชน อสม. และ อถล. และประชาชน ทั่วไป ๕๐ คน	๗๐ คน	ประชาชนมีส่วนร่วมใน การอนุรักษ์คลอง บางตลาดอย่างยั่งยืน	๑๖ พ.ค. ๒๕๖๗	๑๖ พ.ค. ๒๕๖๗	<input type="checkbox"/> ยังไม่ได้ดำเนินการ <input type="checkbox"/> อยู่ระหว่างดำเนินการ <input checked="" type="checkbox"/> ดำเนินการแล้วเสร็จ
	๑.๒ โครงการส่งเสริมสนับสนุนการดำเนินงาน กิจกรรมของเครือข่ายรวมใจชุมชนอนุรักษ์ คลองบางตลาด	กองสาธารณสุขฯ	๑	๑๐๐,๐๐๐	๑	๑๐๐,๐๐๐	๑	๔๘,๙๐๕.๓๕	๕๑,๐๙๔.๖๕	แกนนำชุมชน และ อถล. และผู้ประกอบการ จำนวน ๑๐๐ คน	๑๐๒ คน	ประชาชนสามารถ ประดิษฐ์ถังดักไขมันได้	๒๘ มี.ค. ๒๕๖๗	๒๘ มี.ค. ๒๕๖๗	<input type="checkbox"/> ยังไม่ได้ดำเนินการ <input type="checkbox"/> อยู่ระหว่างดำเนินการ <input checked="" type="checkbox"/> ดำเนินการแล้วเสร็จ
	๑.๓ โครงการอบรมให้ความรู้การติดตั้งถังดักไขมัน	กองสาธารณสุขฯ	๑	๑๐๐,๐๐๐	๑	๑๐๐,๐๐๐	๑								
โครงการที่ตั้งงบประมาณจากรายได้เทศบาล			๙	๙,๔๐๐,๐๐๐	๔	๒,๒๙๘,๖๐๐	๔	๒,๑๔๕,๑๔๑.๔๕	๑๕๓,๔๕๘.๕๕						
โครงการที่ตั้งงบประมาณจากเงินกองทุนหลักประกันสุขภาพฯ			๐	๐	๔	๑,๑๐๐,๐๐๐	๔	๙๒๔,๖๐๐	๑๗๕,๔๐๐						
รวมยุทธศาสตร์ด้านทรัพยากรธรรมชาติและสิ่งแวดล้อม กลยุทธ์ที่ ๕			๙	๙,๔๐๐,๐๐๐	๘	๓,๓๙๘,๖๐๐	๘	๓,๐๖๙,๗๔๑.๔๕	๓๒๘,๘๕๘.๕๕						

ลำดับ ที่	ยุทธศาสตร์/กลยุทธ์/โครงการ/กิจกรรม	หน่วยงาน	งบประมาณ				การติดตามการใช้งบประมาณ		เป้าหมายโครงการ	ผลการดำเนินงาน		ระยะเวลาการดำเนินโครงการ		ผลการดำเนินการ	
			แผน		เทศบัญญัติ		ใช้ไป	คงเหลือ		ประเภท/จำนวน	ผลผลิต (OUTPUT)	ผลลัพธ์ (OUTCOME)	วันที่เริ่มต้น		วันที่สิ้นสุด
ยุทธศาสตร์ด้านทรัพยากรธรรมชาติและสิ่งแวดล้อม กลยุทธ์ที่ ๖ ปรับปรุงสภาพแวดล้อมและภูมิทัศน์ โดยรอบเขตเทศบาล แผนงานเคหะและชุมชน															
๑	โครงการพัฒนาและปรับปรุงทัศนียภาพ และภูมิทัศน์เมือง ๑.๑ โครงการจ้างเหมาดูแลรักษาภูมิทัศน์ โดยรอบโรงปรับปรุงคุณภาพน้ำ (โซน ๑ ศรีสมาน)	สำนักช่าง	๑	๒,๐๐๐,๐๐๐	๑	๒,๐๐๐,๐๐๐	๑	๑,๙๙๒,๐๐๐	๘,๐๐๐	ดูแลรักษาภูมิทัศน์ ๒ แห่ง	๒ แห่ง	ภูมิทัศน์โดยรอบมี ความสวยงาม	๑ ต.ค. ๒๕๖๖	๓๐ ก.ย. ๒๕๖๗	<input type="checkbox"/> ยังไม่ได้ดำเนินการ <input type="checkbox"/> อยู่ระหว่างดำเนินการ <input checked="" type="checkbox"/> ดำเนินการแล้วเสร็จ
	๑.๒ โครงการจ้างเหมาดูแลรักษาไหล่ทาง/ เกาะกลางถนนในเขตเทศบาล (แผนเปลี่ยนแปลง ครั้งที่ ๒)	สำนักช่าง	๑	๙,๒๐๐,๐๐๐	๑	๙,๒๐๐,๐๐๐	๑	๘,๘๕๖,๑๙๑.๘๔	๓๔๓,๘๐๘.๑๖	ดูแลรักษาไหล่ทาง เกาะกลางถนน ๔ แห่ง	๔ แห่ง	ภูมิทัศน์บริเวณไหล่ทาง มีความสวยงาม	๑ ต.ค. ๒๕๖๖	๓๐ ก.ย. ๒๕๖๗	<input type="checkbox"/> ยังไม่ได้ดำเนินการ <input type="checkbox"/> อยู่ระหว่างดำเนินการ <input checked="" type="checkbox"/> ดำเนินการแล้วเสร็จ
๒	โครงการก่อสร้างและปรับปรุงสวนสาธารณะ และพื้นที่สีเขียวในเขตเทศบาล ๒.๑ โครงการบำรุงรักษาและเปิด-ปิดน้ำพุ ดนตรี บริเวณสวนสมเด็จพระศรีนครินทร์ นนทบุรี	สำนักช่าง	๑	๖๔๐,๐๐๐	๑	๖๔๐,๐๐๐	๑	๖๓๘,๔๐๐	๑,๖๐๐	ดูแลเปิด - ปิดน้ำพุดนตรี ๑ แห่ง	๑ แห่ง	ระบบน้ำพุดนตรี ทำงานได้อย่างมี ประสิทธิภาพ	๑ ต.ค. ๒๕๖๖	๓๐ ก.ย. ๒๕๖๗	<input type="checkbox"/> ยังไม่ได้ดำเนินการ <input type="checkbox"/> อยู่ระหว่างดำเนินการ <input checked="" type="checkbox"/> ดำเนินการแล้วเสร็จ
	๒.๒ โครงการจ้างเหมาดูแลรักษาสวนสมเด็จพระศรีนครินทร์ นนทบุรี (แผนเพิ่มเติม ฉบับที่ ๑)	สำนักช่าง	๑	๖,๐๐๐,๐๐๐	๑	๖,๐๐๐,๐๐๐	๑	๕,๗๗๘,๐๐๐	๒๒๒,๐๐๐	จ้างเหมาดูแลปรับปรุง ภูมิทัศน์ภายในสวน สมเด็จพระศรีฯ ๑ แห่ง	๑ แห่ง	ภูมิทัศน์ภายในสวน สมเด็จพระศรีฯ มีความ สวยงาม	๑ ต.ค. ๒๕๖๖	๓๐ ก.ย. ๒๕๖๗	<input type="checkbox"/> ยังไม่ได้ดำเนินการ <input type="checkbox"/> อยู่ระหว่างดำเนินการ <input checked="" type="checkbox"/> ดำเนินการแล้วเสร็จ
	๒.๓ โครงการปรับปรุงเขื่อน คสล. บริเวณต้นจามจรี ใกล้หอนาฬิกาภายในสวนสมเด็จพระศรีนครินทร์ นนทบุรี (แผนเพิ่มเติม ครั้งที่ ๑)	สำนักช่าง	๑	๓,๐๐๐,๐๐๐	๑	๓,๐๐๐,๐๐๐		๐ ยกเลิก	๓,๐๐๐,๐๐๐	-	-	-	-	-	<input checked="" type="checkbox"/> ยังไม่ได้ดำเนินการ <input type="checkbox"/> อยู่ระหว่างดำเนินการ <input type="checkbox"/> ดำเนินการแล้วเสร็จ
	๒.๔ โครงการก่อสร้างอาคารนันทนาการบริเวณ ภายในสวนสมเด็จพระศรีนครินทร์ นนทบุรี (แผนเพิ่มเติม ครั้งที่ ๑)	สำนักช่าง	๑	๘,๐๐๐,๐๐๐		ไม่ได้รับงบประมาณ									
๓	โครงการจัดซื้อพร้อมติดตั้งระบบสายใยแก้วนำแสง พร้อมระบบเสียงภายในสวนสมเด็จพระศรีนครินทร์ นนทบุรี (แผนเพิ่มเติม ครั้งที่ ๑/๒๕๖๗)	สำนักช่าง	๑	๓,๘๐๕,๐๐๐	๑	๓,๘๐๕,๐๐๐		๐ กันเงินไม่กัอนี้	๓,๘๐๕,๐๐๐	-	-	-	-	-	<input checked="" type="checkbox"/> ยังไม่ได้ดำเนินการ <input type="checkbox"/> อยู่ระหว่างดำเนินการ <input type="checkbox"/> ดำเนินการแล้วเสร็จ

ลำดับ ที่	ยุทธศาสตร์/กลยุทธ์/โครงการ/กิจกรรม	หน่วยงาน		งบประมาณ			การติดตามการใช้งบประมาณ		เป้าหมายโครงการ ประเภท/จำนวน	ผลการดำเนินงาน		ระยะเวลาการดำเนินโครงการ		ผลการดำเนินการ
				แผน		เทศบัญญัติ	ใช้ไป	คงเหลือ		ผลผลิต (OUTPUT)	ผลลัพธ์ (OUTCOME)	วันที่เริ่มต้น	วันที่สิ้นสุด	
๔	โครงการจัดซื้อพร้อมติดตั้งระบบตู้อบอุ่น SOS ภายในสวนสมเด็จพระศรีนครินทร์ นนทบุรี (แผนเพิ่มเติม ครั้งที่ ๑/๒๕๖๗)	สำนักช่าง	๑	๕,๗๕๒,๗๐๐	๑	๕,๗๕๒,๗๐๐	๐ กันเงินไม่ก่อหนี้	๕,๗๕๒,๗๐๐	-	-	-	-	-	<input checked="" type="checkbox"/> ยังไม่ได้ดำเนินการ <input type="checkbox"/> อยู่ระหว่างดำเนินการ <input type="checkbox"/> ดำเนินการแล้วเสร็จ

ลำดับ ที่	ยุทธศาสตร์/กลยุทธ์/โครงการ/กิจกรรม	หน่วยงาน	งบประมาณ				การติดตามการใช้งบประมาณ		เป้าหมายโครงการ ประเภท/จำนวน	ผลการดำเนินงาน		ระยะเวลาการดำเนินโครงการ		ผลการดำเนินการ	
			แผน		เทศบัญญัติ		ใช้ไป	คงเหลือ		ผลผลิต (OUTPUT)	ผลลัพธ์ (OUTCOME)	วันที่เริ่มต้น	วันที่สิ้นสุด		
	ยุทธศาสตร์ด้านทรัพยากรธรรมชาติและสิ่งแวดล้อม กลยุทธ์ที่ ๖ ปรับปรุงสภาพแวดล้อมและภูมิทัศน์ โดยรอบเขตเทศบาล แผนงานสร้างความเข้มแข็งของชุมชน ๑ โครงการส่งเสริมความรู้และรณรงค์การรักษา ความสะอาดของชุมชน ๑.๑ โครงการรณรงค์สร้างชุมชนน่าอยู่หน้าบ้าน น่ามอง	กองสาธารณสุขฯ	๑	๑๐๐,๐๐๐	๑	๑๐๐,๐๐๐	๑	๕๒,๙๔๗.๔๐	๔๗,๐๕๒.๖๐	จัดกิจกรรมรณรงค์พัฒนา สภาพแวดล้อมในชุมชน ๒ ครั้ง	๑ ครั้ง	ประชาชนมีส่วนร่วม ในการรักษาสภาพ แวดล้อมของชุมชน	๑ เม.ย. ๒๕๖๖	๓๑ ก.ค. ๒๕๖๗	<input type="checkbox"/> ยังไม่ได้ดำเนินการ <input type="checkbox"/> อยู่ระหว่างดำเนินการ <input checked="" type="checkbox"/> ดำเนินการแล้วเสร็จ

ลำดับ ที่	ยุทธศาสตร์/กลยุทธ์/โครงการ/กิจกรรม	หน่วยงาน	งบประมาณ				การติดตามการใช้งบประมาณ		เป้าหมายโครงการ	ผลการดำเนินงาน		ระยะเวลาการดำเนินโครงการ		ผลการดำเนินการ	
			แผน		เทศบัญญัติ		ใช้ไป	คงเหลือ		ประเภท/จำนวน	ผลผลิต (OUTPUT)	ผลลัพธ์ (OUTCOME)	วันที่เริ่มต้น		วันที่สิ้นสุด
	ยุทธศาสตร์ด้านทรัพยากรธรรมชาติและสิ่งแวดล้อม กลยุทธ์ที่ ๖ ปรับปรุงสภาพแวดล้อมและภูมิทัศน์ โดยรอบเขตเทศบาล แผนงานการเกษตร ๑ โครงการสร้างจิตสำนึกในการจัดการ ทรัพยากรและสิ่งแวดล้อมและการอนุรักษ์ พันธุ์ไม้ท้องถิ่น ๑.๑ โครงการบำรุงรักษาดูแลสวนทุเรียนนนท์ สวนสมเด็จพระศรีนครินทร์ นนทบุรี	สำนักช่าง	๑	๘๐๐,๐๐๐	๑	๘๐๐,๐๐๐	๑	๓๙๒,๐๘๖.๗๐	๔๐๗,๙๑๓.๓๐	บำรุงรักษาดูแลสวน ทุเรียนนนท์ ๕ รายการ	๕ รายการ	ต้นไม้ภายในสวน ทุเรียนนนท์มีความ สวยงาม	๑ ต.ค. ๒๕๖๖	๓๐ ส.ค. ๒๕๖๗	<input type="checkbox"/> ยังไม่ได้ดำเนินการ <input type="checkbox"/> อยู่ระหว่างดำเนินการ <input checked="" type="checkbox"/> ดำเนินการแล้วเสร็จ
โครงการที่ตั้งงบประมาณจากรายได้เทศบาล			๑๐	๓๙,๒๙๗,๗๐๐	๙	๓๑,๒๙๗,๗๐๐	๖	๑๗,๗๐๙,๖๒๕.๙๔	๑๓,๕๘๘,๐๗๔.๐๖						
รวมยุทธศาสตร์ด้านทรัพยากรธรรมชาติและสิ่งแวดล้อม กลยุทธ์ที่ ๖			๑๐	๓๙,๒๙๗,๗๐๐	๙	๓๑,๒๙๗,๗๐๐	๖	๑๗,๗๐๙,๖๒๕.๙๔	๑๓,๕๘๘,๐๗๔.๐๖						
โครงการที่ตั้งงบประมาณจากรายได้เทศบาล			๔๖	๖๓๒,๗๐๗,๗๐๐	๓๒	๒๖๑,๕๓๗,๐๘๐	๒๐	๑๕๘,๘๗๑,๘๔๖.๙๐	๑๐๒,๖๖๕,๒๓๓.๑๐						
รวมโครงการที่ตั้งงบประมาณจากเงินอุดหนุนทั่วไป			๐	๐	๐	๖๗,๒๔๙,๗๐๐	๐	๖๗,๒๔๙,๗๐๐	๐						
โครงการที่ตั้งงบประมาณจากเงินกองทุนหลักประกันสุขภาพฯ			๐	๐	๔	๑,๑๐๐,๐๐๐	๔	๙๒๔,๖๐๐	๑๗๕,๔๐๐						
รวมโครงการที่ตั้งงบประมาณจากงบผูกพันสามปี			๑	๘๓๒,๐๐๐,๐๐๐	๐	๐	๐	๐	๐						
โครงการที่ตั้งงบประมาณจากเงินสะสม			๐	๐	๑	๘๐๐,๐๐๐,๐๐๐	๐	๐	๘๐๐,๐๐๐,๐๐๐						
รวมยุทธศาสตร์ด้านทรัพยากรธรรมชาติและสิ่งแวดล้อม กลยุทธ์ที่ ๑ - ๖			๔๗	๑,๔๖๔,๗๐๗,๗๐๐	๓๗	๑,๑๒๙,๘๘๖,๗๘๐	๒๔	๒๒๗,๐๔๖,๑๔๖.๙๐	๙๐๒,๘๔๐,๖๓๓.๑๐						

ลำดับ ที่	ยุทธศาสตร์/กลยุทธ์/โครงการ/กิจกรรม	หน่วยงาน	งบประมาณ				การติดตามการใช้งบประมาณ		เป้าหมายโครงการ	ผลการดำเนินงาน		ระยะเวลาการดำเนินโครงการ		ผลการดำเนินการ	
			แผน		เทศบัญญัติ		ใช้ไป	คงเหลือ		ประเภท/จำนวน	ผลผลิต (OUTPUT)	ผลลัพธ์ (OUTCOME)	วันที่เริ่มต้น		วันที่สิ้นสุด
	ยุทธศาสตร์ด้านส่งเสริมและพัฒนาคุณภาพชีวิต เศรษฐกิจ และการท่องเที่ยว กลยุทธ์ที่ ๑ สร้างจิตสำนึกและความตระหนักในการรักษา สุขภาพรวมทั้งการป้องกันและแก้ไขปัญหายาเสพติด แผนงานการรักษาความสงบภายใน														
๑	โครงการป้องกันและแก้ไขปัญหายาเสพติด ๑.๑ โครงการรณรงค์และแก้ไขปัญหายาเสพติด	สำนักปลัดฯ	๑	๔๕๐,๐๐๐	๑	๔๐๐,๐๐๐	๑	๓๘๘,๘๐๐	๑๑,๒๐๐	จัดฝึกอบรม ๑๕๐ คน	๑๕๐ คน	ผู้เข้าอบรมได้รับความรู้ โทษของยาเสพติดเพิ่ม มากขึ้น	๒๖ มิ.ย. ๒๕๖๗	๒๗ มิ.ย. ๒๕๖๗	<input type="checkbox"/> ยังไม่ได้ดำเนินการ <input type="checkbox"/> อยู่ระหว่างดำเนินการ <input checked="" type="checkbox"/> ดำเนินการแล้วเสร็จ
	๑.๒ โครงการรณรงค์เพื่อป้องกันยาเสพติด สำหรับเด็กและเยาวชนในเขตเทศบาล (แผนเปลี่ยนแปลง ฉบับที่ ๑)	กองการศึกษา	๑	๕๐๐,๐๐๐	๑	๓๕๐,๐๐๐	๑	๒๖๖,๐๐๔	๘๓,๙๙๖	เด็กและเยาวชนในเขต เทศบาล ๒๓๐ คน	๔๖๘ คน	เด็กและเยาวชนในเขต เทศบาลตระหนักถึง โทษพิษภัยและ หลีกเลี่ยงจากยาเสพติด	๒๑ ส.ค. ๒๕๖๗	๒๒ ส.ค. ๒๕๖๗	<input type="checkbox"/> ยังไม่ได้ดำเนินการ <input type="checkbox"/> อยู่ระหว่างดำเนินการ <input checked="" type="checkbox"/> ดำเนินการแล้วเสร็จ

ลำดับ ที่	ยุทธศาสตร์/กลยุทธ์/โครงการ/กิจกรรม	หน่วยงาน	งบประมาณ				การติดตามการใช้งบประมาณ		เป้าหมายโครงการ ประเภท/จำนวน	ผลการดำเนินงาน		ระยะเวลาการดำเนินโครงการ		ผลการดำเนินการ	
			แผน		เทศบัญญัติ		ใช้ไป	คงเหลือ		ผลผลิต (OUTPUT)	ผลลัพธ์ (OUTCOME)	วันที่เริ่มต้น	วันที่สิ้นสุด		
<p><u>ยุทธศาสตร์ด้านส่งเสริมและพัฒนาคุณภาพชีวิต</u> <u>เศรษฐกิจ และการท่องเที่ยว</u> กลยุทธ์ที่ ๑ สร้างจิตสำนึกและความตระหนักในการรักษา สุขภาพรวมทั้งการป้องกันและแก้ไขปัญหายาเสพติด แผนงานสาธารณสุข</p>															
๑	โครงการป้องกันและแก้ไขปัญหาเสพติด ๑.๑ โครงการครอบครัวยุวมชนมีสุข	กองสาธารณสุขฯ	๑	๑๐๐,๐๐๐	๑	๑๐๐,๐๐๐ กองทุนหลัก ประกันสุขภาพฯ	๑	๙๙,๑๑๒ กองทุนหลัก ประกันสุขภาพฯ	๘๘๘ กองทุนหลัก ประกันสุขภาพฯ	จัดอบรมเยาวชน และ ประชาชนในเขตเทศบาล ๒๐๐ คน	๒๒๔ คน	เยาวชนและประชาชน ได้รับความรู้ความเข้าใจ และตระหนักถึงการ สร้างความรัก ความ อบอุ่นในครอบครัว	๑ เม.ย. ๒๕๖๖	๓๑ พ.ค. ๒๕๖๗	<input type="checkbox"/> ยังไม่ได้ดำเนินการ <input type="checkbox"/> อยู่ระหว่างดำเนินการ <input checked="" type="checkbox"/> ดำเนินการแล้วเสร็จ
๒	โครงการพัฒนาความรู้ด้านสุขภาพ ๒.๑ โครงการป้องกันและควบคุมโรคติดต่อ	กองสาธารณสุขฯ	๑	๑๕๐,๐๐๐	๑	๑๕๐,๐๐๐ กองทุนหลัก ประกันสุขภาพฯ	๑	๑๑๙,๓๒๕ กองทุนหลัก ประกันสุขภาพฯ	๓๐,๖๗๕ กองทุนหลัก ประกันสุขภาพฯ	อบรมให้ความรู้แก่ ประชาชน ครู และ ผู้ดูแลเด็ก ๑๕๐ คน	๑๗๐ คน	ผู้เข้ารับการอบรมมี ความรู้ในการป้องกัน และควบคุมโรคติดต่อ สามารถควบคุมการ ระบาดและลดอัตรา การป่วยด้วยโรคติดต่อ และมีส่วนร่วมในการ เฝ้าระวังป้องกันและ ควบคุมโรคติดต่อใน ชุมชน	๘ พ.ค. ๒๕๖๖	๙ พ.ค. ๒๕๖๖	<input type="checkbox"/> ยังไม่ได้ดำเนินการ <input type="checkbox"/> อยู่ระหว่างดำเนินการ <input checked="" type="checkbox"/> ดำเนินการแล้วเสร็จ
	๒.๒ โครงการอบรมความรู้ด้านการป้องกัน และควบคุมโรคไม่ติดต่อ	กองสาธารณสุขฯ	๑	๖๐,๐๐๐	๑	๖๐,๐๐๐ กองทุนหลัก ประกันสุขภาพฯ	๑	๕๗,๙๗๘ กองทุนหลัก ประกันสุขภาพฯ	๒,๐๒๒ กองทุนหลัก ประกันสุขภาพฯ	อบรมให้ความรู้แก่ ประชาชน ๑๐๐ คน	๑๐๕ คน	ผู้เข้ารับการอบรมมี ความรู้ความเข้าใจใน การป้องกันและควบคุม โรคไม่ติดต่อปรับเปลี่ยน พฤติกรรมด้านสุขภาพ และมีกิจกรรม สร้างสรรค์ในชุมชน ในการป้องกันโรค ไม่ติดต่อ	๒๙ เม.ย. ๒๕๖๖	๒๙ เม.ย. ๒๕๖๖	<input type="checkbox"/> ยังไม่ได้ดำเนินการ <input type="checkbox"/> อยู่ระหว่างดำเนินการ <input checked="" type="checkbox"/> ดำเนินการแล้วเสร็จ

ลำดับ ที่	ยุทธศาสตร์/กลยุทธ์/โครงการ/กิจกรรม	หน่วยงาน		งบประมาณ			การติดตามการใช้งบประมาณ		เป้าหมายโครงการ	ผลการดำเนินงาน		ระยะเวลาการดำเนินโครงการ		ผลการดำเนินการ	
				แผน		เทศบัญญัติ	ใช้ไป	คงเหลือ		ผลผลิต (OUTPUT)	ผลลัพธ์ (OUTCOME)	วันที่เริ่มต้น	วันที่สิ้นสุด		
๒.๓	โครงการอบรมส่งเสริมสุขภาพตามวัย	กองสาธารณสุขฯ	๑	๑,๑๓๐,๐๐๐	๑	๕๑๓,๖๓๒ กองทุนหลัก ประกันสุขภาพฯ	๑	๔๖๖,๑๒๔ กองทุนหลัก ประกันสุขภาพฯ	๔๗,๕๐๘ กองทุนหลัก ประกันสุขภาพฯ	ประชาชนผู้สูงอายุและ เยาวชน จำนวน ๖ กิจกรรม	๕ กิจกรรม	ประชาชนกลุ่ม เป้าหมายเข้าถึงการ ส่งเสริมสุขภาพ	๑ ม.ค. ๒๕๖๗	๓๑ ส.ค. ๒๕๖๗	<input type="checkbox"/> ยังไม่ได้ดำเนินการ <input type="checkbox"/> อยู่ระหว่างดำเนินการ <input checked="" type="checkbox"/> ดำเนินการแล้วเสร็จ
๒.๔	โครงการป้องกันและควบคุมโรคจากสัตว์สู่คน	กองสาธารณสุขฯ	๑	๑๐๐,๐๐๐	๑	๑๐๐,๐๐๐ กองทุนหลัก ประกันสุขภาพฯ	๑	๒๖,๖๘๐ กองทุนหลัก ประกันสุขภาพฯ	๗๓,๓๒๐ กองทุนหลัก ประกันสุขภาพฯ	จัดอบรม ๑ ตำบล ๖๐ คน	๑ ตำบล ๖๐ คน	ประชาชนมีความรู้ เกี่ยวกับโรคพิษ สุนัขบ้า	๒๒ มี.ค. ๒๕๖๗	๒๒ มี.ค. ๒๕๖๗	<input type="checkbox"/> ยังไม่ได้ดำเนินการ <input type="checkbox"/> อยู่ระหว่างดำเนินการ <input checked="" type="checkbox"/> ดำเนินการแล้วเสร็จ
๒.๕	โครงการพัฒนาศักยภาพแกนนำสุขภาพ (แผนเพิ่มเติม ครั้งที่ ๑)	กองสาธารณสุขฯ	๑	๕,๐๐๐,๐๐๐	๑	๓,๖๐๐,๐๐๐	๑	๑,๘๓๒,๘๒๙	๑,๗๖๗,๑๗๑	จัดกิจกรรมและศึกษา ดูงานด้านการสร้างเสริม สุขภาพและการดูแล สุขภาพให้แก่แกนนำ ในเขตเทศบาล ๕๐๐ คน	๔๑๘ คน	แกนนำสุขภาพสามารถ ดูแลตนเองและ ถ่ายทอดความรู้ให้กับ คนในชุมชน	๒๑ ก.พ. ๒๕๖๗	๒๒ ก.พ. ๒๕๖๗	<input type="checkbox"/> ยังไม่ได้ดำเนินการ <input type="checkbox"/> อยู่ระหว่างดำเนินการ <input checked="" type="checkbox"/> ดำเนินการแล้วเสร็จ
๓	โครงการส่งเสริมความปลอดภัยและป้องกันฝุ่นละออง ขนาดไม่เกิน ๒.๕ ไมครอน (PM ๒.๕) (แผนเปลี่ยนแปลง ครั้งที่ ๓) (แผนแก้ไข ครั้งที่ ๕/๖๖) (แผนเปลี่ยนแปลง ข้อ ๒๒/๒ ครั้งที่ ๑/๒๕๖๗) (แผนแก้ไขครั้งที่ ๔/๒๕๖๗)	กองสาธารณสุขฯ	๑	๑,๘๐๐,๐๐๐	๑	๑,๐๐๐,๐๐๐	๑	๙๕๕,๖๔๒.๓๐	๔๔,๓๕๗.๗๐	นักเรียนและประชาชน ในชุมชน ๒๓๐ คน	๒๓๐ คน	- ผู้เข้ารับการอบรมมี ความรู้เรื่องการจัดทำ ห้องปลอดฝุ่นแบบ DIY - ผู้เข้ารับการอบรม สามารถจัดทำห้อง ปลอดฝุ่นแบบ DIY ด้วยตนเอง	๒๖ ธ.ค. ๒๕๖๖	๒๖ ธ.ค. ๒๕๖๖	<input type="checkbox"/> ยังไม่ได้ดำเนินการ <input type="checkbox"/> อยู่ระหว่างดำเนินการ <input checked="" type="checkbox"/> ดำเนินการแล้วเสร็จ
โครงการที่ตั้งงบประมาณจากรายได้เทศบาล			๙	๙,๒๙๐,๐๐๐	๔	๕,๓๕๐,๐๐๐	๔	๓,๔๔๓,๒๗๕.๓๐	๑,๙๐๖,๗๒๔.๗๐						
โครงการที่ตั้งงบประมาณจากเงินกองทุนหลักประกันสุขภาพฯ			๐	๐	๕	๙๒๓,๖๓๒	๕	๗๖๙,๒๑๙	๑๕๔,๔๑๓						
รวมยุทธศาสตร์ด้านส่งเสริมและพัฒนาคุณภาพชีวิต เศรษฐกิจ และการท่องเที่ยว กลยุทธ์ที่ ๑			๙	๙,๒๙๐,๐๐๐	๙	๖,๒๗๓,๖๓๒	๙	๔,๒๑๒,๔๙๔.๓๐	๒,๐๖๑,๑๓๗.๗๐						

ลำดับ ที่	ยุทธศาสตร์/กลยุทธ์/โครงการ/กิจกรรม	หน่วยงาน	งบประมาณ			การติดตามการใช้งบประมาณ		เป้าหมายโครงการ	ผลการดำเนินงาน		ระยะเวลาการดำเนินโครงการ		ผลการดำเนินการ		
			แผน		เทศบัญญัติ	ใช้ไป	คงเหลือ		ประเภท/จำนวน	ผลผลิต (OUTPUT)	ผลลัพธ์ (OUTCOME)	วันที่เริ่มต้น		วันที่สิ้นสุด	
<p>ยุทธศาสตร์ด้านส่งเสริมและพัฒนาคุณภาพชีวิต เศรษฐกิจ และการท่องเที่ยว กลยุทธ์ที่ ๒ พัฒนารูปแบบและระบบการจัดบริการ ด้านสาธารณสุขให้ครอบคลุมและทั่วถึงประชาชนทุกกลุ่ม แผนงานสาธารณสุข</p>															
๑	โครงการจัดให้มีบริการด้านสาธารณสุขเชิงรุก	กองสาธารณสุขฯ	๑	๒๐๐,๐๐๐	๑	๒๐๐,๐๐๐	๑	๑๖๕,๗๗๗.๕๐	๓๔,๒๒๒.๕๐	จัดบริการทันตสาธารณสุขเคลื่อนที่และให้ความรู้ทันตสุขศึกษาแก่ประชาชน ๖๖ ชุมชน ๕ ตำบล	๖๕ ชุมชน ๕ ตำบล	ประชาชนในเขตเทศบาลได้รับการตรวจคัดกรองสุขภาพช่องปากและฟันและได้รับความรู้ทันตสุขศึกษา สามารถดูแลช่องปากได้ถูกวิธี	๑ ม.ค. ๒๕๖๗	๓๐ มิ.ย. ๒๕๖๗	<input type="checkbox"/> ยังไม่ได้ดำเนินการ <input type="checkbox"/> อยู่ระหว่างดำเนินการ <input checked="" type="checkbox"/> ดำเนินการแล้วเสร็จ
๑.๑	โครงการให้บริการเชิงรุกด้านทันตสาธารณสุขในชุมชน	กองสาธารณสุขฯ	๑	๒๐๐,๐๐๐	๑	๒๐๐,๐๐๐	๑	๑๘๑,๔๘๔.๓๙	๑๘,๕๑๕.๖๑	ออกหน่วยให้บริการด้านสุขภาพแก่ประชาชนในเขตเทศบาล ๕ ตำบล ๖๕ ชุมชน ๑,๘๐๔ คน	- ๕ ตำบล ๖๕ ชุมชน ๑,๘๐๔ คน	ประชาชนในเขตเทศบาลได้รับการบริการด้านสาธารณสุขอย่างทั่วถึง	๑ ก.พ. ๒๕๖๗	๓๑ พ.ค. ๒๕๖๗	<input type="checkbox"/> ยังไม่ได้ดำเนินการ <input type="checkbox"/> อยู่ระหว่างดำเนินการ <input checked="" type="checkbox"/> ดำเนินการแล้วเสร็จ
๑.๒	โครงการสร้างเสริมสุขภาพประชาชน ภายดีจิตดี ชีวีเป็นสุข (แผนเปลี่ยนแปลง ครั้งที่ ๑)	กองสาธารณสุขฯ	๑	๒๐๐,๐๐๐	๑	๒๐๐,๐๐๐	๑	๑๘๑,๔๘๔.๓๙	๑๘,๕๑๕.๖๑	เด็กก่อนวัยเรียนในศูนย์พัฒนาเด็กเล็ก ๙ แห่ง ๕๐๐ คน	๙ แห่ง ๕๙๒ คน	เด็กก่อนวัยเรียนได้รับการตรวจสุขภาพช่องปากและทาฟลูออไรด์วานิช	๑ เม.ย. ๒๕๖๗	๓๐ มิ.ย. ๒๕๖๗	<input type="checkbox"/> ยังไม่ได้ดำเนินการ <input type="checkbox"/> อยู่ระหว่างดำเนินการ <input checked="" type="checkbox"/> ดำเนินการแล้วเสร็จ
๑.๓	โครงการตรวจเฝ้าระวังทันตสุขภาพและทาฟลูออไรด์วานิชในกลุ่มเด็กก่อนวัยเรียน	กองสาธารณสุขฯ	๑	๔๐๐,๐๐๐	๑	๔๐๐,๐๐๐	๑	๑๒๙,๑๓๔.๓๙	๒๗๐,๘๖๕.๖๑	โรงเรียนในเขตเทศบาลที่รับผิดชอบจำนวน ๔ แห่ง ไม่น้อยกว่า ๑,๓๐๐ คน	๑,๔๓๘ คน	โรงเรียนได้รับแปรงสีฟันและนักเรียนได้รับการตรวจช่องปาก	เม.ย. ๒๕๖๗	ก.ค. ๒๕๖๗	<input type="checkbox"/> ยังไม่ได้ดำเนินการ <input type="checkbox"/> อยู่ระหว่างดำเนินการ <input checked="" type="checkbox"/> ดำเนินการแล้วเสร็จ
๑.๔	โครงการตรวจเฝ้าระวังและส่งเสริมทันตสุขภาพในโรงเรียน	กองสาธารณสุขฯ	๑	๕๐๐,๐๐๐	๑	๕๐๐,๐๐๐	๑	๑๓๘,๕๓๕	๓๖๑,๔๖๕						<input type="checkbox"/> ยังไม่ได้ดำเนินการ <input type="checkbox"/> อยู่ระหว่างดำเนินการ <input checked="" type="checkbox"/> ดำเนินการแล้วเสร็จ

ลำดับ ที่	ยุทธศาสตร์/กลยุทธ์/โครงการ/กิจกรรม	หน่วยงาน	งบประมาณ				การติดตามการใช้งบประมาณ		เป้าหมายโครงการ	ผลการดำเนินงาน		ระยะเวลาการดำเนินโครงการ		ผลการดำเนินการ	
			แผน		เทศบัญญัติ		ใช้ไป	คงเหลือ		ประเภท/จำนวน	ผลผลิต (OUTPUT)	ผลลัพธ์ (OUTCOME)	วันที่เริ่มต้น		วันที่สิ้นสุด
๑.๕	โครงการสัตว์ปลอดโรคคนปลอดภัยจากโรคพิษสุนัขบ้า ตามพระปณิธานศาสตราจารย์ ดร.สมเด็จพระเจ้าน้องนางเธอเจ้าฟ้าจุฬาภรณวลัยลักษณ์อัครราชกุมารี กรมพระศรีสวางควัฒน วรขัตติยราชนารี (แผนเปลี่ยนแปลง ครั้งที่ ๓) (แผนแก้ไข ครั้งที่ ๓/๖๖)	กองสาธารณสุขฯ	๑	๑,๒๐๐,๐๐๐ <i>อุดหนุนทั่วไป</i>	๑	๑,๐๐๐,๐๐๐ รายได้ ๑๖๙,๘๐๐ <i>อุดหนุนทั่วไป</i>	๑	๒๕๒,๐๐๐ รายได้ ๐ <i>อุดหนุนทั่วไป</i>	๗๔๘,๐๐๐ รายได้ ๑๖๙,๘๐๐ <i>อุดหนุนทั่วไป</i>	สุนัขและแมว จำนวน ๑๐,๔๐๘ ตัว	๑๐,๔๐๘ ตัว	ประชาชนได้รับความปลอดภัยจากโรคพิษสุนัขบ้า	๑ ม.ค. ๒๕๖๗	๓๐ ก.ย. ๒๕๖๗	<input type="checkbox"/> ยังไม่ได้ดำเนินการ <input type="checkbox"/> อยู่ระหว่างดำเนินการ <input checked="" type="checkbox"/> ดำเนินการแล้วเสร็จ
๒	โครงการจัดบริการสร้างเสริมสุขภาพ ป้องกันโรคและฟื้นฟูสมรรถภาพ	กองสาธารณสุขฯ	๑	๕,๐๐๐,๐๐๐ <i>กองทุนหลักประกันสุขภาพ</i>	๑	๕,๐๐๐,๐๐๐ <i>กองทุนหลักประกันสุขภาพ</i>	๑	๓,๗๘๔,๖๒๑.๗๐ <i>กองทุนหลักประกันสุขภาพฯ</i>	๑,๒๑๕,๓๗๘.๓๐ <i>กองทุนหลักประกันสุขภาพฯ</i>	ประชาชน ผู้สูงอายุ ผู้พิการ ผู้ป่วยเรื้อรัง ผู้ประกอบอาชีพที่มีความเสี่ยง จำนวน ๑๔ กิจกรรม	๙ กิจกรรม	ประชาชนกลุ่มเป้าหมายเข้าถึงการบริการสาธารณสุข	๑ ต.ค. ๒๕๖๖	๓๐ ก.ย. ๒๕๖๗	<input type="checkbox"/> ยังไม่ได้ดำเนินการ <input type="checkbox"/> อยู่ระหว่างดำเนินการ <input checked="" type="checkbox"/> ดำเนินการแล้วเสร็จ
๓	โครงการส่งเสริมพัฒนางานสาธารณสุขมูลฐาน	กองสาธารณสุขฯ	๑	๒๒๐,๐๐๐	๑	๒๒๐,๐๐๐ <i>กองทุนหลักประกันสุขภาพ</i>	๑	๒๐๖,๓๐๘ <i>กองทุนหลักประกันสุขภาพฯ</i>	๑๓,๖๙๒ <i>กองทุนหลักประกันสุขภาพฯ</i>	อบรมให้ความรู้ประชาชนในเขตเทศบาล ๕ รุ่น ๖๐๐ คน	๕ รุ่น ๖๒๐ คน	ประชาชนมีความรู้เข้าใจการส่งเสริมสุขภาพตามกลุ่มวัย และการจัดการอนามัยสิ่งแวดล้อม	๑๘ ม.ค. ๒๕๖๗	๒๖ ม.ค. ๒๕๖๗	<input type="checkbox"/> ยังไม่ได้ดำเนินการ <input type="checkbox"/> อยู่ระหว่างดำเนินการ <input checked="" type="checkbox"/> ดำเนินการแล้วเสร็จ
๓.๒	โครงการพระราชดำริด้านสาธารณสุข	กองสาธารณสุขฯ	๑	๑,๓๒๐,๐๐๐ <i>อุดหนุนทั่วไป</i>	๑	๑,๓๒๐,๐๐๐ <i>อุดหนุนทั่วไป</i>	๑	๓๔๐,๐๐๐ <i>อุดหนุนทั่วไป</i>	๙๘๐,๐๐๐ <i>อุดหนุนทั่วไป</i>	สนับสนุนงบประมาณให้ชุมชน จำนวน ๖๖ ชุมชน	๑๘ ชุมชน	ประชาชนได้รับผลประโยชน์และได้รับความรู้ด้านสาธารณสุข ส่งเสริมให้ประชาชนพึ่งพาตนเองได้	๒๘ มิ.ย. ๒๕๖๗	๓๑ มิ.ย. ๒๕๖๗	<input type="checkbox"/> ยังไม่ได้ดำเนินการ <input type="checkbox"/> อยู่ระหว่างดำเนินการ <input checked="" type="checkbox"/> ดำเนินการแล้วเสร็จ
๓.๓	โครงการส่งเสริมและสนับสนุนการให้บริการด้านสาธารณสุข	กองสาธารณสุขฯ	๑	๒,๐๐๐,๐๐๐		ไม่ได้รับงบประมาณ									<input type="checkbox"/> ยังไม่ได้ดำเนินการ <input type="checkbox"/> อยู่ระหว่างดำเนินการ <input checked="" type="checkbox"/> ดำเนินการแล้วเสร็จ
๓.๔	โครงการสนับสนุนงบประมาณการให้บริการด้านสาธารณสุข	กองสาธารณสุขฯ	๑	๓,๐๐๐,๐๐๐		ไม่ได้รับงบประมาณ									<input type="checkbox"/> ยังไม่ได้ดำเนินการ <input type="checkbox"/> อยู่ระหว่างดำเนินการ <input checked="" type="checkbox"/> ดำเนินการแล้วเสร็จ

ลำดับ ที่	ยุทธศาสตร์/กลยุทธ์/โครงการ/กิจกรรม	หน่วยงาน	งบประมาณ				การติดตามการใช้งบประมาณ		เป้าหมายโครงการ ประเภท/จำนวน	ผลการดำเนินงาน		ระยะเวลาการดำเนินโครงการ		ผลการดำเนินการ	
			แผน		เทศบัญญัติ		ใช้ไป	คงเหลือ		ผลผลิต (OUTPUT)	ผลลัพธ์ (OUTCOME)	วันที่เริ่มต้น	วันที่สิ้นสุด		
	ยุทธศาสตร์ด้านส่งเสริมและพัฒนาคุณภาพชีวิต เศรษฐกิจ และการท่องเที่ยว กลยุทธ์ที่ ๒ พัฒนารูปแบบและระบบการจัดบริการ ด้านสาธารณสุขให้ครอบคลุมและทั่วถึงประชาชนทุกกลุ่ม แผนงานงบกลาง ๑ โครงการจัดให้มีบริการด้านสาธารณสุขเชิงรุก ๑.๑ โครงการสนับสนุนงบประมาณกองทุน หลักประกันสุขภาพเทศบาลนครปากเกร็ด	กองสาธารณสุขฯ	๑	๘,๐๐๐,๐๐๐	๑	๖,๐๐๐,๐๐๐	๑	๔,๖๖๒,๓๓๗.๕๐	๑,๓๓๗,๖๖๒.๕๐	สนับสนุนงบประมาณ กองทุนหลักประกัน สุขภาพเทศบาลนคร ปากเกร็ด ๑ ครั้ง	๑ ครั้ง	กองทุนได้รับการ สนับสนุนในการ ดำเนินงาน	๒๐ มี.ค. ๒๕๖๗	๒๐ มี.ค. ๒๕๖๗	<input type="checkbox"/> ยังไม่ได้ดำเนินการ <input type="checkbox"/> อยู่ระหว่างดำเนินการ <input checked="" type="checkbox"/> ดำเนินการแล้วเสร็จ
	โครงการที่ตั้งงบประมาณจากรายได้เทศบาล		๘	๑๔,๕๒๐,๐๐๐	๒	๗,๐๐๐,๐๐๐	๒	๔,๙๑๔,๓๓๗.๕๐	๒,๐๘๕,๖๖๒.๕๐						
	รวมโครงการที่ตั้งงบประมาณจากเงินอุดหนุนทั่วไป		๒	๒,๕๒๐,๐๐๐	๑	๑,๔๘๙,๘๐๐	๑	๓๔๐,๐๐๐	๑,๑๔๙,๘๐๐						
	โครงการที่ตั้งงบประมาณจากเงินกองทุนหลักประกันสุขภาพฯ		๑	๕,๐๐๐,๐๐๐	๖	๖,๕๒๐,๐๐๐	๖	๔,๖๐๕,๘๖๐.๙๘	๑,๙๑๔,๑๓๙.๐๒						
	รวมยุทธศาสตร์ด้านส่งเสริมและพัฒนาคุณภาพชีวิต เศรษฐกิจ และการท่องเที่ยว กลยุทธ์ที่ ๒		๑๑	๒๒,๐๔๐,๐๐๐	๙	๑๕,๐๐๙,๘๐๐	๙	๙,๘๖๐,๑๙๘.๔๘	๕,๑๔๙,๖๐๑.๕๒						

ลำดับ ที่	ยุทธศาสตร์/กลยุทธ์/โครงการ/กิจกรรม	หน่วยงาน	งบประมาณ			การติดตามการใช้งบประมาณ		เป้าหมายโครงการ ประเภท/จำนวน	ผลการดำเนินงาน		ระยะเวลาการดำเนินโครงการ		ผลการดำเนินการ
			แผน		เทศบัญญัติ	ใช้ไป	คงเหลือ		ผลผลิต (OUTPUT)	ผลลัพธ์ (OUTCOME)	วันที่เริ่มต้น	วันที่สิ้นสุด	
	<p>ยุทธศาสตร์ด้านส่งเสริมและพัฒนาคุณภาพชีวิต เศรษฐกิจ และการท่องเที่ยว</p> <p>กลยุทธ์ที่ ๓ ส่งเสริมและสนับสนุนการดำเนินงาน ด้านสวัสดิการสังคมและพัฒนาคุณภาพชีวิตประชาชน ผู้พิการ และผู้ด้อยโอกาส</p> <p>แผนงานบริหารงานทั่วไป</p> <p>๑ โครงการส่งเสริมสวัสดิการและพัฒนา คุณภาพชีวิตผู้พิการและผู้ด้อยโอกาส</p> <p>๑.๑ โครงการจ้างนักเรียน นักศึกษา ทำงานช่วงปิดภาคเรียนฤดูร้อน</p>	กองการเจ้าหน้าที่	๑	๖๐๐,๐๐๐	ไม่ได้รับงบประมาณ								

ลำดับ ที่	ยุทธศาสตร์/กลยุทธ์/โครงการ/กิจกรรม	หน่วยงาน	งบประมาณ				การติดตามการใช้งบประมาณ		เป้าหมายโครงการ ประเภท/จำนวน	ผลการดำเนินงาน		ระยะเวลาการดำเนินโครงการ		ผลการดำเนินการ	
			แผน		เทศบัญญัติ		ใช้ไป	คงเหลือ		ผลผลิต (OUTPUT)	ผลลัพธ์ (OUTCOME)	วันที่เริ่มต้น	วันที่สิ้นสุด		
	ยุทธศาสตร์ด้านส่งเสริมและพัฒนาคุณภาพชีวิต เศรษฐกิจ และการท่องเที่ยว กลยุทธ์ที่ ๓ ส่งเสริมและสนับสนุนการดำเนินงาน ด้านสวัสดิการสังคมและพัฒนาคุณภาพชีวิตประชาชน ผู้พิการ และผู้ด้อยโอกาส แผนงานสังคมสงเคราะห์														
๑	โครงการสร้างหลักประกันรายได้และส่งเสริม คุณภาพชีวิตผู้สูงอายุ ๑.๑ โครงการส่งเสริมความรู้และการดำเนินงาน ด้านสวัสดิการสังคมให้แก่ผู้สูงอายุ	กองสวัสดิการสังคม	๑	๒,๕๐๐,๐๐๐	๑	๒,๕๐๐,๐๐๐	๑	๑,๑๑๑,๐๕๒.๒๔	๑,๓๘๘,๙๔๗.๗๖	จัดฝึกอบรมให้แก่ผู้สูง อายุ อย่างน้อยปีละ ๑ ครั้ง	๓ ครั้ง	ผู้สูงอายุและผู้ที่เกี่ยวข้องสามารถนำ มาปรับให้ได้ตาม วัตถุประสงค์	๒๑ พ.ย. ๒๕๖๖	๒ ก.ค. ๒๕๖๗	<input type="checkbox"/> ยังไม่ได้ดำเนินการ <input type="checkbox"/> อยู่ระหว่างดำเนินการ <input checked="" type="checkbox"/> ดำเนินการแล้วเสร็จ
๒	โครงการส่งเสริมสวัสดิการและพัฒนาคุณภาพชีวิต ผู้พิการและผู้ด้อยโอกาส ๒.๑ โครงการส่งเสริมสวัสดิการและการพัฒนา คุณภาพชีวิตงานด้านผู้พิการ ผู้ด้อยโอกาส คนไร้ที่พึ่ง	กองสวัสดิการสังคม	๑	๑๐๐,๐๐๐	๑	๑๐๐,๐๐๐	๑	๒๘,๒๐๐	๗๑,๘๐๐	จัดอบรมให้แก่ผู้ ปฏิบัติงานด้านผู้พิการ ผู้ด้อยโอกาส คนไร้ ที่พึ่ง อย่างน้อยปีละ ๑ ครั้ง	๑ ครั้ง	ผู้ปฏิบัติงานด้านผู้พิการ ผู้ด้อยโอกาส คนไร้ที่พึ่ง สามารถได้รับความรู้ และนำมาปรับใช้ให้ ได้ตามวัตถุประสงค์	๒๓ พ.ค. ๒๕๖๗	๒๗ มิ.ย. ๒๕๖๗	<input type="checkbox"/> ยังไม่ได้ดำเนินการ <input type="checkbox"/> อยู่ระหว่างดำเนินการ <input checked="" type="checkbox"/> ดำเนินการแล้วเสร็จ

ลำดับ ที่	ยุทธศาสตร์/กลยุทธ์/โครงการ/กิจกรรม	หน่วยงาน	งบประมาณ				การติดตามการใช้งบประมาณ		เป้าหมายโครงการ	ผลการดำเนินงาน		ระยะเวลาการดำเนินโครงการ		ผลการดำเนินการ	
			แผน		เทศบัญญัติ		ใช้ไป	คงเหลือ		ประเภท/จำนวน	ผลผลิต (OUTPUT)	ผลลัพธ์ (OUTCOME)	วันที่เริ่มต้น		วันที่สิ้นสุด
๓	โครงการส่งเสริมและสนับสนุนด้านสวัสดิการสังคม และการพัฒนาคุณภาพชีวิต ๓.๑ โครงการส่งเสริมประสิทธิภาพการดำเนินงาน ด้านสวัสดิการสังคมและพัฒนาคุณภาพชีวิต	กองสวัสดิการสังคม	๑	๒๐๐,๐๐๐	๑	๒๐๐,๐๐๐	๑	๔๑,๘๘๐	๑๕๘,๑๒๐	จัดอบรมให้แก่ ประชาชนและผู้ที่เกี่ยวข้อง อย่างน้อย ปีละ ๑ ครั้ง	๑ ครั้ง	ประชาชนและผู้ที่เกี่ยวข้อง ได้รับความรู้ต่างๆ สามารถนำมา ปรับให้ได้ตาม วัตถุประสงค์	๑ พ.ค. ๒๕๖๗	๓๐ มิ.ย. ๒๕๖๗	<input type="checkbox"/> ยังไม่ได้ดำเนินการ <input type="checkbox"/> อยู่ระหว่างดำเนินการ <input checked="" type="checkbox"/> ดำเนินการแล้วเสร็จ
	๓.๒ โครงการส่งเสริมและพัฒนาสตรี (แผนเปลี่ยนแปลง ครั้งที่ ๒)	กองสวัสดิการสังคม	๑	๑,๕๐๐,๐๐๐	๑	๑,๕๐๐,๐๐๐	๑	๑,๑๔๖,๖๘๙.๙๕	๓๕๓,๓๑๐.๐๕	จัดอบรม/จัดกิจกรรม อย่างน้อยปีละ ๑ ครั้ง	๑ ครั้ง	สตรีในชุมชนได้รับการ สนับสนุนและพัฒนา ศักยภาพให้สามารถ นำมาพัฒนาตนเอง และชุมชนได้	๘ ม.ค. ๒๕๖๗	๑๐ ม.ค. ๒๕๖๗	<input type="checkbox"/> ยังไม่ได้ดำเนินการ <input type="checkbox"/> อยู่ระหว่างดำเนินการ <input checked="" type="checkbox"/> ดำเนินการแล้วเสร็จ
	๓.๓ โครงการบริการให้คำปรึกษาผู้ประสบ ปัญหาความเดือดร้อนห้องแบ่งปันรอยยิ้ม	กองสวัสดิการสังคม	๑	๕๐,๐๐๐	๑	๕๐,๐๐๐	๑	๐	๕๐,๐๐๐	- จัดทำคู่มือให้ความรู้ สิทธิสวัสดิการประชาชน - เก็บรวบรวมข้อมูล ประชาชนที่ประสบ ปัญหาเพื่อเป็นสถิติ ๑ ครั้ง	๑ ครั้ง	ผู้มารับบริการได้รับ การประสานส่งต่อยัง หน่วยงานที่เกี่ยวข้อง	๑ เม.ย. ๒๕๖๗	๓๑ พ.ค. ๒๕๖๗	<input type="checkbox"/> ยังไม่ได้ดำเนินการ <input type="checkbox"/> อยู่ระหว่างดำเนินการ <input checked="" type="checkbox"/> ดำเนินการแล้วเสร็จ

ลำดับ ที่	ยุทธศาสตร์/กลยุทธ์/โครงการ/กิจกรรม	หน่วยงาน	งบประมาณ				การติดตามการใช้งบประมาณ		เป้าหมายโครงการ ประเภท/จำนวน	ผลการดำเนินงาน		ระยะเวลาการดำเนินโครงการ		ผลการดำเนินการ	
			แผน		เทศบัญญัติ		ใช้ไป	คงเหลือ		ผลผลิต (OUTPUT)	ผลลัพธ์ (OUTCOME)	วันที่เริ่มต้น	วันที่สิ้นสุด		
	ยุทธศาสตร์ด้านส่งเสริมและพัฒนาคุณภาพชีวิต เศรษฐกิจ และการท่องเที่ยว กลยุทธ์ที่ ๓ ส่งเสริมและสนับสนุนการดำเนินงาน ด้านสวัสดิการสังคมและพัฒนาคุณภาพชีวิตประชาชน ผู้พิการ และผู้ด้อยโอกาส แผนงานสร้างความเข้มแข็งของชุมชน														
๑	โครงการส่งเสริมและสนับสนุนด้าน สวัสดิการสังคมและการพัฒนาคุณภาพชีวิต ๑.๑ โครงการสนับสนุนการดำเนินงานเครือข่าย กองทุนชุมชนเมือง	กองสวัสดิการสังคม	๑	๒๕๐,๐๐๐	๑	๕๐,๐๐๐	๐ ยกเลิก	๕๐,๐๐๐	-	-	-	-	-	<input checked="" type="checkbox"/> ยังไม่ได้ดำเนินการ <input type="checkbox"/> อยู่ระหว่างดำเนินการ <input type="checkbox"/> ดำเนินการแล้วเสร็จ	
	๑.๒ โครงการสนับสนุนการดำเนินงานศูนย์ พัฒนาครอบครัว	กองสวัสดิการสังคม	๑	๖๐,๐๐๐	๑	๖๐,๐๐๐	๑	๔๐,๐๐๐	๒๐,๐๐๐	ศูนย์พัฒนาครอบครัว ในเขตเทศบาล ๓ แห่ง	๒ ศูนย์	ศูนย์พัฒนาครอบครัว ทั้ง ๒ ศูนย์ได้รับการ สนับสนุนงบประมาณ สามารถบริหารจัดการ แก้ไขปัญหาและมี ส่วนร่วมในการดำเนิน กิจกรรมได้	๒๘ มิ.ย. ๒๕๖๗	๒๙ มิ.ย. ๒๕๖๗	<input type="checkbox"/> ยังไม่ได้ดำเนินการ <input type="checkbox"/> อยู่ระหว่างดำเนินการ <input checked="" type="checkbox"/> ดำเนินการแล้วเสร็จ

ลำดับ ที่	ยุทธศาสตร์/กลยุทธ์/โครงการ/กิจกรรม	หน่วยงาน	งบประมาณ			การติดตามการใช้งบประมาณ		เป้าหมายโครงการ	ผลการดำเนินงาน		ระยะเวลาการดำเนินโครงการ		ผลการดำเนินการ		
			แผน		เทศบัญญัติ	ใช้ไป	คงเหลือ		ประเภท/จำนวน	ผลผลิต (OUTPUT)	ผลลัพธ์ (OUTCOME)	วันที่เริ่มต้น		วันที่สิ้นสุด	
<p><u>ยุทธศาสตร์ด้านส่งเสริมและพัฒนาคุณภาพชีวิต</u> เศรษฐกิจ และการท่องเที่ยว กลยุทธ์ที่ ๓ ส่งเสริมและสนับสนุนการดำเนินงาน ด้านสวัสดิการสังคมและพัฒนาคุณภาพชีวิตประชาชน ผู้พิการ และผู้ด้อยโอกาส แผนงานงบกลาง</p>															
๑	โครงการสร้างหลักประกันรายได้ และส่งเสริมคุณภาพชีวิตผู้สูงอายุ ๑.๑ โครงการสร้างหลักประกันด้านรายได้ ให้แก่ผู้สูงอายุ	กองสวัสดิการสังคม	๑	๒๙๐,๕๑๕,๒๐๐	๑	๒๔๖,๖๓๐,๐๐๐	๑	๒๔๘,๙๖๗,๑๐๐	๘๘,๙๐๐	ผู้สูงอายุในเขตเทศบาล ที่ขึ้นทะเบียน ๓๒,๕๒๐ ราย	๓๒,๕๒๐	ผู้สูงอายุในเขตเทศบาล ที่ขึ้นทะเบียนได้รับ สวัสดิการเบี้ยยังชีพ ครบถ้วน	๑ ต.ค. ๒๕๖๖	๓๐ ก.ย. ๒๕๖๗	<input type="checkbox"/> ยังไม่ได้ดำเนินการ <input type="checkbox"/> อยู่ระหว่างดำเนินการ <input checked="" type="checkbox"/> ดำเนินการแล้วเสร็จ
๒	โครงการส่งเสริมสวัสดิการและพัฒนาคุณภาพชีวิต ผู้พิการและผู้ด้อยโอกาส ๒.๑ โครงการให้บริการสงเคราะห์สวัสดิการ เบี้ยยังชีพผู้ป่วยเอดส์	กองสวัสดิการสังคม	๑	๗๒๐,๐๐๐	๑	๖๒๔,๐๐๐	๑	๖๑๖,๕๐๐	๗,๕๐๐	ผู้ป่วยเอดส์ในเขต เทศบาลที่ขึ้นทะเบียน ๑๐๖ ราย	๑๐๖ ราย	ผู้ป่วยเอดส์ในเขต เทศบาลที่ขึ้นทะเบียน ได้รับสวัสดิการเบี้ย ยังชีพครบถ้วน	๑ ต.ค. ๒๕๖๖	๓๐ ก.ย. ๒๕๖๗	<input type="checkbox"/> ยังไม่ได้ดำเนินการ <input type="checkbox"/> อยู่ระหว่างดำเนินการ <input checked="" type="checkbox"/> ดำเนินการแล้วเสร็จ
	๒.๒ โครงการสนับสนุนการเสริมสร้าง สวัสดิการทางสังคมให้แก่คนพิการหรือ ทุพพลภาพ	กองสวัสดิการสังคม	๑	๕๒,๖๒๔,๘๐๐	๑	๓๑,๒๗๖,๘๐๐	๑	๓๒,๐๔๙,๒๐๐	๑,๖๐๐	คนพิการในเขตเทศบาล ที่ขึ้นทะเบียน ๓,๒๒๓ ราย	๓,๒๒๓	คนพิการในเขตเทศบาล ที่ขึ้นทะเบียนได้รับ สวัสดิการเบี้ยยังชีพ ครบถ้วน	๑ ต.ค. ๒๕๖๖	๓๐ ก.ย. ๒๕๖๗	<input type="checkbox"/> ยังไม่ได้ดำเนินการ <input type="checkbox"/> อยู่ระหว่างดำเนินการ <input checked="" type="checkbox"/> ดำเนินการแล้วเสร็จ

ลำดับ ที่	ยุทธศาสตร์/กลยุทธ์/โครงการ/กิจกรรม	หน่วยงาน		งบประมาณ				การติดตามการใช้งบประมาณ		เป้าหมายโครงการ	ผลการดำเนินงาน		ระยะเวลาการดำเนินโครงการ		ผลการดำเนินการ
				แผน		เทศบัญญัติ		ใช้ไป	คงเหลือ		ประเภท/จำนวน	ผลผลิต (OUTPUT)	ผลลัพธ์ (OUTCOME)	วันที่เริ่มต้น	
	๒.๓ โครงการทุนการศึกษาสำหรับนักศึกษา และการให้ความช่วยเหลือนักเรียนของ เทศบาลนครปากเกร็ด	กองการศึกษา	๑	๒,๐๐๐,๐๐๐	๑	๒,๐๐๐,๐๐๐	๑	๑,๙๒๘,๙๔๕	๗๑,๐๕๕	นักเรียน นักศึกษาที่ได้รับ รับการสนับสนุนและ ช่วยเหลือ ๒๓๗ ราย	๒๓๗ ราย	นักเรียน นักศึกษาที่ ยากจนและด้อยโอกาส ในเขตเทศบาลได้รับ การสนับสนุนการศึกษา ในระดับที่สูงขึ้น	๑ ม.ค. ๒๕๖๗	๓๑ พ.ค. ๒๕๖๗	<input type="checkbox"/> ยังไม่ได้ดำเนินการ <input type="checkbox"/> อยู่ระหว่างดำเนินการ <input checked="" type="checkbox"/> ดำเนินการแล้วเสร็จ
โครงการที่ตั้งงบประมาณจากรายได้เทศบาล			๙	๗,๒๖๐,๐๐๐	๘	๖,๔๖๐,๐๐๐	๗	๔,๒๙๖,๗๖๗.๑๙	๒,๑๖๓,๒๓๒.๘๑						
รวมโครงการที่ตั้งงบประมาณจากเงินอุดหนุนทั่วไป			๓	๓๔๓,๘๖๐,๐๐๐	๓	๒๘๑,๗๓๐,๘๐๐	๓	๒๘๑,๖๓๒,๘๐๐	๙๘,๐๐๐						
รวมยุทธศาสตร์ด้านส่งเสริมและพัฒนาคุณภาพชีวิต เศรษฐกิจ และการท่องเที่ยว กลยุทธ์ที่ ๓			๑๒	๓๔๑,๑๒๐,๐๐๐	๑๑	๒๘๘,๑๙๐,๘๐๐	๑๐	๒๘๕,๙๒๙,๕๖๗.๑๙	๒,๒๖๑,๒๓๒.๘๑						

ลำดับ ที่	ยุทธศาสตร์/กลยุทธ์/โครงการ/กิจกรรม	หน่วยงาน	งบประมาณ				การติดตามการใช้งบประมาณ		เป้าหมายโครงการ	ผลการดำเนินงาน		ระยะเวลาการดำเนินโครงการ		ผลการดำเนินการ	
			แผน		เทศบัญญัติ		ใช้ไป	คงเหลือ		ประเภท/จำนวน	ผลผลิต (OUTPUT)	ผลลัพธ์ (OUTCOME)	วันที่เริ่มต้น		วันที่สิ้นสุด
<p><u>ยุทธศาสตร์ด้านส่งเสริมและพัฒนาคุณภาพชีวิต</u> <u>เศรษฐกิจ และการท่องเที่ยว</u> กลยุทธ์ที่ ๔ ส่งเสริมและสนับสนุนให้มีการออกกำลังกาย และการแข่งขันกีฬาเพื่อการนันทนาการและส่งเสริม สุขภาพ แผนงานการศึกษา</p>															
๑	โครงการส่งเสริมการออกกำลังกายและ การแข่งขันกีฬา	กองการศึกษา	๑	๓๐๐,๐๐๐	๑	๓๐๐,๐๐๐	๑	๒๙๐,๒๖๒	๙,๗๓๘	ผู้เข้าร่วมกิจกรรม ๕๕๐ คน	๔๒๘ คน	เกิดความสัมพันธ์ที่ดี ระหว่างเด็ก ครูและ ผู้ปกครอง	๑ พ.ย. ๒๕๖๖	๑๕ ธ.ค. ๒๕๖๖	<input type="checkbox"/> ยังไม่ได้ดำเนินการ <input type="checkbox"/> อยู่ระหว่างดำเนินการ <input checked="" type="checkbox"/> ดำเนินการแล้วเสร็จ
	๑.๑ โครงการกีฬาอนุบาล ๓ ขวบ	กองการศึกษา	๑	๓๐๐,๐๐๐	๑	๓๐๐,๐๐๐	๑	๒๙๐,๒๖๒	๙,๗๓๘	ผู้เข้าร่วมกิจกรรม ๕๕๐ คน	๔๒๘ คน	เกิดความสัมพันธ์ที่ดี ระหว่างเด็ก ครูและ ผู้ปกครอง	๑ พ.ย. ๒๕๖๖	๑๕ ธ.ค. ๒๕๖๖	<input type="checkbox"/> ยังไม่ได้ดำเนินการ <input type="checkbox"/> อยู่ระหว่างดำเนินการ <input checked="" type="checkbox"/> ดำเนินการแล้วเสร็จ
	๑.๒ โครงการจัดการแข่งขันกีฬา	กองการศึกษา	๑	๓๐๐,๐๐๐	๑	๒๕๐,๐๐๐	๑	๒๔๘,๕๙๕	๑,๔๐๕	เด็กและเยาวชนใน สถานศึกษา ๓ ประเภท	๓ ประเภท	เด็กและเยาวชนมี ระเบียบวินัยและมี น้ำใจนักกีฬา	๕ ส.ค. ๒๕๖๗	๒๐ ส.ค. ๒๕๖๗	<input type="checkbox"/> ยังไม่ได้ดำเนินการ <input type="checkbox"/> อยู่ระหว่างดำเนินการ <input checked="" type="checkbox"/> ดำเนินการแล้วเสร็จ
	๑.๓ โครงการสนับสนุนอุปกรณ์กีฬาให้แก่ชุมชน	กองการศึกษา	๑	๒๕๐,๐๐๐		ไม่ได้รับงบประมาณ									
	๑.๔ โครงการบำรุงรักษาและปรับปรุงที่ดินสิ่ง ก่อสร้างสนามกีฬาในความรับผิดชอบของกอง การศึกษา (แผนเปลี่ยนแปลง ครั้งที่ ๒)	กองการศึกษา	๑	๑๕๐,๐๐๐	๑	๑๕๐,๐๐๐		๑๔๙,๙๐๗ กันเงินก่อนนี้	๙๓	บำรุงรักษาและปรับปรุง ที่ดินสิ่งก่อสร้างสนาม กีฬา ๑ ครั้ง	๑ ครั้ง	สนามกีฬาอยู่ในสภาพ พร้อมใช้งานและมี ความปลอดภัย	๒๐ ก.ย. ๒๕๖๗	๕ ต.ค. ๒๕๖๗	<input type="checkbox"/> ยังไม่ได้ดำเนินการ <input checked="" type="checkbox"/> อยู่ระหว่างดำเนินการ <input type="checkbox"/> ดำเนินการแล้วเสร็จ
๒	โครงการสนับสนุนงบประมาณการจัดกิจกรรม กีฬาหรือการออกกำลังกาย	กองการศึกษา	๑	๑,๕๐๐,๐๐๐	๑	๑,๐๕๑,๐๐๐	๑	๑,๐๕๑,๐๐๐	๐	สนับสนุนงบประมาณ การจัดกิจกรรมด้าน กีฬาหรือออกกำลังกาย ให้แก่สมาคมและองค์กร ๑ หน่วยงาน	๑ หน่วยงาน	ประชาชนและเยาวชน มีสุขภาพร่างกาย แข็งแรงมีจิตใจเป็น นักกีฬา	๑ ต.ค. ๒๕๖๖	๓๐ ก.ย. ๒๕๖๗	<input type="checkbox"/> ยังไม่ได้ดำเนินการ <input type="checkbox"/> อยู่ระหว่างดำเนินการ <input checked="" type="checkbox"/> ดำเนินการแล้วเสร็จ

ลำดับ ที่	ยุทธศาสตร์/กลยุทธ์/โครงการ/กิจกรรม	หน่วยงาน	งบประมาณ				การติดตามการใช้งบประมาณ		เป้าหมายโครงการ ประเภท/จำนวน	ผลการดำเนินงาน		ระยะเวลาการดำเนินโครงการ		ผลการดำเนินการ	
			แผน		เทศบัญญัติ		ใช้ไป	คงเหลือ		ผลผลิต (OUTPUT)	ผลลัพธ์ (OUTCOME)	วันที่เริ่มต้น	วันที่สิ้นสุด		
<p><u>ยุทธศาสตร์ด้านส่งเสริมและพัฒนาคุณภาพชีวิต เศรษฐกิจ และการท่องเที่ยว</u> <u>กลยุทธ์ที่ ๔ ส่งเสริมและสนับสนุนให้มีการออกกำลังกาย และการแข่งขันกีฬาเพื่อการนันทนาการและส่งเสริมสุขภาพ</u> <u>แผนงานการศาสนา วัฒนธรรมและนันทนาการ</u></p>															
๑	โครงการสนับสนุนการเข้าร่วมการแข่งขันกีฬาในนามเทศบาลนครปากเกร็ด	กองการศึกษา	๑	๓๐๐,๐๐๐	๑	๘๐,๐๐๐	๑	๗๖,๒๕๘	๓,๗๔๒	ผู้แทนประชาชน ในชุมชน ผู้บริหาร และพนักงานเทศบาล ๒๐๐ คน	๓๕๐ คน	เกิดความสัมพันธ์ที่ดีระหว่างชุมชนกับหน่วยงาน	๑๕ ม.ค. ๒๕๖๗	๒๖ ม.ค. ๒๕๖๗	<input type="checkbox"/> ยังไม่ได้ดำเนินการ <input type="checkbox"/> อยู่ระหว่างดำเนินการ <input checked="" type="checkbox"/> ดำเนินการแล้วเสร็จ
	๑.๑ โครงการกีฬามวลชนสัมพันธ์	กองการศึกษา	๑	๓๐๐,๐๐๐	๑	๘๐,๐๐๐	๑	๗๖,๒๕๘	๓,๗๔๒	ผู้แทนประชาชน ในชุมชน ผู้บริหาร และพนักงานเทศบาล ๒๐๐ คน	๓๕๐ คน	เกิดความสัมพันธ์ที่ดีระหว่างชุมชนกับหน่วยงาน	๑๕ ม.ค. ๒๕๖๗	๒๖ ม.ค. ๒๕๖๗	<input type="checkbox"/> ยังไม่ได้ดำเนินการ <input type="checkbox"/> อยู่ระหว่างดำเนินการ <input checked="" type="checkbox"/> ดำเนินการแล้วเสร็จ
	๑.๒ โครงการเข้าร่วมแข่งขันกีฬากับหน่วยงานอื่นๆ	กองการศึกษา	๑	๘๐๐,๐๐๐	๑	๘๐๐,๐๐๐	๑	๗๙๑,๑๖๐	๘,๘๔๐	นักเรียนในสังกัด , ผู้แทนชุมชน , ผู้บริหาร และพนักงานเทศบาล ๑ ครั้ง	๑ ครั้ง	เกิดความสัมพันธ์ที่ดีระหว่างหน่วยงาน	๑๔ พ.ค. ๒๕๖๗	๒๓ พ.ค. ๒๕๖๗	<input type="checkbox"/> ยังไม่ได้ดำเนินการ <input type="checkbox"/> อยู่ระหว่างดำเนินการ <input checked="" type="checkbox"/> ดำเนินการแล้วเสร็จ
โครงการที่ตั้งงบประมาณจากรายได้เทศบาล			๗	๓,๖๐๐,๐๐๐	๖	๒,๖๓๑,๐๐๐	๕	๒,๖๐๗,๑๘๒	๒๓,๘๑๘						
รวมยุทธศาสตร์ด้านส่งเสริมและพัฒนาคุณภาพชีวิต เศรษฐกิจ และการท่องเที่ยว กลยุทธ์ที่ ๔			๗	๓,๖๐๐,๐๐๐	๖	๒,๖๓๑,๐๐๐	๕	๒,๖๐๗,๑๘๒	๒๓,๘๑๘						

ลำดับ ที่	ยุทธศาสตร์/กลยุทธ์/โครงการ/กิจกรรม	หน่วยงาน	งบประมาณ				การติดตามการใช้งบประมาณ		เป้าหมายโครงการ ประเภท/จำนวน	ผลการดำเนินงาน		ระยะเวลาการดำเนินโครงการ		ผลการดำเนินการ	
			แผน		เทศบัญญัติ		ใช้ไป	คงเหลือ		ผลผลิต (OUTPUT)	ผลลัพธ์ (OUTCOME)	วันที่เริ่มต้น	วันที่สิ้นสุด		
<p><u>ยุทธศาสตร์ด้านส่งเสริมและพัฒนาคุณภาพชีวิต</u> <u>เศรษฐกิจ และการท่องเที่ยว</u> <u>กลยุทธ์ที่ ๕ ป้องกันบรรเทาสาธารณภัยและช่วยเหลือ</u> <u>ผู้ประสบภัยและปัญหาความเดือดร้อนในชุมชน</u> <u>แผนงานการรักษาความสงบภายใน</u></p>															
๑	โครงการพัฒนาการป้องกันและบรรเทาสาธารณภัย ๑.๑ โครงการให้ความรู้ด้านการป้องกันและ บรรเทาสาธารณภัย	สำนักปลัดฯ	๑	๑๐๐,๐๐๐	๑	๑๐๐,๐๐๐	๑	๖๑,๒๐๐	๓๘,๘๐๐	ประชาชน นักเรียน บุคลากรในสถานศึกษา จำนวน ๑๐๐ คน	๑๓๐ คน	ประชาชน นักเรียน บุคลากรในสถานศึกษา มีความรู้ความเข้าใจ ในการป้องกันและ บรรเทาสาธารณภัย	๑๘ พ.ค. ๒๕๖๗	๑๘ พ.ค. ๒๕๖๗	<input type="checkbox"/> ยังไม่ได้ดำเนินการ <input type="checkbox"/> อยู่ระหว่างดำเนินการ <input checked="" type="checkbox"/> ดำเนินการแล้วเสร็จ
	๑.๒ โครงการฝึกอบรมอาสาสมัครป้องกันภัย ฝ่ายพลเรือน (อปพร.)	สำนักปลัดฯ	๑	๑,๐๕๐,๐๐๐	๑	๖๐๐,๐๐๐	๑	๕๕๗,๑๓๐	๔๒,๘๗๐	จัดฝึกอบรม ทบพวน อปพร. จำนวน ๑๐๐ คน	๑๙๑ คน	ผู้เข้ารับการฝึกอบรมมี ความรู้ความสามารถ นำไปใช้ในการบรรเทา สาธารณภัยในเบื้องต้น	๑๓ มี.ค. ๒๕๖๗	๑๕ มี.ค. ๒๕๖๗	<input type="checkbox"/> ยังไม่ได้ดำเนินการ <input type="checkbox"/> อยู่ระหว่างดำเนินการ <input checked="" type="checkbox"/> ดำเนินการแล้วเสร็จ
	๑.๓ โครงการจัดหาอุปกรณ์ดับเพลิงสำหรับชุมชน	สำนักปลัดฯ	๑	๖๕๐,๐๐๐	๑	๖๕๐,๐๐๐	๑	๖๔๗,๑๘๐	๒,๘๒๐	ชุมชน ๑๒ ชุมชน	๑๒ ชุมชน	สามารถป้องกันและ บรรเทาความเสียหาย ที่อาจเกิดขึ้นแก่ชีวิตและ ทรัพย์สิน	๑ ต.ค. ๒๕๖๖	๓๐ ก.ย. ๒๕๖๗	<input type="checkbox"/> ยังไม่ได้ดำเนินการ <input type="checkbox"/> อยู่ระหว่างดำเนินการ <input checked="" type="checkbox"/> ดำเนินการแล้วเสร็จ

ลำดับ ที่	ยุทธศาสตร์/กลยุทธ์/โครงการ/กิจกรรม	หน่วยงาน	งบประมาณ				การติดตามการใช้งบประมาณ		เป้าหมายโครงการ	ผลการดำเนินงาน		ระยะเวลาการดำเนินโครงการ		ผลการดำเนินการ	
			แผน		เทศบัญญัติ		ใช้ไป	คงเหลือ		ประเภท/จำนวน	ผลผลิต (OUTPUT)	ผลลัพธ์ (OUTCOME)	วันที่เริ่มต้น		วันที่สิ้นสุด
	ยุทธศาสตร์ด้านส่งเสริมและพัฒนาคุณภาพชีวิต เศรษฐกิจ และการท่องเที่ยว กลยุทธ์ที่ ๕ ป้องกันบรรเทาสาธารณภัยและช่วยเหลือ ผู้ประสบภัยและปัญหาความเดือดร้อนในชุมชน แผนงานสังคมสงเคราะห์ ๑ โครงการช่วยเหลือผู้ประสบสาธารณภัย และปัญหาความเดือดร้อนในชุมชน ๑.๑ โครงการช่วยเหลือผู้ประสบสาธารณภัย และปัญหาความเดือดร้อนในชุมชน	กองสวัสดิการสังคม	๑	๑,๐๐๐,๐๐๐	๑	๑,๐๐๐,๐๐๐	๑	๑๘๗,๕๙๖.๖๖	๘๑๒,๔๐๓.๓๔	ประชาชนที่ประสบ สาธารณภัยในเขตพื้นที่ เทศบาลนครปากเกร็ด ๑๕ ครั้ง	๑๕ ครั้ง	ผู้ประสบปัญหาได้รับ ความช่วยเหลือหรือ บรรเทาความเดือดร้อน และมีคุณภาพชีวิต ที่ดีขึ้น	๑ ต.ค. ๒๕๖๖	๓๐ ก.ย. ๒๕๖๗	<input type="checkbox"/> ยังไม่ได้ดำเนินการ <input type="checkbox"/> อยู่ระหว่างดำเนินการ <input checked="" type="checkbox"/> ดำเนินการแล้วเสร็จ
	โครงการที่ตั้งงบประมาณจากรายได้เทศบาล		๔	๒,๘๐๐,๐๐๐	๔	๒,๓๕๐,๐๐๐	๔	๑,๔๕๓,๑๐๖.๖๖	๘๙๖,๘๙๓.๓๔						
	รวมยุทธศาสตร์ด้านส่งเสริมและพัฒนาคุณภาพชีวิต เศรษฐกิจ และการท่องเที่ยว กลยุทธ์ที่ ๕		๔	๒,๘๐๐,๐๐๐	๔	๒,๓๕๐,๐๐๐	๔	๑,๔๕๓,๑๐๖.๖๖	๘๙๖,๘๙๓.๓๔						

ลำดับ ที่	ยุทธศาสตร์/กลยุทธ์/โครงการ/กิจกรรม	หน่วยงาน	งบประมาณ				การติดตามการใช้งบประมาณ		เป้าหมายโครงการ ประเภท/จำนวน	ผลการดำเนินงาน		ระยะเวลาการดำเนินโครงการ		ผลการดำเนินการ	
			แผน		เทศบัญญัติ		ใช้ไป	คงเหลือ		ผลผลิต (OUTPUT)	ผลลัพธ์ (OUTCOME)	วันที่เริ่มต้น	วันที่สิ้นสุด		
๑	ยุทธศาสตร์ด้านส่งเสริมและพัฒนาคุณภาพชีวิต เศรษฐกิจ และการท่องเที่ยว กลยุทธ์ที่ ๖ ส่งเสริมและสนับสนุนเศรษฐกิจชุมชน และการสร้างอาชีพให้แก่ประชาชน แผนงานบริหารงานทั่วไป โครงการประชาสัมพันธ์ส่งเสริมเศรษฐกิจชุมชน	กองยุทธศาสตร์ฯ	๑	๒๐๐,๐๐๐	๑	๑๕๐,๐๐๐	๑	๔๔,๙๔๐	๑๐๕,๐๖๐	แผ่นพับ ๓,๐๐๐ ใบ	๓,๐๐๐ ใบ	ประชาชนมีคู่มือและ รับทราบข้อมูล ผลิตภัณฑ์และแนว ปรัชญาเศรษฐกิจ พอเพียง	๑๐ พ.ย. ๒๕๖๖	๓๐ ธ.ค. ๒๕๖๖	<input type="checkbox"/> ยังไม่ได้ดำเนินการ <input type="checkbox"/> อยู่ระหว่างดำเนินการ <input checked="" type="checkbox"/> ดำเนินการแล้วเสร็จ

ลำดับ ที่	ยุทธศาสตร์/กลยุทธ์/โครงการ/กิจกรรม	หน่วยงาน	งบประมาณ				การติดตามการใช้งบประมาณ		เป้าหมายโครงการ ประเภท/จำนวน	ผลการดำเนินงาน		ระยะเวลาการดำเนินโครงการ		ผลการดำเนินการ													
			แผน		เทศบัญญัติ		ใช้ไป	คงเหลือ		ผลผลิต (OUTPUT)	ผลลัพธ์ (OUTCOME)	วันที่เริ่มต้น	วันที่สิ้นสุด														
<p><u>ยุทธศาสตร์ด้านส่งเสริมและพัฒนาคุณภาพชีวิต</u> <u>เศรษฐกิจ และการท่องเที่ยว</u> กลยุทธ์ที่ ๖ ส่งเสริมและสนับสนุนเศรษฐกิจชุมชน และการสร้างอาชีพให้แก่ประชาชน แผนงานสร้างความเข้มแข็งของชุมชน</p>																											
๑	โครงการฝึกอบรมและส่งเสริมอาชีพ	กองสวัสดิการสังคม	๑	๓๐๐,๐๐๐	๑	๓๐๐,๐๐๐	๑	๒๓๑,๘๔๐	๖๘,๑๖๐	จัดฝึกอบรมให้กับ ประชาชนในเขตเทศบาล ประมาณ ๖ ครั้ง/ปี	๖ ครั้ง	ประชาชนในชุมชนได้ รับความรู้ในการ ประกอบอาชีพ	๒๙ พ.ย. ๒๕๖๖	๒๘ ส.ค. ๒๕๖๗	<input type="checkbox"/> ยังไม่ได้ดำเนินการ <input type="checkbox"/> อยู่ระหว่างดำเนินการ <input checked="" type="checkbox"/> ดำเนินการแล้วเสร็จ												
๑.๑	โครงการฝึกอบรมและส่งเสริมอาชีพ สำหรับประชาชน														๑	๕๐,๐๐๐	๑	๕๐,๐๐๐	๑	๓๙,๖๙๕	๑๐,๓๐๕	จัดฝึกอบรมให้แก่ ผู้สูงอายุในเขตเทศบาล ประมาณ ๒ ครั้ง/ปี	๓ ครั้ง	ผู้สูงอายุมีความรู้ และทักษะในการ ประกอบอาชีพและ สร้างรายได้ลดรายจ่าย	๒๓ ม.ค. ๒๕๖๗	๑๕ พ.ค. ๒๕๖๗	<input type="checkbox"/> ยังไม่ได้ดำเนินการ <input type="checkbox"/> อยู่ระหว่างดำเนินการ <input checked="" type="checkbox"/> ดำเนินการแล้วเสร็จ
๑.๒	โครงการฝึกอบรมและส่งเสริมอาชีพ สำหรับผู้สูงอายุ														๑	๕๐,๐๐๐	๑	๕๐,๐๐๐	๑	๓๙,๕๕๕	๑๐,๔๔๕	จัดฝึกอบรมให้กับ กลุ่มสตรีในเขตเทศบาล ประมาณ ๒ ครั้ง/ปี	๓ ครั้ง	กลุ่มสตรีมีความรู้และ ทักษะในการประกอบ อาชีพสร้างรายได้ ลดรายจ่าย	๑๕ ธ.ค. ๒๕๖๖	๒๐ มิ.ย. ๒๕๖๗	<input type="checkbox"/> ยังไม่ได้ดำเนินการ <input type="checkbox"/> อยู่ระหว่างดำเนินการ <input checked="" type="checkbox"/> ดำเนินการแล้วเสร็จ
๑.๓	โครงการฝึกอบรมและส่งเสริมอาชีพ สำหรับกลุ่มสตรีในเขตเทศบาล	๑	๕๐,๐๐๐	๑	๕๐,๐๐๐	๑	๓๙,๕๕๕	๑๐,๔๔๕	จัดฝึกอบรมให้กับ กลุ่มสตรีในเขตเทศบาล ประมาณ ๒ ครั้ง/ปี	๓ ครั้ง	กลุ่มสตรีมีความรู้และ ทักษะในการประกอบ อาชีพสร้างรายได้ ลดรายจ่าย	๑๕ ธ.ค. ๒๕๖๖	๒๐ มิ.ย. ๒๕๖๗	<input type="checkbox"/> ยังไม่ได้ดำเนินการ <input type="checkbox"/> อยู่ระหว่างดำเนินการ <input checked="" type="checkbox"/> ดำเนินการแล้วเสร็จ													

ลำดับ ที่	ยุทธศาสตร์/กลยุทธ์/โครงการ/กิจกรรม	หน่วยงาน		งบประมาณ				การติดตามการใช้งบประมาณ		เป้าหมายโครงการ ประเภท/จำนวน	ผลการดำเนินงาน		ระยะเวลาการดำเนินโครงการ		ผลการดำเนินการ
				แผน		เทศบัญญัติ		ใช้ไป	คงเหลือ		ผลผลิต (OUTPUT)	ผลลัพธ์ (OUTCOME)	วันที่เริ่มต้น	วันที่สิ้นสุด	
๒	โครงการส่งเสริมและพัฒนาผลิตภัณฑ์ชุมชน	กองสวัสดิการสังคม	๑	๑๐๐,๐๐๐	๑	๑๐๐,๐๐๐	๑	๑๔,๕๑๐	๘๕,๔๙๐	จัดฝึกอบรมหรือส่งเสริมและพัฒนาผลิตภัณฑ์ชุมชนให้แก่กลุ่มอาชีพ/กลุ่มผู้ประกอบการอย่างน้อยปีละ ๑ ครั้ง	๑ ครั้ง	กลุ่มอาชีพ/ผู้ประกอบการมีความรู้ความเข้าใจ สามารถพัฒนาผลิตภัณฑ์ให้เป็นที่ต้องการของตลาดได้	๓๑ ก.ค. ๒๕๖๗	๓๑ ก.ค. ๒๕๖๗	<input type="checkbox"/> ยังไม่ได้ดำเนินการ <input type="checkbox"/> อยู่ระหว่างดำเนินการ <input checked="" type="checkbox"/> ดำเนินการแล้วเสร็จ
	๒.๑ โครงการส่งเสริมและพัฒนาผลิตภัณฑ์ชุมชน	กองสวัสดิการสังคม	๑	๑๐๐,๐๐๐	๑	๑๐๐,๐๐๐	๑	๑๔,๕๑๐	๘๕,๔๙๐	จัดฝึกอบรมหรือส่งเสริมและพัฒนาผลิตภัณฑ์ชุมชนให้แก่กลุ่มอาชีพ/กลุ่มผู้ประกอบการอย่างน้อยปีละ ๑ ครั้ง	๑ ครั้ง	กลุ่มอาชีพ/ผู้ประกอบการมีความรู้ความเข้าใจ สามารถพัฒนาผลิตภัณฑ์ให้เป็นที่ต้องการของตลาดได้	๓๑ ก.ค. ๒๕๖๗	๓๑ ก.ค. ๒๕๖๗	<input type="checkbox"/> ยังไม่ได้ดำเนินการ <input type="checkbox"/> อยู่ระหว่างดำเนินการ <input checked="" type="checkbox"/> ดำเนินการแล้วเสร็จ
	๒.๒ โครงการส่งเสริมและสนับสนุนวิสาหกิจชุมชน	กองสวัสดิการสังคม	๑	๕๐,๐๐๐	๑	๕๐,๐๐๐	๑	๒๐,๓๒๐	๒๙,๖๘๐	จัดฝึกอบรม/จัดกิจกรรมส่งเสริมสนับสนุนและพัฒนาวิสาหกิจชุมชนอย่างน้อยปีละ ๑ ครั้ง	๑ ครั้ง	กลุ่มวิสาหกิจชุมชนและสมาชิกได้รับการส่งเสริมสนับสนุนและพัฒนาศักยภาพให้สามารถนำมาพัฒนาตนเองและกลุ่มได้	๑๔ พ.ค. ๒๕๖๗	๓๑ พ.ค. ๒๕๖๗	<input type="checkbox"/> ยังไม่ได้ดำเนินการ <input type="checkbox"/> อยู่ระหว่างดำเนินการ <input checked="" type="checkbox"/> ดำเนินการแล้วเสร็จ
	๒.๓ โครงการส่งเสริมและสนับสนุนเศรษฐกิจชุมชน	กองสวัสดิการสังคม	๑	๑๐๐,๐๐๐	๑	๑๐๐,๐๐๐	๑	๙๙,๒๐๐	๘๐๐	จัดกิจกรรม ชิม ชม ช้อปให้กับผู้ผลิตผลิตภัณฑ์ชุมชน ผู้ประกอบการกลุ่มอาชีพต่างๆ จำนวน ๑ ครั้ง	๑ ครั้ง	- ผลิตภัณฑ์ชุมชนสินค้า OTOP วิสาหกิจชุมชน กลุ่มอาชีพ ในเขตเทศบาล เป็นที่รู้จักอย่างแพร่หลาย - เศรษฐกิจชุมชนเข้มแข็งและพึ่งพาตนเองได้อย่างยั่งยืน	๑๖ ธ.ค. ๒๕๖๖	๑๗ ธ.ค. ๒๕๖๖	<input type="checkbox"/> ยังไม่ได้ดำเนินการ <input type="checkbox"/> อยู่ระหว่างดำเนินการ <input checked="" type="checkbox"/> ดำเนินการแล้วเสร็จ
โครงการที่ตั้งงบประมาณจากรายได้เทศบาล			๗	๘๕๐,๐๐๐	๗	๘๐๐,๐๐๐	๗	๔๙๐,๐๖๐	๓๐๙,๙๔๐						
รวมยุทธศาสตร์ด้านส่งเสริมและพัฒนาคุณภาพชีวิต เศรษฐกิจ และการท่องเที่ยว กลยุทธ์ที่ ๖			๗	๘๕๐,๐๐๐	๗	๘๐๐,๐๐๐	๗	๔๙๐,๐๖๐	๓๐๙,๙๔๐						

ลำดับ ที่	ยุทธศาสตร์/กลยุทธ์/โครงการ/กิจกรรม	หน่วยงาน	งบประมาณ				การติดตามการใช้งบประมาณ		เป้าหมายโครงการ	ผลการดำเนินงาน		ระยะเวลาการดำเนินโครงการ		ผลการดำเนินการ	
			แผน		เทศบัญญัติ		ใช้ไป	คงเหลือ		ประเภท/จำนวน	ผลผลิต (OUTPUT)	ผลลัพธ์ (OUTCOME)	วันที่เริ่มต้น		วันที่สิ้นสุด
	ยุทธศาสตร์ด้านส่งเสริมและพัฒนาคุณภาพชีวิต เศรษฐกิจ และการท่องเที่ยว กลยุทธ์ที่ ๗ ส่งเสริมการท่องเที่ยว แผนงานบริหารงานทั่วไป														
๑	โครงการส่งเสริมและพัฒนาการท่องเที่ยว ๑.๑ โครงการส่งเสริมการท่องเที่ยว	สำนักปลัดฯ	๑	๗๕๐,๐๐๐	๑	๕๐๐,๐๐๐	๑	๔๖๙,๙๘๕	๓๐,๐๑๕	จัดกิจกรรมเพื่อส่งเสริม การท่องเที่ยว ๑ ครั้ง	๑ ครั้ง	การท่องเที่ยวในท้องถิ่น ได้รับความนิยมมากขึ้น	๒๐ มิ.ย. ๒๕๖๗	๒๐ ก.ค. ๒๕๖๗	<input type="checkbox"/> ยังไม่ได้ดำเนินการ <input type="checkbox"/> อยู่ระหว่างดำเนินการ <input checked="" type="checkbox"/> ดำเนินการแล้วเสร็จ
๒	โครงการประชาสัมพันธ์การท่องเที่ยวปากเกร็ด	กองยุทธศาสตร์ฯ	๑	๕๐๐,๐๐๐	๑	๔๐๐,๐๐๐	๑	๐	๔๐๐,๐๐๐	ประชาสัมพันธ์ส่งเสริม การท่องเที่ยว ๑ กิจกรรม	๑ กิจกรรม	ประชาชนได้รับรู้ข่าวสาร การท่องเที่ยวในท้องถิ่น มากขึ้น	๑๙ มิ.ย. ๒๕๖๗	๑๘ ก.ค. ๒๕๖๗	<input type="checkbox"/> ยังไม่ได้ดำเนินการ <input type="checkbox"/> อยู่ระหว่างดำเนินการ <input checked="" type="checkbox"/> ดำเนินการแล้วเสร็จ
โครงการที่ตั้งงบประมาณจากรายได้เทศบาล			๒	๑,๒๕๐,๐๐๐	๒	๙๐๐,๐๐๐	๒	๔๖๙,๙๘๕	๔๓๐,๐๑๕						
รวมยุทธศาสตร์ด้านส่งเสริมและพัฒนาคุณภาพชีวิต เศรษฐกิจ และการท่องเที่ยว กลยุทธ์ที่ ๗			๒	๑,๒๕๐,๐๐๐	๒	๙๐๐,๐๐๐	๒	๔๖๙,๙๘๕	๔๓๐,๐๑๕						
โครงการที่ตั้งงบประมาณจากรายได้เทศบาล			๔๖	๓๙,๕๗๐,๐๐๐	๓๓	๒๕,๔๙๑,๐๐๐	๓๑	๑๗,๖๗๔,๗๑๓.๖๕	๗,๘๑๖,๒๘๖.๓๕						
โครงการที่ตั้งงบประมาณจากเงินกองทุนหลักประกันสุขภาพ			๑	๕,๐๐๐,๐๐๐	๑๑	๗,๔๕๓,๖๓๒	๑๑	๕,๓๗๕,๐๗๙.๙๘	๒,๐๖๘,๕๕๒.๐๒						
โครงการที่ตั้งงบประมาณจากเงินอุดหนุนทั่วไป			๕	๓๔๖,๓๘๐,๐๐๐	๔	๒๘๓,๒๒๐,๖๐๐	๔	๒๘๑,๙๗๒,๘๐๐	๑,๒๔๗,๘๐๐						
รวมยุทธศาสตร์ด้านส่งเสริมและพัฒนาคุณภาพชีวิตเศรษฐกิจ และการท่องเที่ยว กลยุทธ์ที่ ๑ - ๗			๕๒	๓๙๐,๙๕๐,๐๐๐	๔๘	๓๑๖,๑๕๕,๒๓๒	๔๖	๓๐๕,๐๒๒,๕๙๓.๖๓	๑๑,๑๓๒,๖๓๘.๓๗						

ลำดับ ที่	ยุทธศาสตร์/กลยุทธ์/โครงการ/กิจกรรม	หน่วยงาน	งบประมาณ				การติดตามการใช้งบประมาณ		เป้าหมายโครงการ	ผลการดำเนินงาน		ระยะเวลาการดำเนินโครงการ		ผลการดำเนินการ	
			แผน		เทศบัญญัติ		ใช้ไป	คงเหลือ		ประเภท/จำนวน	ผลผลิต (OUTPUT)	ผลลัพธ์ (OUTCOME)	วันที่เริ่มต้น		วันที่สิ้นสุด
	ยุทธศาสตร์ด้านส่งเสริมการมีส่วนร่วมของประชาชนและการประสานความร่วมมือกับทุกภาคส่วน กลยุทธ์ที่ ๑ เสริมสร้างจิตสำนึกและความตระหนักในระบอบประชาธิปไตยอันมีพระมหากษัตริย์ทรงเป็นประมุข แผนงานบริหารงานทั่วไป														
๑	โครงการพัฒนาความรู้เกี่ยวกับการปกครองระบอบประชาธิปไตยอันมีพระมหากษัตริย์ทรงเป็นประมุขและการปกครองท้องถิ่น ๑.๑ โครงการเสริมสร้างความรู้เกี่ยวกับการเมืองการปกครองและการมีส่วนร่วมของประชาชน	สำนักปลัดฯ	๑	๕๐๐,๐๐๐	ไม่ได้รับงบประมาณ										
๒	โครงการประชาสัมพันธ์ผลงานตามนโยบายผู้บริหารและสภาเทศบาล	กองยุทธศาสตร์ฯ	๑	๔,๐๐๐,๐๐๐	๑	๔,๐๐๐,๐๐๐	๑	๓,๙๑๕,๗๘๒.๓๕	๘๔,๒๑๗.๖๕	- ป้ายประชาสัมพันธ์ ๖ เรื่อง ๔๕ ป้าย - สื่อสิ่งพิมพ์ ๗ เรื่อง ๑๘,๕๐๐ เล่ม - นิทรรศการ ๒ เรื่อง - วีดิทัศน์ ๒ เรื่อง - เทปโทรทัศน์ ๑ เรื่อง	- ๖ เรื่อง ๔๕ ป้าย - ๗ เรื่อง ๑๘,๕๐๐ เล่ม - ๒ เรื่อง - ๒ เรื่อง - ๑ เรื่อง	ประชาชนได้รับทราบผลการดำเนินงานตามนโยบายของผู้บริหารเทศบาลอย่างทั่วถึง	๑ ต.ค. ๒๕๖๖	๓๐ ก.ย. ๒๕๖๗	<input type="checkbox"/> ยังไม่ได้ดำเนินการ <input type="checkbox"/> อยู่ระหว่างดำเนินการ <input checked="" type="checkbox"/> ดำเนินการแล้วเสร็จ

ลำดับ ที่	ยุทธศาสตร์/กลยุทธ์/โครงการ/กิจกรรม	หน่วยงาน	งบประมาณ				การติดตามการใช้งบประมาณ		เป้าหมายโครงการ ประเภท/จำนวน	ผลการดำเนินงาน		ระยะเวลาการดำเนินโครงการ		ผลการดำเนินการ	
			แผน		เทศบัญญัติ		ใช้ไป	คงเหลือ		ผลผลิต (OUTPUT)	ผลลัพธ์ (OUTCOME)	วันที่เริ่มต้น	วันที่สิ้นสุด		
๑	ยุทธศาสตร์ด้านส่งเสริมการมีส่วนร่วมของประชาชนและการประสานความร่วมมือกับทุกภาคส่วน กลยุทธ์ที่ ๑ เสริมสร้างจิตสำนึกและความตระหนักในระบอบประชาธิปไตยอันมีพระมหากษัตริย์ทรงเป็นประมุข แผนงานสร้างความเข้มแข็งชุมชน โครงการเลือกตั้งคณะกรรมการชุมชน	กองสวัสดิการสังคม	๑	๑๐,๐๐๐	๑	๑๐,๐๐๐	๑	๐	๑๐,๐๐๐	จัดให้มีการเลือกตั้งคณะกรรมการชุมชน ๑๑ ตำบล	๑๑ ตำบล	ประชาชนมีผู้นำหรือผู้แทนในการแก้ไขปัญหาและพัฒนาชุมชนช่วยเหลือเทศบาลในการปฏิบัติงานตามที่เทศบาลมอบหมาย	๑ ต.ค. ๒๕๖๖	๓๐ ก.ย. ๒๕๖๗	<input type="checkbox"/> ยังไม่ได้ดำเนินการ <input type="checkbox"/> อยู่ระหว่างดำเนินการ <input checked="" type="checkbox"/> ดำเนินการแล้วเสร็จ
โครงการที่ตั้งงบประมาณจากรายได้เทศบาล			๓	๔,๕๑๐,๐๐๐	๒	๔,๐๑๐,๐๐๐	๒	๓,๙๑๕,๗๘๒.๓๕	๙๔,๒๑๗.๖๕						
รวมยุทธศาสตร์ด้านส่งเสริมการมีส่วนร่วมของประชาชนและการประสานความร่วมมือกับทุกภาคส่วน กลยุทธ์ที่ ๑			๓	๔,๕๑๐,๐๐๐	๒	๔,๐๑๐,๐๐๐	๒	๓,๙๑๕,๗๘๒.๓๕	๙๔,๒๑๗.๖๕						

ลำดับ ที่	ยุทธศาสตร์/กลยุทธ์/โครงการ/กิจกรรม	หน่วยงาน	งบประมาณ				การติดตามการใช้งบประมาณ		เป้าหมายโครงการ ประเภท/จำนวน	ผลการดำเนินงาน		ระยะเวลาการดำเนินโครงการ		ผลการดำเนินการ	
			แผน		เทศบัญญัติ		ใช้ไป	คงเหลือ		ผลผลิต (OUTPUT)	ผลลัพธ์ (OUTCOME)	วันที่เริ่มต้น	วันที่สิ้นสุด		
ยุทธศาสตร์ด้านส่งเสริมการมีส่วนร่วมของประชาชน และการประสานความร่วมมือกับทุกภาคส่วน กลยุทธ์ที่ ๒ เสริมสร้างศักยภาพในการพัฒนาชุมชน แผนงานบริหารงานทั่วไป															
๑	โครงการสนับสนุนการจัดทำแผนชุมชน	กองยุทธศาสตร์ฯ	๑	๑๕๐,๐๐๐	๑	๑๕๐,๐๐๐	๑	๔๑,๑๘๐	๑๐๘,๘๒๐	ประชุมเชิงปฏิบัติการ ไม่น้อยกว่า ๖๐ ชุมชน	๖๕ ชุมชน	ชุมชนมีแผนชุมชน เป็นแนวทางการพัฒนา ชุมชน	๗ พ.ย. ๒๕๖๖	๒๕ มี.ค. ๒๕๖๗	<input type="checkbox"/> ยังไม่ได้ดำเนินการ <input type="checkbox"/> อยู่ระหว่างดำเนินการ <input checked="" type="checkbox"/> ดำเนินการแล้วเสร็จ
๒	โครงการส่งเสริมความรู้ด้านกฎหมายให้แก่ประชาชน ๒.๑ โครงการพัฒนาความรู้กฎหมายทั่วไป	สำนักปลัดฯ	๑	๒๐๐,๐๐๐		ไม่ได้รับงบประมาณ									
๓	โครงการพัฒนาประสิทธิภาพการประชาสัมพันธ์ ในชุมชน ๓.๑ โครงการปรับปรุงและบำรุงรักษาระบบ เสียงตามสาย	กองยุทธศาสตร์ฯ	๑	๑,๕๐๐,๐๐๐	๑	๑,๕๐๐,๐๐๐	๑	๑,๔๙๔,๐๐๐	๖,๐๐๐	คำบำรุงรักษา จำนวน ๓๕ ระบบ ๑๒ เดือน	๓๕ ระบบ ๙ เดือน	การประชาสัมพันธ์ ข่าวเสียงตามสายของ เทศบาลเป็นไปอย่าง มีประสิทธิภาพ	๑ ต.ค. ๒๕๖๖	๓๐ ก.ย. ๒๕๖๗	<input type="checkbox"/> ยังไม่ได้ดำเนินการ <input type="checkbox"/> อยู่ระหว่างดำเนินการ <input checked="" type="checkbox"/> ดำเนินการแล้วเสร็จ
๔	โครงการเสริมสร้างความเข้มแข็งของชุมชน ๔.๑ โครงการส่งเสริมความรู้ด้านเทคโนโลยี ดิจิทัลให้แก่ชุมชน	กองยุทธศาสตร์ฯ	๑	๓๐๐,๐๐๐	๑	๒๐๐,๐๐๐	๑	๖๗,๓๐๐	๑๓๒,๗๐๐	จัดฝึกอบรม ๑ หลักสูตร จำนวนไม่ น้อยกว่า ๖๐ คน	๑ หลักสูตร ๖๐ คน	ผู้เข้ารับการอบรมมี ความรู้ความเข้าใจเพิ่ม ขึ้น และสามารถนำไป ประยุกต์แก้ปัญหาและ พัฒนาต่อยอดได้	๑ พ.ย. ๒๕๖๖	๑๗ มี.ค. ๒๕๖๗	<input type="checkbox"/> ยังไม่ได้ดำเนินการ <input type="checkbox"/> อยู่ระหว่างดำเนินการ <input checked="" type="checkbox"/> ดำเนินการแล้วเสร็จ

ลำดับ ที่	ยุทธศาสตร์/กลยุทธ์/โครงการ/กิจกรรม	หน่วยงาน	งบประมาณ				การติดตามการใช้งบประมาณ		เป้าหมายโครงการ ประเภท/จำนวน	ผลการดำเนินงาน		ระยะเวลาการดำเนินโครงการ		ผลการดำเนินการ	
			แผน		เทศบัญญัติ		ใช้ไป	คงเหลือ		ผลผลิต (OUTPUT)	ผลลัพธ์ (OUTCOME)	วันที่เริ่มต้น	วันที่สิ้นสุด		
ยุทธศาสตร์ด้านส่งเสริมการมีส่วนร่วมของประชาชน และการประสานความร่วมมือกับทุกภาคส่วน กลยุทธ์ที่ ๒ เสริมสร้างศักยภาพในการพัฒนาชุมชน แผนงานสร้างความเข้มแข็งของชุมชน															
๑	โครงการสัมมนาเชิงปฏิบัติการระหว่างผู้บริหาร เทศบาลและคณะกรรมการชุมชน	กองสวัสดิการสังคม	๑	๒๐๐,๐๐๐	๑	๒๐๐,๐๐๐	๑	๑๐๘,๐๐๐	๙๒,๐๐๐	จัดประชุมคณะกรรมการ ชุมชนร่วมกับผู้บริหาร และหน่วยงานที่ เกี่ยวข้อง ปีละ ๖ ครั้ง	๔ ครั้ง	ผู้บริหารเทศบาลได้รับ ทราบปัญหาและความ ต้องการของประชาชน ในชุมชน	๒๘ ก.พ. ๒๕๖๗	๑๙ ก.ย. ๒๕๖๗	<input type="checkbox"/> ยังไม่ได้ดำเนินการ <input type="checkbox"/> อยู่ระหว่างดำเนินการ <input checked="" type="checkbox"/> ดำเนินการแล้วเสร็จ
๒	โครงการเสริมสร้างความเข้มแข็งของชุมชน ๒.๑ โครงการสำรวจข้อมูลชุมชน	กองสวัสดิการสังคม	๑	๑๐๐,๐๐๐	๑	๑๐๐,๐๐๐	๑	๐	๑๐๐,๐๐๐	ครัวเรือนที่ตอบแบบ สอบถามไม่ต่ำกว่า ๒,๐๐๐ ครัวเรือน	ไม่ต่ำกว่า ๒,๐๐๐ ฉบับ	ได้รับทราบข้อมูลปัญหา ความต้องการของ ประชาชนในพื้นที่	๑ มี.ค. ๒๕๖๗	๓๐ เม.ย. ๒๕๖๗	<input type="checkbox"/> ยังไม่ได้ดำเนินการ <input type="checkbox"/> อยู่ระหว่างดำเนินการ <input checked="" type="checkbox"/> ดำเนินการแล้วเสร็จ
๓.๒	โครงการพัฒนาประสิทธิภาพด้าน การพัฒนาชุมชน (แผนเปลี่ยนแปลง ครั้งที่ ๒)	กองสวัสดิการสังคม	๑	๓,๒๐๐,๐๐๐	๑	๓,๒๐๐,๐๐๐	๑	๒,๘๗๓,๑๙๒.๖๙	๓๒๖,๘๐๗.๓๑	อบรมและศึกษาดูงาน จำนวน ๑ ครั้ง	๑ ครั้ง	คณะกรรมการชุมชน ได้รับความรู้เสริมสร้าง ศักยภาพและส่งเสริม ความเข้มแข็งให้กับ ชุมชน	๑๙ ต.ค. ๒๕๖๖	๒๑ ธ.ค. ๒๕๖๖	<input type="checkbox"/> ยังไม่ได้ดำเนินการ <input type="checkbox"/> อยู่ระหว่างดำเนินการ <input checked="" type="checkbox"/> ดำเนินการแล้วเสร็จ
๓.๓	โครงการประกวดชุมชนพัฒนา	กองสวัสดิการสังคม	๑	๗๐,๐๐๐	๑	๗๐,๐๐๐		๐ ยกเลิก	๗๐,๐๐๐	-	-	-	-	-	<input checked="" type="checkbox"/> ยังไม่ได้ดำเนินการ <input type="checkbox"/> อยู่ระหว่างดำเนินการ <input type="checkbox"/> ดำเนินการแล้วเสร็จ
๓.๔	โครงการห้องสมุดชุมชน	กองสวัสดิการสังคม	๑	๑๐๐,๐๐๐	๑	๑๐๐,๐๐๐	๑	๐	๑๐๐,๐๐๐	ส่งเสริมให้ชุมชนมี ห้องสมุดประจำตำบล โดยการประชาสัมพันธ์ รับบริจาคหนังสือและ การใช้ห้องสมุด อย่างน้อยตำบลละ ๑ แห่ง	๕ แห่ง	ห้องสมุดชุมชนได้รับ การสนับสนุนหนังสือ และมีตู้หนังสือให้ ประชาชนได้ใช้บริการ	๑ มี.ค. ๒๕๖๗	๓๐ เม.ย. ๒๕๖๗	<input type="checkbox"/> ยังไม่ได้ดำเนินการ <input type="checkbox"/> อยู่ระหว่างดำเนินการ <input checked="" type="checkbox"/> ดำเนินการแล้วเสร็จ

ลำดับ ที่	ยุทธศาสตร์/กลยุทธ์/โครงการ/กิจกรรม	หน่วยงาน		งบประมาณ			การติดตามการใช้งบประมาณ		เป้าหมายโครงการ	ผลการดำเนินงาน		ระยะเวลาการดำเนินโครงการ		ผลการดำเนินการ
				แผน		เทศบัญญัติ	ใช้ไป	คงเหลือ		ประเภท/จำนวน	ผลผลิต (OUTPUT)	ผลลัพธ์ (OUTCOME)	วันที่เริ่มต้น	
๔	โครงการสนับสนุนชุมชนในการพัฒนาชุมชน	กองสวัสดิการสังคม	๑	๑๐๐,๐๐๐		ไม่ได้รับงบประมาณ								
	๔.๑ โครงการสัมมนาเชิงปฏิบัติการในการพัฒนาชุมชน	กองสวัสดิการสังคม	๑	๑๐๐,๐๐๐		ไม่ได้รับงบประมาณ								
	๔.๒ โครงการสนับสนุนงบประมาณในการพัฒนาชุมชน	กองสวัสดิการสังคม	๑	๕๐๐,๐๐๐		ไม่ได้รับงบประมาณ								
โครงการที่ตั้งงบประมาณจากรายได้เทศบาล			๑๑	๖,๔๒๐,๐๐๐	๘	๕,๕๒๐,๐๐๐	๗	๔,๕๘๓,๖๗๒.๖๙	๙๓๖,๓๒๗.๓๑					
รวมยุทธศาสตร์ด้านส่งเสริมการมีส่วนร่วมของประชาชนและการประสานความร่วมมือกับทุกภาคส่วน กลยุทธ์ที่ ๒			๑๑	๖,๔๒๐,๐๐๐	๘	๕,๕๒๐,๐๐๐	๗	๔,๕๘๓,๖๗๒.๖๙	๙๓๖,๓๒๗.๓๑					

ลำดับ ที่	ยุทธศาสตร์/กลยุทธ์/โครงการ/กิจกรรม	หน่วยงาน	งบประมาณ				การติดตามการใช้งบประมาณ		เป้าหมายโครงการ	ผลการดำเนินงาน		ระยะเวลาการดำเนินโครงการ		ผลการดำเนินการ	
			แผน		เทศบัญญัติ		ใช้ไป	คงเหลือ		ประเภท/จำนวน	ผลผลิต (OUTPUT)	ผลลัพธ์ (OUTCOME)	วันที่เริ่มต้น		วันที่สิ้นสุด
	ยุทธศาสตร์ด้านส่งเสริมการมีส่วนร่วมของประชาชน และการประสานความร่วมมือกับทุกภาคส่วน กลยุทธ์ที่ ๓ ประสานความร่วมมือและส่งเสริมสนับสนุน กิจกรรมอันเป็นสาธารณประโยชน์ของทุกภาคส่วน แผนงานบริหารงานทั่วไป														
๑	โครงการจัดกิจกรรมตามนโยบายของ หน่วยงานภาครัฐ (แผนเปลี่ยนแปลง ครั้งที่ ๓)	สำนักปลัดฯ	๑	๕,๐๐๐,๐๐๐	๑	๔,๐๐๐,๐๐๐ <i>๑,๐๐๐,๐๐๐ โอนเพิ่ม</i>	๑	๓,๙๐๕,๑๒๕	๑,๐๙๔,๘๗๕	ประชาชนจำนวน ๗ กิจกรรม	๗ กิจกรรม	ประชาชนในพื้นที่ ได้รับประโยชน์จาก กิจกรรมดังกล่าว	๑ ต.ค. ๒๕๖๖	๓๐ ก.ย. ๒๕๖๗	<input type="checkbox"/> ยังไม่ได้ดำเนินการ <input type="checkbox"/> อยู่ระหว่างดำเนินการ <input checked="" type="checkbox"/> ดำเนินการแล้วเสร็จ
๒	โครงการจัดตั้งและพัฒนาเครือข่ายชุมชน ๒.๑ โครงการอบรมและพัฒนาเครือข่าย เกษตรกรสวนทุเรียนนนท์	กองยุทธศาสตร์ฯ	๑	๑๕๐,๐๐๐	๑	๔๐,๐๐๐	๑	๑๔,๙๑๙	๒๕,๐๘๑	จัดอบรมให้แก่เครือข่าย เกษตรกรและผู้ที่เกี่ยวข้อง ๔๕ คน	๔๕ คน-	ผู้เข้าอบรมมีความรู้เรื่อง ทุเรียนนนท์และความ หลากหลายทางชีวภาพ	๑๒ มี.ค. ๒๕๖๗	๒๕ เม.ย. ๒๕๖๗	<input type="checkbox"/> ยังไม่ได้ดำเนินการ <input type="checkbox"/> อยู่ระหว่างดำเนินการ <input checked="" type="checkbox"/> ดำเนินการแล้วเสร็จ
	๒.๒ โครงการอบรมพัฒนาเครือข่ายประชาสัมพันธ์ ในชุมชน	กองยุทธศาสตร์ฯ	๑	๒๐๐,๐๐๐	๑	๒๐๐,๐๐๐	๑	๑๘๙,๗๕๐	๑๐,๒๕๐	จัดอบรมแก่ผู้นำชุมชน และผู้ประกาศเสียง ตามสาย ๑๓๐ คน	๑๓๐ คน	จัดอบรมแก่ผู้นำชุมชน และผู้ประกาศเสียง ตามสายได้รับความรู้ และวิธีการสื่อสาร สามารถนำไปประชา สัมพันธ์ในชุมชนได้ อย่างมีประสิทธิภาพ	๒๓ พ.ย. ๒๕๖๖	๑๕ ธ.ค. ๒๕๖๖	<input type="checkbox"/> ยังไม่ได้ดำเนินการ <input type="checkbox"/> อยู่ระหว่างดำเนินการ <input checked="" type="checkbox"/> ดำเนินการแล้วเสร็จ
	โครงการที่ตั้งงบประมาณจากรายได้เทศบาล		๓	๕,๓๕๐,๐๐๐	๓	๕,๒๔๐,๐๐๐	๓	๔,๑๐๙,๗๙๔	๑,๑๓๐,๒๐๖						
	รวมยุทธศาสตร์ด้านส่งเสริมการมีส่วนร่วมของประชาชนและการประสาน ความร่วมมือกับทุกภาคส่วน กลยุทธ์ที่ ๓		๓	๕,๓๕๐,๐๐๐	๓	๕,๒๔๐,๐๐๐	๓	๔,๑๐๙,๗๙๔	๑,๑๓๐,๒๐๖						
	โครงการที่ตั้งงบประมาณจากรายได้เทศบาล		๑๗	๑๖,๒๘๐,๐๐๐	๑๓	๑๔,๗๗๐,๐๐๐	๑๒	๑๒,๖๐๙,๒๔๙.๐๔	๒,๑๖๐,๗๕๐.๙๖						
	รวมยุทธศาสตร์ด้านส่งเสริมการมีส่วนร่วมของประชาชนและการประสาน ความร่วมมือกับทุกภาคส่วน กลยุทธ์ที่ ๑ - ๓		๑๗	๑๖,๒๘๐,๐๐๐	๑๓	๑๔,๗๗๐,๐๐๐	๑๒	๑๒,๖๐๙,๒๔๙.๐๔	๒,๑๖๐,๗๕๐.๙๖						

ลำดับ ที่	ยุทธศาสตร์/กลยุทธ์/โครงการ/กิจกรรม	หน่วยงาน	งบประมาณ				การติดตามการใช้งบประมาณ		เป้าหมายโครงการ ประเภท/จำนวน	ผลการดำเนินงาน		ระยะเวลาการดำเนินโครงการ		ผลการดำเนินการ	
			แผน		เทศบัญญัติ		ใช้ไป	คงเหลือ		ผลผลิต (OUTPUT)	ผลลัพธ์ (OUTCOME)	วันที่เริ่มต้น	วันที่สิ้นสุด		
ยุทธศาสตร์ด้านการบริหารและการบริการ															
กลยุทธ์ที่ ๑ ส่งเสริมและพัฒนาการบริหารและการปฏิบัติงานตามหลักธรรมาภิบาล															
แผนงานบริหารงานทั่วไป															
๑	โครงการบริหารจัดการบ้านเมืองที่ดี และพัฒนาองค์กร	กองยุทธศาสตร์ฯ	๑	๓๕๐,๐๐๐	๑	๓๕๐,๐๐๐	๑	๓๔๙,๘๙๐	๑๑๐	จัดนิทรรศการ ๑ นิทรรศการ ผู้เข้าชม ไม่น้อยกว่า ๑๐๐ คน	๑ นิทรรศการ ผู้เข้าชม ไม่น้อยกว่า ๑๐๐ คน	ผู้เข้าชมนิทรรศการ ได้รับความรู้ ความ เข้าใจสามารถนำมา ปรับใช้ในชีวิต ประจำวัน	๑๖ ส.ค. ๒๕๖๗	๓๐ ส.ค. ๒๕๖๗	<input type="checkbox"/> ยังไม่ได้ดำเนินการ <input type="checkbox"/> อยู่ระหว่างดำเนินการ <input checked="" type="checkbox"/> ดำเนินการแล้วเสร็จ
	๑.๑ โครงการบริหารจัดการบ้านเมืองที่ดี	กองยุทธศาสตร์ฯ	๑	๓๕๐,๐๐๐	๑	๓๕๐,๐๐๐	๑	๓๔๙,๘๙๐	๑๑๐	จัดนิทรรศการ ๑ นิทรรศการ ผู้เข้าชม ไม่น้อยกว่า ๑๐๐ คน	๑ นิทรรศการ ผู้เข้าชม ไม่น้อยกว่า ๑๐๐ คน	ผู้เข้าชมนิทรรศการ ได้รับความรู้ ความ เข้าใจสามารถนำมา ปรับใช้ในชีวิต ประจำวัน	๑๖ ส.ค. ๒๕๖๗	๓๐ ส.ค. ๒๕๖๗	<input type="checkbox"/> ยังไม่ได้ดำเนินการ <input type="checkbox"/> อยู่ระหว่างดำเนินการ <input checked="" type="checkbox"/> ดำเนินการแล้วเสร็จ
	๑.๒ โครงการจัดทำและปรับปรุงระบบ ควบคุมภายใน	สำนักปลัดฯ	๑	๒๐,๐๐๐		ไม่ได้รับงบประมาณ									
๒	โครงการพัฒนาประสิทธิภาพการดำเนินการ ซื้อร้องเรียน	สำนักปลัดฯ	๑	๔๐๐,๐๐๐	๑	๔๐๐,๐๐๐	๑	๒๔,๖๐๐	๓๗๕,๔๐๐	จัดอบรมคณะกรรมการ ศูนย์ดำรงธรรม ๑ ครั้ง	๑ ครั้ง	ผู้เข้าอบรมมีความรู้ ความเข้าใจสามารถ นำไปใช้ประโยชน์ได้	๑ ส.ค. ๒๕๖๗	๓๐ ก.ย. ๒๕๖๗	<input type="checkbox"/> ยังไม่ได้ดำเนินการ <input type="checkbox"/> อยู่ระหว่างดำเนินการ <input checked="" type="checkbox"/> ดำเนินการแล้วเสร็จ
	๒.๑ โครงการพัฒนาศูนย์ดำรงธรรมเทศบาล นครปากเกร็ด	สำนักปลัดฯ	๑	๔๐๐,๐๐๐	๑	๔๐๐,๐๐๐	๑	๒๔,๖๐๐	๓๗๕,๔๐๐	จัดอบรมคณะกรรมการ ศูนย์ดำรงธรรม ๑ ครั้ง	๑ ครั้ง	ผู้เข้าอบรมมีความรู้ ความเข้าใจสามารถ นำไปใช้ประโยชน์ได้	๑ ส.ค. ๒๕๖๗	๓๐ ก.ย. ๒๕๖๗	<input type="checkbox"/> ยังไม่ได้ดำเนินการ <input type="checkbox"/> อยู่ระหว่างดำเนินการ <input checked="" type="checkbox"/> ดำเนินการแล้วเสร็จ

ลำดับ ที่	ยุทธศาสตร์/กลยุทธ์/โครงการ/กิจกรรม	หน่วยงาน	งบประมาณ				การติดตามการใช้งบประมาณ		เป้าหมายโครงการ ประเภท/จำนวน	ผลการดำเนินงาน		ระยะเวลาการดำเนินโครงการ		ผลการดำเนินการ	
			แผน		เทศบัญญัติ		ใช้ไป	คงเหลือ		ผลผลิต (OUTPUT)	ผลลัพธ์ (OUTCOME)	วันที่เริ่มต้น	วันที่สิ้นสุด		
๓	โครงการจัดทำแผนพัฒนาเทศบาลนครปากเกร็ดและติดตามประเมินผล ๓.๑ โครงการประชาคมท้องถิ่น	กองยุทธศาสตร์ฯ	๑	๒๐๐,๐๐๐	๑	๑๐๐,๐๐๐	๑	๓๑,๕๑๐	๖๘,๔๙๐	ผู้เข้าร่วมประชาคมท้องถิ่น จำนวนไม่น้อยกว่า ๒๐๐ คน	๒๐๐ คน	เทศบาลรับทราบปัญหาความต้องการจากประชาชน	๑ พ.ค. ๒๕๖๗	๒๗ มิ.ย. ๒๕๖๗	<input type="checkbox"/> ยังไม่ได้ดำเนินการ <input type="checkbox"/> อยู่ระหว่างดำเนินการ <input checked="" type="checkbox"/> ดำเนินการแล้วเสร็จ
	๓.๒ โครงการจัดทำแผนพัฒนาเทศบาลนครปากเกร็ด	กองยุทธศาสตร์ฯ	๑	๓๐๐,๐๐๐	๑	๓๐๐,๐๐๐	๑	๑๒๓,๒๖๔	๑๗๖,๗๓๖	- แผนดำเนินงานปี ๒๕๖๗ ๓๐๐ เล่ม - เปลี่ยนแปลงแผนพัฒนาฯ ครั้งที่ ๓/๖๖ และ ครั้งที่ ๑/๖๗ ๖๐๐ เล่ม - แก้ไขแผนพัฒนาฯ ครั้งที่ ๑ - ๓/๖๗ ๗๕๐ ฉบับ - แก้ไขแผนดำเนินงาน ครั้งที่ ๑ - ๖/๖๗ ๑,๕๐๐ เล่ม	- ๓๐๐ เล่ม - ๖๐๐ เล่ม - ๗๕๐ ฉบับ - ๑๕๐๐ เล่ม	เทศบาลมีแผนพัฒนาเป็นแนวทางในการพัฒนาและเป็นกรอบในการจัดสรรงบประมาณและการดำเนินงาน	๑ ต.ค. ๒๕๖๖	๓๐ ก.ย. ๒๕๖๗	<input type="checkbox"/> ยังไม่ได้ดำเนินการ <input type="checkbox"/> อยู่ระหว่างดำเนินการ <input checked="" type="checkbox"/> ดำเนินการแล้วเสร็จ

ลำดับ ที่	ยุทธศาสตร์/กลยุทธ์/โครงการ/กิจกรรม	หน่วยงาน		งบประมาณ				การติดตามการใช้งบประมาณ		เป้าหมายโครงการ	ผลการดำเนินงาน		ระยะเวลาการดำเนินโครงการ		ผลการดำเนินการ
				แผน		เทศบัญญัติ		ใช้ไป	คงเหลือ		ประเภท/จำนวน	ผลผลิต (OUTPUT)	ผลลัพธ์ (OUTCOME)	วันที่เริ่มต้น	
๓.๓	โครงการติดตามและประเมินผลการทำงานตามแผนพัฒนา	กองยุทธศาสตร์ฯ	๑	๗๐,๐๐๐	๑	๕๐,๐๐๐	๑	๓๗,๖๗๕	๑๒,๓๒๕	- รายงานผลการศึกษ จำนวน ๑๓๐ เล่ม - รายงานผลการ ติดตามฯ จำนวน ๑๕๕ เล่ม	-๑๓๐ เล่ม -๑๕๕ เล่ม	มีรายงานแสดงผลการ ดำเนินงานประจำปี	๑ ต.ค. ๒๕๖๖	๓๑ ธ.ค. ๒๕๖๖	<input type="checkbox"/> ยังไม่ได้ดำเนินการ <input type="checkbox"/> อยู่ระหว่างดำเนินการ <input checked="" type="checkbox"/> ดำเนินการแล้วเสร็จ
๓.๔	โครงการสำรวจความพึงพอใจของผู้รับ บริการต่อการให้บริการของเทศบาล	กองยุทธศาสตร์ฯ	๑	๕๐๐,๐๐๐	๑	๕๐๐,๐๐๐	๑	๒๘๘,๐๐๐	๒๑๒,๐๐๐	สำรวจความพึงพอใจ ๔ กิจกรรม	๔ กิจกรรม	นำความคิดเห็น ข้อเสนอแนะของ ประชาชนไปพัฒนา ปรับปรุงให้งานที่ สำรวจออกมาตรงกับ ความต้องการ	๑๗ มิ.ย. ๒๕๖๗	๑๕ ต.ค. ๒๕๖๗	<input type="checkbox"/> ยังไม่ได้ดำเนินการ <input type="checkbox"/> อยู่ระหว่างดำเนินการ <input checked="" type="checkbox"/> ดำเนินการแล้วเสร็จ
๓.๕	โครงการจัดทำแผนพัฒนาสวนสมเด็จพระศรีนครินทร์ นนทบุรี (แผนเปลี่ยนแปลง ครั้งที่ ๒) (แผนแก้ไข ครั้งที่ ๒/๖๖)	กองยุทธศาสตร์ฯ	๑	๒๐,๐๐๐	๑	๒๐,๐๐๐	๑	๑๙,๗๔๑.๕๐	๒๕๘.๕๐	- จัดทำเล่มแผนพัฒนา สวนสมเด็จพระฯ ๕๐ เล่ม - จัดทำรายงานผล การดำเนินงาน ๕๕ เล่ม	- ๕๐ เล่ม - ๕๕ เล่ม	สวนสมเด็จพระฯ มีแผน พัฒนาสำหรับเป็น แนวทางการดำเนิน การ	๘ พ.ค. ๒๕๖๗	๖ มิ.ย. ๒๕๖๗	<input type="checkbox"/> ยังไม่ได้ดำเนินการ <input type="checkbox"/> อยู่ระหว่างดำเนินการ <input checked="" type="checkbox"/> ดำเนินการแล้วเสร็จ
๔	โครงการจัดทำปรับปรุงและรวบรวมเทศบัญญัติ ระเบียบและข้อกำหนด														
๔.๑	โครงการจัดทำเทศบัญญัติงบประมาณ รายจ่าย	กองยุทธศาสตร์ฯ	๑	๑๕๐,๐๐๐	๑	๑๕๐,๐๐๐	๑	๗๖,๓๐๐	๗๓,๗๐๐	จัดทำเทศบัญญัติ จำนวน ๑๔๐ เล่ม	๑๔๐ เล่ม	เพื่อใช้เป็นกรอบ แนวทางในการบริหาร งบประมาณและส่วน ราชการใช้เบิกจ่าย เป็นงบประมาณ	๑ ต.ค. ๒๕๖๖	๑๗ ต.ค. ๒๕๖๖	<input type="checkbox"/> ยังไม่ได้ดำเนินการ <input type="checkbox"/> อยู่ระหว่างดำเนินการ <input checked="" type="checkbox"/> ดำเนินการแล้วเสร็จ
๔.๒	โครงการจัดทำปรับปรุงและรวบรวม เทศบัญญัติ ระเบียบและข้อกำหนด	สำนักปลัดฯ	๑	๑๐๐,๐๐๐		ไม่ได้รับงบประมาณ									
โครงการที่ตั้งงบประมาณจากรายได้เทศบาล			๑๐	๒,๑๑๐,๐๐๐	๘	๑,๘๗๐,๐๐๐	๘	๙๕๐,๙๘๐.๕๐	๙๑๙,๐๑๙.๕๐						
รวมยุทธศาสตร์ ด้านการบริหารและการบริการ กลยุทธ์ที่ ๑			๑๐	๒,๑๑๐,๐๐๐	๘	๑,๘๗๐,๐๐๐	๘	๙๕๐,๙๘๐.๕๐	๙๑๙,๐๑๙.๕๐						

ลำดับ ที่	ยุทธศาสตร์/กลยุทธ์/โครงการ/กิจกรรม	หน่วยงาน	งบประมาณ				การติดตามการใช้งบประมาณ		เป้าหมายโครงการ	ผลการดำเนินงาน		ระยะเวลาการดำเนินโครงการ		ผลการดำเนินการ	
			แผน		เทศบัญญัติ		ใช้ไป	คงเหลือ		ประเภท/จำนวน	ผลผลิต (OUTPUT)	ผลลัพธ์ (OUTCOME)	วันที่เริ่มต้น		วันที่สิ้นสุด
ยุทธศาสตร์ด้านการบริหารและการบริการ กลยุทธ์ที่ ๒ พัฒนาและปรับปรุงระบบปฏิบัติการและ การให้บริการแก่ประชาชน แผนงานบริหารงานทั่วไป															
๑	โครงการพัฒนาและปรับปรุงระบบคอมพิวเตอร์และเครือข่ายสารสนเทศ ๑.๑ โครงการบำรุงรักษาระบบเครือข่ายคอมพิวเตอร์และอุปกรณ์คอมพิวเตอร์ (แผนเปลี่ยนแปลง ฉบับที่ ๑)	กองยุทธศาสตร์ฯ	๑	๑,๓๐๐,๐๐๐	๑	๑,๔๐๐,๐๐๐	๑	๑,๓๕๙,๑๐๒	๔๐,๘๙๘	ค่าจ้างเหมาบริการจำนวน ๑๒ เดือน	๑๒ เดือน	ระบบคอมพิวเตอร์ระบบเครือข่ายและอุปกรณ์พร้อมใช้งานต่อเนื่อง	๑ ต.ค. ๒๕๖๖	๓๐ ก.ย. ๒๕๖๗	<input type="checkbox"/> ยังไม่ได้ดำเนินการ <input type="checkbox"/> อยู่ระหว่างดำเนินการ <input checked="" type="checkbox"/> ดำเนินการแล้วเสร็จ
	๑.๒ โครงการพัฒนาและปรับปรุง WEBSITE เทศบาลนครปากเกร็ด www.pakkretcity.go.th	กองยุทธศาสตร์ฯ	๑	๕๐,๐๐๐	๑	๕๐,๐๐๐	๑	๔๙,๗๕๕	๒๔๕	ปรับปรุง WEBSITE ๑ ครั้ง	๑ ครั้ง	- WEBSITE มีความทันสมัยน่าสนใจและมีพื้นที่เก็บข้อมูลเพียงพอ - ประชาชนมีช่องทางในการรับรู้ข้อมูลได้อย่างครบถ้วน	๑๒ ธ.ค. ๒๕๖๖	๑๒ ม.ค. ๒๕๖๗	<input type="checkbox"/> ยังไม่ได้ดำเนินการ <input type="checkbox"/> อยู่ระหว่างดำเนินการ <input checked="" type="checkbox"/> ดำเนินการแล้วเสร็จ
	๑.๓ โครงการพัฒนาและปรับปรุง INTERNET จัดให้มีระบบอินเทอร์เน็ตและระบบเชื่อมต่ออินเทอร์เน็ตแบบองค์กร (แผนเปลี่ยนแปลง ฉบับที่ ๑)	กองยุทธศาสตร์ฯ	๑	๑,๐๐๐,๐๐๐	๑	๑,๐๐๐,๐๐๐	๑	๗๘๕,๘๐๕.๒๔	๒๑๔,๑๙๔.๗๖	ค่าจ้างเหมาบริการจำนวน ๑๒ เดือน	๑๒ เดือน	ระบบอินเทอร์เน็ตและระบบเชื่อมต่ออินเทอร์เน็ตแบบองค์กรพร้อมใช้งานต่อเนื่อง	๑ ต.ค. ๒๕๖๖	๓๐ ก.ย. ๒๕๖๗	<input type="checkbox"/> ยังไม่ได้ดำเนินการ <input type="checkbox"/> อยู่ระหว่างดำเนินการ <input checked="" type="checkbox"/> ดำเนินการแล้วเสร็จ
	๑.๔ โครงการพัฒนาและปรับปรุงระบบเทคโนโลยีสารสนเทศตามแผนแม่บทเทคโนโลยีสารสนเทศและการสื่อสาร	กองยุทธศาสตร์ฯ	๑	๕๕๐,๐๐๐	๑	๕๒๐,๐๐๐	๑	๐	๕๒๐,๐๐๐	พัฒนาระบบเทคโนโลยีฯ ไม่น้อยกว่า ๑ ระบบ	๒ ระบบ	จัดทำระบบวันลา ระบบจองห้องประชุม	๑ ต.ค. ๒๕๖๖	๓๐ ก.ย. ๒๕๖๗	<input type="checkbox"/> ยังไม่ได้ดำเนินการ <input type="checkbox"/> อยู่ระหว่างดำเนินการ <input checked="" type="checkbox"/> ดำเนินการแล้วเสร็จ
	๑.๕ โครงการพัฒนาและปรับปรุงระบบคอมพิวเตอร์และเครือข่ายสารสนเทศ (แผนแก้ไข ครั้งที่ ๗/๖๖)	กองยุทธศาสตร์ฯ	๑	๑,๐๐๐,๐๐๐	๑	๒๐๐,๐๐๐	๑	๒๐๐,๐๐๐	๐	พัฒนาปรับปรุง ๑ ครั้ง	๑ ครั้ง	ระบบเครือข่ายรองรับจำนวนเครื่องคอมพิวเตอร์ในเทศบาลที่เพิ่มขึ้นได้อย่างมีประสิทธิภาพ	๕ ก.พ. ๒๕๖๗	๔ เม.ย. ๒๕๖๗	<input type="checkbox"/> ยังไม่ได้ดำเนินการ <input type="checkbox"/> อยู่ระหว่างดำเนินการ <input checked="" type="checkbox"/> ดำเนินการแล้วเสร็จ

ลำดับ ที่	ยุทธศาสตร์/กลยุทธ์/โครงการ/กิจกรรม	หน่วยงาน		งบประมาณ				การติดตามการใช้งบประมาณ		เป้าหมายโครงการ ประเภท/จำนวน	ผลการดำเนินงาน		ระยะเวลาการดำเนินโครงการ		ผลการดำเนินการ
				แผน		เทศบัญญัติ		ใช้ไป	คงเหลือ		ผลผลิต (OUTPUT)	ผลลัพธ์ (OUTCOME)	วันที่เริ่มต้น	วันที่สิ้นสุด	
๒	โครงการพัฒนาประสิทธิภาพการจัดเก็บรายได้ ๒.๑ โครงการจัดให้บริการประชาชนที่มา เสียภาษี	สำนักคลัง	๑	๗๐,๐๐๐	๑	๗๐,๐๐๐	๑	๓๐,๐๐๐	๔๐,๐๐๐	บริการประชาชนที่เสีย ชำระภาษี ๑๐,๐๐๐ราย	๑๐,๐๐๐ ราย	ประชาชนผู้มีหน้าที่ เสียภาษีและผู้สนใจ ประทับใจในการให้ บริการของเทศบาล	๑ ต.ค. ๒๕๖๖	๓๐ เม.ย. ๒๕๖๗	<input type="checkbox"/> ยังไม่ได้ดำเนินการ <input type="checkbox"/> อยู่ระหว่างดำเนินการ <input checked="" type="checkbox"/> ดำเนินการแล้วเสร็จ
	๒.๒ โครงการเผยแพร่ให้ความรู้เกี่ยวกับ การจัดเก็บรายได้ของเทศบาล	สำนักคลัง	๑	๔๕๐,๐๐๐	๑	๓๐๐,๐๐๐	๑	๑๗๓,๓๔๐	๑๒๖,๖๖๐	จัดทำป้ายสติ๊กเกอร์ ค่าธรรมเนียมเก็บขน มูลฝอย ๑ งาน	๑ งาน	ประชาชนได้รับความรู้ เกี่ยวกับการจัดเก็บค่า ธรรมเนียมมูลฝอย	๑ ม.ค. ๒๕๖๗	๓๐ ก.ย. ๒๕๖๗	<input type="checkbox"/> ยังไม่ได้ดำเนินการ <input type="checkbox"/> อยู่ระหว่างดำเนินการ <input checked="" type="checkbox"/> ดำเนินการแล้วเสร็จ
	๒.๓ โครงการประชาสัมพันธ์ให้ความรู้ เกี่ยวกับการจดทะเบียนพาณิชย์	สำนักคลัง	๑	๑๐๐,๐๐๐	๑	๖๐,๐๐๐	๑	๕๔,๐๐๐	๖,๐๐๐	- คู่มือประชาสัมพันธ์ ๕๐๐ เล่ม - แผ่นพับประชา สัมพันธ์ ๑,๐๐๐ เล่ม	- ๕๐๐ เล่ม -๑,๐๐๐ เล่ม	ประชาชนได้รับความรู้ เกี่ยวกับการจดทะเบียน พาณิชย์ ระเบียบ และข้อกำหนด	๑ ต.ค. ๒๕๖๖	๓๐ ก.ย. ๒๕๖๗	<input type="checkbox"/> ยังไม่ได้ดำเนินการ <input type="checkbox"/> อยู่ระหว่างดำเนินการ <input checked="" type="checkbox"/> ดำเนินการแล้วเสร็จ
๓	โครงการพัฒนาระบบการบริการ ทะเบียนราษฎรและบัตรประจำตัวประชาชน														
	๓.๑ โครงการพัฒนาระบบการให้บริการ และนัดหมายออนไลน์ของสำนักทะเบียน ท้องถิ่นเทศบาลนครปากเกร็ด	กองทะเบียนราษฎรฯ	๑	๒๐,๐๐๐	๑	๒๐,๐๐๐	๑	๑๙,๗๙๕	๒๐๕	ปรับปรุงหรือพัฒนา โปรแกรมปีละ ไม่น้อยกว่า ๑ ครั้ง	๑ ครั้ง	ประชาชนได้รับบริการ อย่างทั่วถึง	๑ ม.ค. ๒๕๖๖	๓๑ ส.ค. ๒๕๖๗	<input type="checkbox"/> ยังไม่ได้ดำเนินการ <input type="checkbox"/> อยู่ระหว่างดำเนินการ <input checked="" type="checkbox"/> ดำเนินการแล้วเสร็จ
	๓.๒ โครงการการให้บริการทำบัตรประจำตัว ประชาชนเด็กที่มีอายุตั้งแต่ ๗ ปีบริบูรณ์ขึ้นไป ในสถานศึกษา	กองทะเบียนราษฎรฯ	๑	๕๐,๐๐๐	๑	๕๐,๐๐๐	๑	๐	๕๐,๐๐๐	ออกให้บริการปีละ ไม่น้อยกว่า ๑ ครั้ง	๔ ครั้ง ๙๐ ราย	เด็กที่มีอายุตั้งแต่ ๗ ปี บริบูรณ์ขึ้นไปในสถาน ศึกษาได้รับความสะดวก	๑ ต.ค. ๒๕๖๖	๓๐ ก.ย. ๒๕๖๗	<input type="checkbox"/> ยังไม่ได้ดำเนินการ <input type="checkbox"/> อยู่ระหว่างดำเนินการ <input checked="" type="checkbox"/> ดำเนินการแล้วเสร็จ

ลำดับ ที่	ยุทธศาสตร์/กลยุทธ์/โครงการ/กิจกรรม	หน่วยงาน	งบประมาณ				การติดตามการใช้งบประมาณ		เป้าหมายโครงการ	ผลการดำเนินงาน		ระยะเวลาการดำเนินโครงการ		ผลการดำเนินการ	
			แผน		เทศบัญญัติ		ใช้ไป	คงเหลือ		ประเภท/จำนวน	ผลผลิต (OUTPUT)	ผลลัพธ์ (OUTCOME)	วันที่เริ่มต้น		วันที่สิ้นสุด
๔	๓.๓ โครงการการให้บริการทำบัตรประจำตัวประชาชนนอกสถานที่ให้แก่กลุ่มผู้เปราะบาง	กองทะเบียนราษฎรฯ	๑	๕๐,๐๐๐	๑	๕๐,๐๐๐	๑	๐	๕๐,๐๐๐	ออกให้บริการอย่างน้อย ๑๐ ราย/ปี	๓ ครั้ง ๓๖ ราย	กลุ่มผู้เปราะบาง ได้รับความสะดวกในการบริการ	๑ ต.ค. ๒๕๖๖	๓๐ ก.ย. ๒๕๖๗	<input type="checkbox"/> ยังไม่ได้ดำเนินการ <input type="checkbox"/> อยู่ระหว่างดำเนินการ <input checked="" type="checkbox"/> ดำเนินการแล้วเสร็จ
	๓.๔ โครงการบริการงานทะเบียนราษฎรและบัตรประจำตัวประชาชนเคลื่อนที่	กองทะเบียนราษฎรฯ	๑	๑๐๐,๐๐๐	๑	๑๐๐,๐๐๐	๑	๐	๑๐๐,๐๐๐	ออกให้บริการปีละไม่น้อยกว่า ๑๐ ครั้ง	๒๘ ครั้ง ๕๐ ราย	ประชาชนได้รับบริการอย่างทั่วถึง	๑ ต.ค. ๒๕๖๖	๓๐ ก.ย. ๒๕๖๗	<input type="checkbox"/> ยังไม่ได้ดำเนินการ <input type="checkbox"/> อยู่ระหว่างดำเนินการ <input checked="" type="checkbox"/> ดำเนินการแล้วเสร็จ
	๔.๑ โครงการเทศบาลเคลื่อนที่	สำนักปลัดฯ	๑	๑๐๐,๐๐๐	๑	๑๐๐,๐๐๐	๑	๐ ยกเลิก	๑๐๐,๐๐๐	-	-	-	-	-	<input checked="" type="checkbox"/> ยังไม่ได้ดำเนินการ <input type="checkbox"/> อยู่ระหว่างดำเนินการ <input type="checkbox"/> ดำเนินการแล้วเสร็จ
	๔.๒ โครงการบำรุงรักษาระบบจัดเก็บค่าธรรมเนียมจอดยานยนต์ลานจอดรถใต้สะพานพระราม ๔	สำนักคลัง	๑	๘๐๐,๐๐๐	๑	๘๐๐,๐๐๐	๑	๗๙๐,๐๐๐	๑๐,๐๐๐	ดูแลระบบ ๑๒ ครั้ง/ปี	๑๒ ครั้ง	การจัดเก็บค่าธรรมเนียมและการให้บริการเป็นไปอย่างมีประสิทธิภาพ	๑ ต.ค. ๒๕๖๖	๓๐ ก.ย. ๒๕๖๗	<input type="checkbox"/> ยังไม่ได้ดำเนินการ <input type="checkbox"/> อยู่ระหว่างดำเนินการ <input checked="" type="checkbox"/> ดำเนินการแล้วเสร็จ
	๔.๓ โครงการจ้างเหมาดูแลบำรุงรักษาระบบสารสนเทศแผนที่ภาษีและทะเบียนทรัพย์สินและอุปกรณ์เครือข่ายคอมพิวเตอร์	สำนักคลัง	๑	๕๐๐,๐๐๐	๑	๕๐๐,๐๐๐	๑	๔๘๐,๐๐๐	๒๐,๐๐๐	ดูแลระบบ ๑๒ ครั้ง/ปี	๑๒ ครั้ง	ระบบสารสนเทศสามารถรับรองข้อมูลและกู้คืนข้อมูลระบบได้ และสามารถให้บริการข้อมูลได้อย่างรวดเร็วและถูกต้อง	๑ ต.ค. ๒๕๖๖	๓๐ ก.ย. ๒๕๖๗	<input type="checkbox"/> ยังไม่ได้ดำเนินการ <input type="checkbox"/> อยู่ระหว่างดำเนินการ <input checked="" type="checkbox"/> ดำเนินการแล้วเสร็จ
	๔.๔ โครงการจัดซื้ออากาศยานไร้คนขับ (โดรน) (แผนเพิ่มเติม ครั้งที่ ๑)	สำนักช่าง	๑	๒๑๗,๐๐๐	๑	๒๑๗,๐๐๐	๑	๐ ยกเลิก	๒๑๗,๐๐๐	-	-	-	-	-	<input checked="" type="checkbox"/> ยังไม่ได้ดำเนินการ <input type="checkbox"/> อยู่ระหว่างดำเนินการ <input type="checkbox"/> ดำเนินการแล้วเสร็จ
	๔.๕ โครงการเช่าระบบกล้องโทรทัศน์วงจรปิด (CCTV) บริเวณลานจอดรถใต้สะพานพระราม ๔ (แผนเพิ่มเติม ครั้งที่ ๑)	สำนักคลัง	๑	๔๐๐,๐๐๐	๑	๔๐๐,๐๐๐	๑	๐ ยกเลิก	๔๐๐,๐๐๐	-	-	-	-	-	<input checked="" type="checkbox"/> ยังไม่ได้ดำเนินการ <input type="checkbox"/> อยู่ระหว่างดำเนินการ <input type="checkbox"/> ดำเนินการแล้วเสร็จ

ลำดับ ที่	ยุทธศาสตร์/กลยุทธ์/โครงการ/กิจกรรม	หน่วยงาน		งบประมาณ				การติดตามการใช้งบประมาณ		เป้าหมายโครงการ	ผลการดำเนินงาน		ระยะเวลาการดำเนินโครงการ		ผลการดำเนินการ
				แผน		เทศบัญญัติ		ใช้ไป	คงเหลือ		ประเภท/จำนวน	ผลผลิต (OUTPUT)	ผลลัพธ์ (OUTCOME)	วันที่เริ่มต้น	
๕	โครงการพัฒนาและปรับปรุงสถานที่ปฏิบัติงาน ๕.๑ โครงการบำรุงรักษาและปรับปรุงที่ดิน สิ่งก่อสร้างในความรับผิดชอบของสำนักคลัง (แผนเปลี่ยนแปลง ครั้งที่ ๒)	สำนักคลัง	๑	๑๐๐,๐๐๐	๑	๑๐๐,๐๐๐	๑	๐	๑๐๐,๐๐๐	ดำเนินการดูแลรักษา ที่ดินสิ่งก่อสร้าง ให้มี สภาพพร้อมใช้งานและ ให้บริการประชาชน อย่างน้อยปีละ ๒ ครั้ง	๒ ครั้ง	ทรัพย์สินที่อยู่ในความ รับผิดชอบของสำนัก คลัง มีสภาพพร้อม ใช้งานได้ตามปกติ	๑ ต.ค. ๒๕๖๖	๓๐ ก.ย. ๒๕๖๗	<input type="checkbox"/> ยังไม่ได้ดำเนินการ <input type="checkbox"/> อยู่ระหว่างดำเนินการ <input checked="" type="checkbox"/> ดำเนินการแล้วเสร็จ
	๕.๒ โครงการบำรุงรักษาและปรับปรุงที่ดิน สิ่งก่อสร้างในความรับผิดชอบของสำนักปลัดเทศบาล (แผนเปลี่ยนแปลง ครั้งที่ ๒)	สำนักปลัดฯ	๑	๔,๐๐๐,๐๐๐	๑	๓,๐๐๐,๐๐๐	๑	๑,๑๖๙,๒๖๕.๗๐	๑,๘๓๐,๗๓๔.๓๐	บำรุงรักษาและปรับปรุง ที่ดินสิ่งก่อสร้าง ๓ ครั้ง	๓ ครั้ง	มีพื้นที่ปฏิบัติงานและ ให้บริการได้มีประสิทธิภาพ ประชาชนได้รับความ สะดวกมากขึ้น	๑ ต.ค. ๒๕๖๖	๓๐ ก.ย. ๒๕๖๗	<input type="checkbox"/> ยังไม่ได้ดำเนินการ <input type="checkbox"/> อยู่ระหว่างดำเนินการ <input checked="" type="checkbox"/> ดำเนินการแล้วเสร็จ
	๕.๓ โครงการจัดระบบควบคุมดูแลอาคาร สำนักงานเทศบาลนครปากเกร็ดและศูนย์บริการ	สำนักปลัดฯ	๑	๑๑,๐๐๐,๐๐๐	๑	๑๑,๐๐๐,๐๐๐	๑	๑๐,๐๕๓,๘๑๔.๕๖	๙๔๖,๑๘๕.๔๔	ค่าจ้างเหมา จำนวน ๗ ระบบ	๗ ระบบ	อาคารสำนักงานมี ความสะอาด สวยงาม และปลอดภัย	๑๕ พ.ย. ๒๕๖๖	๓๐ ก.ย. ๒๕๖๗	<input type="checkbox"/> ยังไม่ได้ดำเนินการ <input type="checkbox"/> อยู่ระหว่างดำเนินการ <input checked="" type="checkbox"/> ดำเนินการแล้วเสร็จ
	๕.๔ โครงการบำรุงรักษาและปรับปรุงที่ดิน สิ่งก่อสร้างและครุภัณฑ์ในความรับผิดชอบของ กองยุทธศาสตร์และงบประมาณ	กองยุทธศาสตร์ฯ	๑	๗๐๐,๐๐๐		ไม่ได้รับงบประมาณ									
	๕.๕ โครงการบำรุงรักษาและปรับปรุงที่ดิน สิ่งก่อสร้างในความรับผิดชอบของกองทะเบียน ราษฎรและบัตรประจำตัวประชาชน (แผนเปลี่ยนแปลง ครั้งที่ ๒)	กองทะเบียนราษฎรฯ	๑	๒๕๐,๐๐๐	๑	๑๐๐,๐๐๐		๐ ยกเลิก	๑๐๐,๐๐๐	-	-	-	-	-	<input checked="" type="checkbox"/> ยังไม่ได้ดำเนินการ <input type="checkbox"/> อยู่ระหว่างดำเนินการ <input type="checkbox"/> ดำเนินการแล้วเสร็จ
	๕.๖ โครงการปรับปรุงระบบภาพและเสียงห้อง ประชุมสำนักงาน เทศบาลนครปากเกร็ด (แผนเพิ่มเติม ครั้งที่ ๑) (แผนเปลี่ยนแปลง ข้อ ๒๒/๒ ครั้งที่ ๑/๒๕๖๗)	กองยุทธศาสตร์ฯ	๑	๘,๗๐๐,๐๐๐		ไม่ได้รับงบประมาณ									

ลำดับ ที่	ยุทธศาสตร์/กลยุทธ์/โครงการ/กิจกรรม	หน่วยงาน	งบประมาณ			การติดตามการใช้งบประมาณ		เป้าหมายโครงการ ประเภท/จำนวน	ผลการดำเนินงาน		ระยะเวลาการดำเนินโครงการ		ผลการดำเนินการ
			แผน		เทศบัญญัติ	ใช้ไป	คงเหลือ		ผลผลิต (OUTPUT)	ผลลัพธ์ (OUTCOME)	วันที่เริ่มต้น	วันที่สิ้นสุด	
	ยุทธศาสตร์ด้านการบริหารและการบริการ กลยุทธ์ที่ ๒ พัฒนาและปรับปรุงระบบปฏิบัติการและ การให้บริการแก่ประชาชน แผนงานรักษาความสงบภายใน ๑ โครงการพัฒนาและปรับปรุงสถานที่ปฏิบัติงาน ๑.๑ โครงการบำรุงรักษาและปรับปรุงที่ดิน สิ่งก่อสร้างในความรับผิดชอบของสำนักปลัดเทศบาล (แผนเปลี่ยนแปลง ครั้งที่ ๒)	สำนักปลัดฯ	๑	๔,๕๐๐,๐๐๐	๑	๔๐๐,๐๐๐	๐ ยกเลิก	๔๐๐,๐๐๐	-	-	-	-	<input checked="" type="checkbox"/> ยังไม่ได้ดำเนินการ <input type="checkbox"/> อยู่ระหว่างดำเนินการ <input type="checkbox"/> ดำเนินการแล้วเสร็จ

ลำดับ ที่	ยุทธศาสตร์/กลยุทธ์/โครงการ/กิจกรรม	หน่วยงาน	งบประมาณ			การติดตามการใช้งบประมาณ		เป้าหมายโครงการ ประเภท/จำนวน	ผลการดำเนินงาน		ระยะเวลาการดำเนินโครงการ		ผลการดำเนินการ
			แผน		เทศบัญญัติ	ใช้ไป	คงเหลือ		ผลผลิต (OUTPUT)	ผลลัพธ์ (OUTCOME)	วันที่เริ่มต้น	วันที่สิ้นสุด	
	ยุทธศาสตร์ด้านการบริหารและการบริการ กลยุทธ์ที่ ๒ พัฒนาและปรับปรุงระบบปฏิบัติการและ การให้บริการแก่ประชาชน แผนงานการศึกษา ๑ โครงการพัฒนาและปรับปรุงสถานที่ปฏิบัติงาน ๑.๑ โครงการบำรุงรักษาและปรับปรุงที่ดิน สิ่งก่อสร้างในความรับผิดชอบของกองการศึกษา (แผนเปลี่ยนแปลง ครั้งที่ ๒)	กองการศึกษา	๑	๕๐๐,๐๐๐	ไม่ได้รับงบประมาณ								

ลำดับ ที่	ยุทธศาสตร์/กลยุทธ์/โครงการ/กิจกรรม	หน่วยงาน	งบประมาณ			การติดตามการใช้งบประมาณ		เป้าหมายโครงการ	ผลการดำเนินงาน		ระยะเวลาการดำเนินโครงการ		ผลการดำเนินการ	
			แผน		เทศบัญญัติ	ใช้ไป	คงเหลือ		ประเภท/จำนวน	ผลผลิต (OUTPUT)	ผลลัพธ์ (OUTCOME)	วันที่เริ่มต้น		วันที่สิ้นสุด
๑	ยุทธศาสตร์ด้านการบริหารและการบริการ กลยุทธ์ที่ ๒ พัฒนาและปรับปรุงระบบปฏิบัติการและ การให้บริการแก่ประชาชน แผนงานสาธารณสุข ๑ โครงการพัฒนาและปรับปรุงสถานที่ปฏิบัติงาน ๑.๑ โครงการบำรุงรักษาและปรับปรุงที่ดิน สิ่งก่อสร้างในความรับผิดชอบของกองสาธารณสุข และสิ่งแวดล้อม (แผนเปลี่ยนแปลง ครั้งที่ ๒)	กองสาธารณสุขฯ	๑	๓,๗๐๐,๐๐๐	๑	๗๐๐,๐๐๐	๔๙๐,๐๐๐ กันเงินก้อนนี้	๒๑๐,๐๐๐	บำรุงรักษาครุภัณฑ์ ๒ ครั้ง	๒ ครั้ง	ครุภัณฑ์พร้อมใช้งาน ได้อย่างมีประสิทธิภาพ	๑ ต.ค. ๒๕๖๖	๓๐ ก.ย. ๒๕๖๗	<input type="checkbox"/> ยังไม่ได้ดำเนินการ <input checked="" type="checkbox"/> อยู่ระหว่างดำเนินการ <input type="checkbox"/> ดำเนินการแล้วเสร็จ

ลำดับ ที่	ยุทธศาสตร์/กลยุทธ์/โครงการ/กิจกรรม	หน่วยงาน	งบประมาณ				การติดตามการใช้งบประมาณ		เป้าหมายโครงการ ประเภท/จำนวน	ผลการดำเนินงาน		ระยะเวลาการดำเนินโครงการ		ผลการดำเนินการ	
			แผน		เทศบัญญัติ		ใช้ไป	คงเหลือ		ผลผลิต (OUTPUT)	ผลลัพธ์ (OUTCOME)	วันที่เริ่มต้น	วันที่สิ้นสุด		
ยุทธศาสตร์ด้านการบริหารและการบริการ															
กลยุทธ์ที่ ๒ พัฒนาและปรับปรุงระบบปฏิบัติการและการให้บริการแก่ประชาชน															
แผนงานเคหะและชุมชน															
๑	โครงการพัฒนาและปรับปรุงสถานที่ปฏิบัติงาน ๑.๑ โครงการบำรุงรักษาและปรับปรุงที่ดิน สิ่งก่อสร้างในความรับผิดชอบของกองสาธารณสุข และสิ่งแวดล้อม (แผนเปลี่ยนแปลง ครั้งที่ ๒)	กองสาธารณสุขฯ	๑	๖,๓๐๐,๐๐๐	๑	๕๐๐,๐๐๐	๑	๕๗,๔๐๐	๔๔๒,๖๐๐	บำรุงรักษาครุภัณฑ์ ๑ ครั้ง	๑ ครั้ง	ครุภัณฑ์พร้อมใช้งาน ได้อย่างมีประสิทธิภาพ	๑ ต.ค. ๒๕๖๖	๓๐ ก.ย. ๒๕๖๗	<input type="checkbox"/> ยังไม่ได้ดำเนินการ <input type="checkbox"/> อยู่ระหว่างดำเนินการ <input checked="" type="checkbox"/> ดำเนินการแล้วเสร็จ
	๑.๒ โครงการบำรุงรักษาปรับปรุงที่ดินสิ่งก่อสร้าง ในความรับผิดชอบของสำนักช่าง (แผนเปลี่ยนแปลง ครั้งที่ ๒)	สำนักช่าง	๑	๑๔,๐๐๐,๐๐๐	๑	๑๔,๐๐๐,๐๐๐	๑	๙,๖๙๐,๒๘๔.๙๔	๔,๓๐๙,๗๑๕.๐๖	ปรับปรุงที่ดินและสิ่ง ก่อสร้าง ๑๐ ครั้ง	๑๐ ครั้ง	ที่ดินอยู่ในสภาพ ใช้งานได้อย่างมี ประสิทธิภาพ	๓๑ ต.ค. ๒๕๖๖	๓๐ ก.ย. ๒๕๖๗	<input type="checkbox"/> ยังไม่ได้ดำเนินการ <input type="checkbox"/> อยู่ระหว่างดำเนินการ <input checked="" type="checkbox"/> ดำเนินการแล้วเสร็จ

ลำดับ ที่	ยุทธศาสตร์/กลยุทธ์/โครงการ/กิจกรรม	หน่วยงาน	งบประมาณ			การติดตามการใช้งบประมาณ		เป้าหมายโครงการ ประเภท/จำนวน	ผลการดำเนินงาน		ระยะเวลาการดำเนินโครงการ		ผลการดำเนินการ	
			แผน		เทศบัญญัติ	ใช้ไป	คงเหลือ		ผลผลิต (OUTPUT)	ผลลัพธ์ (OUTCOME)	วันที่เริ่มต้น	วันที่สิ้นสุด		
	ยุทธศาสตร์ด้านการบริหารและการบริการ กลยุทธ์ที่ ๒ พัฒนาและปรับปรุงระบบปฏิบัติการและ การให้บริการแก่ประชาชน แผนงานสร้างความเข้มแข็งของชุมชน ๑ โครงการพัฒนาและปรับปรุงสถานที่ปฏิบัติงาน ๑.๑ โครงการบำรุงรักษาและปรับปรุงที่ดิน สิ่งก่อสร้างในความรับผิดชอบของกองสวัสดิการสังคม (แผนเปลี่ยนแปลง ครั้งที่ ๒) (แผนเปลี่ยนแปลง ครั้งที่ ๓) (แผนแก้ไข ครั้งที่ ๑/๖๗)	กองสวัสดิการสังคม	๑	๙๐๐,๐๐๐	๑	๙๐๐,๐๐๐	๕๐๐,๐๐๐ กันเงินก่อนนี้	๔๐๐,๐๐๐	สำหรับเป็นพื้นที่ ปฏิบัติงานและบริการ ประชาชนที่มาติดต่อ รับงานด้านสวัสดิการ สังคม ๑ แห่ง	๑ แห่ง	มีพื้นที่สำหรับ - ปฏิบัติงานด้าน สวัสดิการสังคมและ มีห้องให้คำปรึกษา ทางด้านสังคม	๑๐ มิ.ย. ๒๕๖๗	๕ ส.ค. ๒๕๖๗	<input type="checkbox"/> ยังไม่ได้ดำเนินการ <input checked="" type="checkbox"/> อยู่ระหว่างดำเนินการ <input type="checkbox"/> ดำเนินการแล้วเสร็จ

ลำดับ ที่	ยุทธศาสตร์/กลยุทธ์/โครงการ/กิจกรรม	หน่วยงาน	งบประมาณ				การติดตามการใช้งบประมาณ		เป้าหมายโครงการ	ผลการดำเนินงาน		ระยะเวลาการดำเนินโครงการ		ผลการดำเนินการ	
			แผน		เทศบัญญัติ		ใช้ไป	คงเหลือ		ประเภท/จำนวน	ผลผลิต (OUTPUT)	ผลลัพธ์ (OUTCOME)	วันที่เริ่มต้น		วันที่สิ้นสุด
ยุทธศาสตร์ด้านการบริหารและการบริการ กลยุทธ์ที่ ๒ พัฒนาและปรับปรุงระบบปฏิบัติการและ การให้บริการแก่ประชาชน แผนงานอุตสาหกรรมและโยธา															
๑	โครงการพัฒนาและปรับปรุงสถานที่ปฏิบัติงาน ๑.๑ โครงการบำรุงรักษาปรับปรุงที่ดินสิ่งก่อสร้าง ในความรับผิดชอบของสำนักช่าง (แผนเปลี่ยนแปลง ครั้งที่ ๒)	สำนักช่าง	๑	๕,๐๐๐,๐๐๐	๑	๕,๐๐๐,๐๐๐	๑	๑,๔๑๗,๗๒๗.๓๗	๓,๕๘๒,๒๗๒.๖๓	ปรับปรุงที่ดินและสิ่ง ก่อสร้าง ๓ ครั้ง	๓ ครั้ง	ที่ดินอยู่ในสภาพ ใช้งานได้อย่างมี ประสิทธิภาพ	๑๙ ส.ค. ๒๕๖๖	๒๒ ส.ค. ๒๕๖๖	<input type="checkbox"/> ยังไม่ได้ดำเนินการ <input type="checkbox"/> อยู่ระหว่างดำเนินการ <input checked="" type="checkbox"/> ดำเนินการแล้วเสร็จ
	๑.๒ โครงการก่อสร้างอาคารเอนกประสงค์และ อาคารสำนักงานเทศบาลนครปากเกร็ดแห่งใหม่ (แผนแก้ไข ครั้งที่ ๖/๖๖)	สำนักปลัดฯ	๑	๓๕,๗๐๐,๐๐๐	๑	๓๕,๗๐๐,๐๐๐	๐	กั้นเงินไม่ก่อนนี้	๓๕,๗๐๐,๐๐๐	-	-	-	-	-	<input checked="" type="checkbox"/> ยังไม่ได้ดำเนินการ <input type="checkbox"/> อยู่ระหว่างดำเนินการ <input type="checkbox"/> ดำเนินการแล้วเสร็จ
๒	โครงการจัดซื้อที่ดิน (แผนเพิ่มเติม ครั้งที่ ๑/๒๕๖๗)	สำนักช่าง	๑	๔,๕๔๔,๐๐๐	๑	๔,๕๔๔,๐๐๐	๐	กั้นเงินไม่ก่อนนี้	๔,๕๔๔,๐๐๐	-	-	-	-	-	<input checked="" type="checkbox"/> ยังไม่ได้ดำเนินการ <input type="checkbox"/> อยู่ระหว่างดำเนินการ <input type="checkbox"/> ดำเนินการแล้วเสร็จ
๓	โครงการพัฒนาระบบข้อมูลและการบริการ สาธารณะ														
	๓.๑ โครงการขอรับรองมาตรฐาน ISO ๙๐๐๑ (แผนเปลี่ยนแปลง ฉบับที่ ๑) (แผนเปลี่ยนแปลง ครั้งที่ ๑) (แผนแก้ไข ครั้งที่ ๒/๒๕๖๗)	สำนักช่าง	๑	๑๐๕,๐๐๐	๑	๑๐๕,๐๐๐	๑	๒๑,๙๓๕	๘๓,๐๖๕	เข้ารับการตรวจสอบ มาตรฐานประจำปี ๑ โครงการ	๑ โครงการ	มีระบบงานที่เป็น มาตรฐาน	๙ พ.ค. ๒๕๖๖	๑ ก.ค. ๒๕๖๗	<input type="checkbox"/> ยังไม่ได้ดำเนินการ <input type="checkbox"/> อยู่ระหว่างดำเนินการ <input checked="" type="checkbox"/> ดำเนินการแล้วเสร็จ
	๓.๒ โครงการขอรับรอง มาตรฐาน ISO ๒๗๐๐๑ (แผนแก้ไข ครั้งที่ ๒/๒๕๖๗)	สำนักช่าง	๑	๖๐,๐๐๐	๑	๖๐,๐๐๐	๑	๔๔,๙๔๐	๑๕,๐๖๐	เข้ารับการตรวจสอบ มาตรฐานประจำปี ๑ โครงการ	๑ โครงการ	มีระบบงานที่เป็น มาตรฐาน	๑ ต.ค. ๒๕๖๖	๓๐ ก.ย. ๒๕๖๗	<input type="checkbox"/> ยังไม่ได้ดำเนินการ <input type="checkbox"/> อยู่ระหว่างดำเนินการ <input checked="" type="checkbox"/> ดำเนินการแล้วเสร็จ
	๓.๓ โครงการพัฒนาและปรับปรุงระบบสารสนเทศ ในความรับผิดชอบของสำนักช่าง (แผนเพิ่มเติม ฉบับที่ ๑) (แผนเปลี่ยนแปลง ข้อ ๒๒/๒ ครั้งที่ ๑/๒๕๖๗) (แผนแก้ไข ครั้งที่ ๒/๒๕๖๗)	สำนักช่าง	๑	๔๘๗,๕๐๐	๑	๔๕๐,๐๐๐	๓๓๗,๕๐๐	กั้นเงินก่อนนี้	๑๑๒,๕๐๐	จ้างเหมาพัฒนาหรือ ปรับปรุงระบบ สารสนเทศ ๑ ระบบ	๑ ระบบ	ระบบสารสนเทศ สามารถใช้งานได้อย่าง มีประสิทธิภาพ	๒๓ พ.ย. ๒๕๖๖	๒๓ พ.ย. ๒๕๖๗	<input type="checkbox"/> ยังไม่ได้ดำเนินการ <input checked="" type="checkbox"/> อยู่ระหว่างดำเนินการ <input type="checkbox"/> ดำเนินการแล้วเสร็จ

ลำดับ ที่	ยุทธศาสตร์/กลยุทธ์/โครงการ/กิจกรรม	หน่วยงาน		งบประมาณ				การติดตามการใช้งบประมาณ		เป้าหมายโครงการ	ผลการดำเนินงาน		ระยะเวลาการดำเนินโครงการ		ผลการดำเนินการ
				แผน		เทศบัญญัติ		ใช้ไป	คงเหลือ		ประเภท/จำนวน	ผลผลิต (OUTPUT)	ผลลัพธ์ (OUTCOME)	วันที่เริ่มต้น	
	๓.๔ โครงการสำรวจภาคสนามเพื่อปรับปรุงระบบข้อมูลสารสนเทศทางภูมิศาสตร์ (แผนเพิ่มเติม ฉบับที่ ๑) (แผนแก้ไข ครั้งที่ ๒/๒๕๖๗)	สำนักช่าง	๑	๔๕๐,๐๐๐	๑	๔๕๐,๐๐๐		๔๔๙,๐๐๐ กันเงินก่อนนี้	๑,๐๐๐	จ้างเหมาบริการในการจัดทำปรับปรุงฐานข้อมูลในระบบ ๑ ระบบ	๑ ระบบ	ข้อมูลทางภูมิศาสตร์เป็นปัจจุบัน	๑๒ ส.ค. ๒๕๖๗	๘ ม.ค. ๒๕๖๘	<input type="checkbox"/> ยังไม่ได้ดำเนินการ <input checked="" type="checkbox"/> อยู่ระหว่างดำเนินการ <input type="checkbox"/> ดำเนินการแล้วเสร็จ
	๓.๕ โครงการยกระดับนวัตกรรมท้องถิ่นเพื่อการพัฒนาเชิงพื้นที่ตามเป้าหมายการพัฒนาที่ยั่งยืน (SDGs) ของเทศบาลนครปากเกร็ด (แผนเพิ่มเติม ครั้งที่ ๑) (แผนแก้ไข ครั้งที่ ๒/๒๕๖๗)	สำนักช่าง	๑	๕๐๐,๐๐๐	๑	๕๐๐,๐๐๐		๐ ยกเลิก	๕๐๐,๐๐๐	-	-	-	-	-	<input checked="" type="checkbox"/> ยังไม่ได้ดำเนินการ <input type="checkbox"/> อยู่ระหว่างดำเนินการ <input type="checkbox"/> ดำเนินการแล้วเสร็จ
โครงการที่ตั้งงบประมาณจากรายได้เทศบาล			๓๗	๑๐๘,๒๕๓,๕๐๐	๓๔	๘๓,๓๔๖,๐๐๐	๒๒	๒๘,๑๗๓,๖๖๔.๘๑	๕๕,๑๗๒,๓๓๕.๑๙						
รวมยุทธศาสตร์ ด้านการบริหารและการบริการ กลยุทธ์ที่ ๒			๓๗	๑๐๘,๒๕๓,๕๐๐	๓๔	๘๓,๓๔๖,๐๐๐	๒๒	๒๘,๑๗๓,๖๖๔.๘๑	๕๕,๑๗๒,๓๓๕.๑๙						

ลำดับ ที่	ยุทธศาสตร์/กลยุทธ์/โครงการ/กิจกรรม	หน่วยงาน	งบประมาณ				การติดตามการใช้งบประมาณ		เป้าหมายโครงการ	ผลการดำเนินงาน		ระยะเวลาการดำเนินโครงการ		ผลการดำเนินการ	
			แผน		เทศบัญญัติ		ใช้ไป	คงเหลือ		ประเภท/จำนวน	ผลผลิต (OUTPUT)	ผลลัพธ์ (OUTCOME)	วันที่เริ่มต้น		วันที่สิ้นสุด
ยุทธศาสตร์ด้านการบริหารและการบริการ															
กลยุทธ์ที่ ๓ พัฒนาศักยภาพในการบริหารและปฏิบัติการสำหรับบุคลากรทุกระดับ															
แผนงานบริหารงานทั่วไป															
๑	โครงการพัฒนาความรู้และทักษะการปฏิบัติงาน	กองยุทธศาสตร์ฯ	๑	๓๐๐,๐๐๐	๑	๑๕๐,๐๐๐	๑	๒๒๙,๕๐๐	๕๐๐	จัดอบรม ๑ หลักสูตร ผู้เข้าอบรม ไม่น้อยกว่า ๕๐ คน	๑ หลักสูตร ๕๐ คน	ผู้เข้ารับการอบรมได้ รับความรู้การใช้งาน คอมพิวเตอร์และ สามารถนำไปใช้ใน การปฏิบัติงานได้	๑ พ.ย. ๒๕๖๖	๑๙ ม.ค. ๒๕๖๗	<input type="checkbox"/> ยังไม่ได้ดำเนินการ <input type="checkbox"/> อยู่ระหว่างดำเนินการ <input checked="" type="checkbox"/> ดำเนินการแล้วเสร็จ
	๑.๑ โครงการฝึกอบรมพัฒนาความรู้การใช้คอมพิวเตอร์และระบบเทคโนโลยีสารสนเทศ	กองยุทธศาสตร์ฯ	๑	๓๐๐,๐๐๐	๑	๑๕๐,๐๐๐	๑	๒๒๙,๕๐๐	๕๐๐	จัดอบรม ๑ หลักสูตร ผู้เข้าอบรม ไม่น้อยกว่า ๕๐ คน	๑ หลักสูตร ๕๐ คน	ผู้เข้ารับการอบรมได้ รับความรู้การใช้งาน คอมพิวเตอร์และ สามารถนำไปใช้ใน การปฏิบัติงานได้	๑ พ.ย. ๒๕๖๖	๑๙ ม.ค. ๒๕๖๗	<input type="checkbox"/> ยังไม่ได้ดำเนินการ <input type="checkbox"/> อยู่ระหว่างดำเนินการ <input checked="" type="checkbox"/> ดำเนินการแล้วเสร็จ
	๑.๒ โครงการพัฒนาความรู้เกี่ยวกับการจัดทำแผนพัฒนา การจัดทำโครงการและการติดตามประเมินผล	กองยุทธศาสตร์ฯ	๑	๗๕๐,๐๐๐	๑	๗๕๐,๐๐๐	๑	๐ ยกเลิก	๗๕๐,๐๐๐	-	-	-	-	-	<input checked="" type="checkbox"/> ยังไม่ได้ดำเนินการ <input type="checkbox"/> อยู่ระหว่างดำเนินการ <input type="checkbox"/> ดำเนินการแล้วเสร็จ
๒	โครงการพัฒนาประสิทธิภาพบุคลากรเทศบาล	กองการเจ้าหน้าที่	๑	๖,๐๐๐,๐๐๐	๑	๖,๐๐๐,๐๐๐	๑	๑,๕๔๐,๔๘๒.๒๐	๔,๔๕๙,๕๑๗.๘๐	พนักงานเทศบาล พนักงานครูและ พนักงานจ้าง ๒๐๓ คน	๒๐๓ คน	สามารถนำความรู้ไป ปรับใช้ได้อย่างมี ประสิทธิภาพ	๑ ต.ค. ๒๕๖๖	๓๑ ส.ค. ๒๕๖๗	<input type="checkbox"/> ยังไม่ได้ดำเนินการ <input type="checkbox"/> อยู่ระหว่างดำเนินการ <input checked="" type="checkbox"/> ดำเนินการแล้วเสร็จ
	๒.๑ โครงการอบรมพัฒนาประสิทธิภาพบุคลากรเทศบาล	กองการเจ้าหน้าที่	๑	๖,๐๐๐,๐๐๐	๑	๖,๐๐๐,๐๐๐	๑	๑,๕๔๐,๔๘๒.๒๐	๔,๔๕๙,๕๑๗.๘๐	พนักงานเทศบาล พนักงานครูและ พนักงานจ้าง ๒๐๓ คน	๒๐๓ คน	สามารถนำความรู้ไป ปรับใช้ได้อย่างมี ประสิทธิภาพ	๑ ต.ค. ๒๕๖๖	๓๑ ส.ค. ๒๕๖๗	<input type="checkbox"/> ยังไม่ได้ดำเนินการ <input type="checkbox"/> อยู่ระหว่างดำเนินการ <input checked="" type="checkbox"/> ดำเนินการแล้วเสร็จ
	๒.๒ โครงการอบรม/สัมมนาคณะผู้บริหารสมาชิกสภาเทศบาลและหัวหน้าส่วนราชการ	กองการเจ้าหน้าที่	๑	๖,๐๐๐,๐๐๐	๑	๑,๐๐๐,๐๐๐	๑	๑๐๒,๑๘๐	๘๙๗,๘๒๐	ผู้บริหาร สมาชิกสภา เทศบาล หัวหน้าส่วน ราชการและพนักงาน เทศบาล ๓๐ คน	๓๐ คน	ผู้เข้ารับการอบรม สามารถนำความรู้ที่ ได้รับจากการเข้ารับ การอบรมไปปรับใช้ใน การทำงานให้เกิด ประสิทธิภาพมากยิ่งขึ้น	๑ ต.ค. ๒๕๖๖	๓๑ ส.ค. ๒๕๖๗	<input type="checkbox"/> ยังไม่ได้ดำเนินการ <input type="checkbox"/> อยู่ระหว่างดำเนินการ <input checked="" type="checkbox"/> ดำเนินการแล้วเสร็จ
โครงการที่ตั้งงบประมาณจากรายได้เทศบาล			๔	๑๓,๐๕๐,๐๐๐	๔	๗,๙๘๐,๐๐๐	๓	๑,๘๗๒,๑๖๒.๒๐	๖,๑๐๗,๘๓๗.๘๐						
รวมยุทธศาสตร์ ด้านการบริหารและการบริการ กลยุทธ์ที่ ๓			๔	๑๓,๐๕๐,๐๐๐	๔	๗,๙๘๐,๐๐๐	๓	๑,๘๗๒,๑๖๒.๒๐	๖,๑๐๗,๘๓๗.๘๐						

ลำดับ ที่	ยุทธศาสตร์/กลยุทธ์/โครงการ/กิจกรรม	หน่วยงาน	งบประมาณ				การติดตามการใช้งบประมาณ		เป้าหมายโครงการ ประเภท/จำนวน	ผลการดำเนินงาน		ระยะเวลาการดำเนินโครงการ		ผลการดำเนินการ	
			แผน		เทศบัญญัติ		ใช้ไป	คงเหลือ		ผลผลิต (OUTPUT)	ผลลัพธ์ (OUTCOME)	วันที่เริ่มต้น	วันที่สิ้นสุด		
ยุทธศาสตร์ด้านการบริหารและการบริการ															
กลยุทธ์ที่ ๔ พัฒนาระบบการประชาสัมพันธ์และ															
การบริหารข้อมูลข่าวสาร															
แผนงานบริหารงานทั่วไป															
๑	โครงการพัฒนาและปรับปรุงการประชาสัมพันธ์	กองยุทธศาสตร์ฯ	๑	๑,๑๐๐,๐๐๐	๑	๘๐๐,๐๐๐	๑	๖๓๑,๒๒๐.๘๐	๑๖๘,๗๗๙.๒๐	ป้ายประชาสัมพันธ์ ๑๐ ภาพ	๑๐ ภาพ	ประชาชนได้รับทราบ ข้อมูลการจัดงานและ ภารกิจผลงานของ เทศบาลที่ป้ายสื่อ ประชาสัมพันธ์ที่มี ประสิทธิภาพพร้อม ใช้งาน	๒๑ ก.พ. ๒๕๖๗	๓๐ พ.ค. ๒๕๖๗	<input type="checkbox"/> ยังไม่ได้ดำเนินการ <input type="checkbox"/> อยู่ระหว่างดำเนินการ <input checked="" type="checkbox"/> ดำเนินการแล้วเสร็จ
๑.๑	โครงการบำรุงรักษาพัฒนารูปแบบ ป้ายประชาสัมพันธ์	กองยุทธศาสตร์ฯ	๑	๑,๑๐๐,๐๐๐	๑	๘๐๐,๐๐๐	๑	๖๓๑,๒๒๐.๘๐	๑๖๘,๗๗๙.๒๐	ป้ายประชาสัมพันธ์ ๑๐ ภาพ	๑๐ ภาพ	ประชาชนได้รับทราบ ข้อมูลการจัดงานและ ภารกิจผลงานของ เทศบาลที่ป้ายสื่อ ประชาสัมพันธ์ที่มี ประสิทธิภาพพร้อม ใช้งาน	๒๑ ก.พ. ๒๕๖๗	๓๐ พ.ค. ๒๕๖๗	<input type="checkbox"/> ยังไม่ได้ดำเนินการ <input type="checkbox"/> อยู่ระหว่างดำเนินการ <input checked="" type="checkbox"/> ดำเนินการแล้วเสร็จ
๑.๒	โครงการจัดทำข่าวสารที่วีออนไลน์	กองยุทธศาสตร์ฯ	๑	๑,๑๕๐,๐๐๐	๑	๙,๐๐๐	๑	๐	๙,๐๐๐	คลิปและวีดิทัศน์ ๙ เรื่อง	๙ เรื่อง	ประชาชนมีส่วนร่วม กับท้องถิ่นและรับรู้ ข่าวสารงานของ เทศบาลมากขึ้น	๑๓ มี.ค. ๒๕๖๗	๓๐ ก.ย. ๒๕๖๗	<input type="checkbox"/> ยังไม่ได้ดำเนินการ <input type="checkbox"/> อยู่ระหว่างดำเนินการ <input checked="" type="checkbox"/> ดำเนินการแล้วเสร็จ

ลำดับ ที่	ยุทธศาสตร์/กลยุทธ์/โครงการ/กิจกรรม	หน่วยงาน	งบประมาณ				การติดตามการใช้งบประมาณ		เป้าหมายโครงการ ประเภท/จำนวน	ผลการดำเนินงาน		ระยะเวลาการดำเนินโครงการ		ผลการดำเนินการ	
			แผน		เทศบัญญัติ		ใช้ไป	คงเหลือ		ผลผลิต (OUTPUT)	ผลลัพธ์ (OUTCOME)	วันที่เริ่มต้น	วันที่สิ้นสุด		
๒	โครงการพัฒนาและปรับปรุงการบริการ ข้อมูลข่าวสาร														
	๒.๑ โครงการพัฒนาการให้บริการโทรศัพท์ สายด่วน Call Center ๑๑๓๒	กองยุทธศาสตร์ฯ	๑	๑,๗๐๐,๐๐๐	๑	๑,๖๕๐,๐๐๐	๑	๑,๖๕๐,๐๐๐	๐	ค่าจ้างเหมาบริการ จำนวน ๑๒ เดือน	๑๒ เดือน	ประชาชนเข้าถึงการ บริการได้สะดวก รวดเร็ว	๑ ต.ค. ๒๕๖๖	๓๐ ก.ย. ๒๕๖๗	<input type="checkbox"/> ยังไม่ได้ดำเนินการ <input type="checkbox"/> อยู่ระหว่างดำเนินการ <input checked="" type="checkbox"/> ดำเนินการแล้วเสร็จ
	๒.๒ โครงการดูแลและพัฒนา Mobile application	กองยุทธศาสตร์ฯ	๑	๕๐๐,๐๐๐	๑	๕๐๐,๐๐๐	๑	๔๙๙,๙๙๒	๘	พัฒนาระบบข้อมูล ข่าวสาร จำนวน ๑๒ เดือน	๑๒ เดือน	ประชาชนเข้าถึงการ บริการได้	๑ ต.ค. ๒๕๖๖	๓๐ ก.ย. ๒๕๖๗	<input type="checkbox"/> ยังไม่ได้ดำเนินการ <input type="checkbox"/> อยู่ระหว่างดำเนินการ <input checked="" type="checkbox"/> ดำเนินการแล้วเสร็จ
	๒.๓ โครงการพัฒนาการให้บริการประชาชน ผ่านระบบอินเทอร์เน็ต	กองยุทธศาสตร์ฯ	๑	๑,๑๐๐,๐๐๐	๑	๑,๐๖๐,๐๐๐	๑	๑,๐๕๙,๓๐๐	๗๐๐	ค่าจ้างเหมาบริการ จำนวน ๑๒ เดือน	๑๒ เดือน	ประชาชนได้รับการ บริการผ่านระบบ เครือข่ายไร้สายได้ อย่างต่อเนื่อง	๑ ต.ค. ๒๕๖๖	๓๐ ก.ย. ๒๕๖๗	<input type="checkbox"/> ยังไม่ได้ดำเนินการ <input type="checkbox"/> อยู่ระหว่างดำเนินการ <input checked="" type="checkbox"/> ดำเนินการแล้วเสร็จ
	๒.๔ โครงการจัดทำสื่อประชาสัมพันธ์ดิจิทัล เผยแพร่ความรู้ให้กับประชาชน	กองยุทธศาสตร์ฯ	๑	๑๐๐,๐๐๐	๑	๓๕,๐๐๐	๑	๐	๓๕,๐๐๐	จัดทำสื่อประชาสัมพันธ์ ไม่น้อยกว่า ๑ สื่อ	๕ สื่อ	ประชาชนเข้าถึงสื่อ ได้อย่างสะดวกรวดเร็ว สำหรับการค้นหา	๑ ต.ค. ๒๕๖๖	๓๐ ก.ย. ๒๕๖๗	<input type="checkbox"/> ยังไม่ได้ดำเนินการ <input type="checkbox"/> อยู่ระหว่างดำเนินการ <input checked="" type="checkbox"/> ดำเนินการแล้วเสร็จ

ลำดับ ที่	ยุทธศาสตร์/กลยุทธ์/โครงการ/กิจกรรม	หน่วยงาน	งบประมาณ				การติดตามการใช้งบประมาณ		เป้าหมายโครงการ	ผลการดำเนินงาน		ระยะเวลาการดำเนินโครงการ		ผลการดำเนินการ	
			แผน		เทศบัญญัติ		ใช้ไป	คงเหลือ		ประเภท/จำนวน	ผลผลิต (OUTPUT)	ผลลัพธ์ (OUTCOME)	วันที่เริ่มต้น		วันที่สิ้นสุด
๓	โครงการพัฒนาศูนย์การเรียนรู้นครปากเกร็ด ๓.๑ โครงการเทศบาลนครปากเกร็ดมุ่งสู่ เมืองคาร์บอนต่ำ	กองยุทธศาสตร์ฯ	๑	๑๐๐,๐๐๐	๑	๑๐๐,๐๐๐	๑	๐	๑๐๐,๐๐๐	ประชาสัมพันธ์การปล่อย และดูดก๊าซเรือนกระจก ขององค์กร ๑ เรื่อง	๑ เรื่อง	ประชาชนรับทราบและ ตระหนักความสำคัญ ของการมีส่วนร่วมลด ปริมาณคาร์บอนและ ก๊าซเรือนกระจก	๑๘ มิ.ย. ๒๕๖๗	๑๖ ก.ค. ๒๕๖๗	<input type="checkbox"/> ยังไม่ได้ดำเนินการ <input type="checkbox"/> อยู่ระหว่างดำเนินการ <input checked="" type="checkbox"/> ดำเนินการแล้วเสร็จ
	๓.๒ โครงการพัฒนาประสิทธิภาพการ ดำเนินงานศูนย์รีไซเคิลขยะชุมชนพบสุข	กองยุทธศาสตร์ฯ	๑	๒๐๐,๐๐๐	๑	๒๐๐,๐๐๐	๑	๒๑,๔๐๐	๑๗๘,๖๐๐	จัดทำสื่อประชาสัมพันธ์ เผยแพร่ข้อมูล ๑ เรื่อง	๑ เรื่อง	ประชาชน นักเรียน นักศึกษา ผู้ศึกษาดูงาน รับทราบข้อมูลศูนย์ รีไซเคิลขยะชุมชน พบสุข	๒๓ ส.ค. ๒๕๖๗	๕ ก.ย. ๒๕๖๗	<input type="checkbox"/> ยังไม่ได้ดำเนินการ <input type="checkbox"/> อยู่ระหว่างดำเนินการ <input checked="" type="checkbox"/> ดำเนินการแล้วเสร็จ
๔	โครงการพัฒนาศูนย์การเรียนรู้นครปากเกร็ด ๒.๑ โครงการศูนย์เรียนรู้อนุรักษ์สวนทุเรียนนนท์ (แผนเปลี่ยนแปลง ฉบับที่ ๑) (แผนแก้ไข ครั้งที่ ๒/๖๖)	กองยุทธศาสตร์ฯ	๑	๒,๔๐๐,๐๐๐	๑	๑,๕๐๐,๐๐๐		๑,๐๑๗,๑๔๒ กันเงินก้อนนี้	๔๘๒,๘๕๘	จัดทำสื่อประชาสัมพันธ์ ๔ สื่อ	๔ สื่อ	ได้มีการเผยแพร่ความรู้ เกี่ยวกับทุเรียนนนท์ให้ กับผู้สนใจได้ รับทราบ	๑๔ ธ.ค. ๒๕๖๖	๑๕ ธ.ค. ๒๕๖๗	<input type="checkbox"/> ยังไม่ได้ดำเนินการ <input checked="" type="checkbox"/> อยู่ระหว่างดำเนินการ <input type="checkbox"/> ดำเนินการแล้วเสร็จ
	โครงการที่ตั้งงบประมาณจากรายได้เทศบาล			๙	๘,๓๕๐,๐๐๐	๙	๕,๘๕๔,๐๐๐	๘	๔,๘๗๙,๐๕๔.๘๐	๙๗๔,๙๔๕.๒๐					
รวมยุทธศาสตร์ ด้านการบริหารและการบริการ กลยุทธ์ที่ ๔			๙	๘,๓๕๐,๐๐๐	๙	๕,๘๕๔,๐๐๐	๘	๔,๘๗๙,๐๕๔.๘๐	๙๗๔,๙๔๕.๒๐						
โครงการที่ตั้งงบประมาณจากรายได้เทศบาล			๖๐	๑๓๑,๗๖๓,๕๐๐	๕๕	๙๙,๐๕๐,๐๐๐	๔๑	๓๕,๘๗๕,๘๖๒.๓๑	๖๓,๑๗๔,๑๓๗.๖๙						
รวมยุทธศาสตร์ด้านการบริหารและการบริการ กลยุทธ์ที่ ๑ - ๔			๖๐	๑๓๑,๗๖๓,๕๐๐	๕๕	๙๙,๐๕๐,๐๐๐	๔๑	๓๕,๘๗๕,๘๖๒.๓๑	๖๓,๑๗๔,๑๓๗.๖๙						

ลำดับ ที่	ยุทธศาสตร์/กลยุทธ์/โครงการ/กิจกรรม	หน่วยงาน	งบประมาณ			การติดตามการใช้งบประมาณ		เป้าหมายโครงการ ประเภท/จำนวน	ผลการดำเนินงาน		ระยะเวลาการดำเนินโครงการ		ผลการดำเนินการ
			แผน		เทศบัญญัติ	ใช้ไป	คงเหลือ		ผลผลิต (OUTPUT)	ผลลัพธ์ (OUTCOME)	วันที่เริ่มต้น	วันที่สิ้นสุด	
	รวมโครงการที่ตั้งงบประมาณจากเงินรายได้		๒๔๐	๑,๙๒๖,๑๔๒,๔๐๐	๑๙๒	๖๓๔,๙๕๘,๔๘๐	๑๓๘	๔๐๑,๐๙๔,๒๖๖.๔๔	๒๓๓,๑๕๓,๒๑๓.๕๖				
	รวมโครงการที่ตั้งงบประมาณจากเงินอุดหนุนทั่วไป		๑๒	๔๖๐,๕๘๐,๐๐๐	๙	๔๐๐,๙๓๖,๔๐๐	๗	๓๙๙,๐๓๓,๕๕๕.๑๖	๒,๓๓๓,๘๔๔.๘๔				
	รวมโครงการที่ตั้งงบประมาณจากเงินกองทุนหลักประกันสุขภาพฯ		๑	๕,๐๐๐,๐๐๐	๑๕	๘,๕๔๓,๖๓๒	๑๕	๖,๒๙๙,๖๗๙.๙๘	๒,๒๔๓,๙๕๒.๐๒				
	รวมโครงการที่ตั้งงบประมาณจากงบผูกพันสามปี		๑	๘๓๒,๐๐๐,๐๐๐	๐	๐	๐	๐	๐				
	รวมโครงการที่ตั้งงบประมาณจากเงินสะสม		๐	๐	๒	๑,๕๑๒,๐๐๐,๐๐๐	๐	๐	๑,๕๑๒,๐๐๐,๐๐๐				
	รวมโครงการที่ตั้งจากงบประมาณทุกประเภท		๒๕๔	๓,๒๒๓,๗๒๒,๔๐๐	๒๑๘	๒,๕๕๖,๔๓๘,๕๑๒	๑๖๐	๘๐๖,๔๒๗,๕๐๑.๕๘	๑,๗๔๙,๗๓๑,๐๑๐.๔๒				

รายงานผลการติดตามและประเมินผล
แผนพัฒนาท้องถิ่น (พ.ศ. ๒๕๖๖ - ๒๕๗๐)
ประจำปี ๒๕๖๗ รายไตรมาสที่ ๔ ตั้งแต่ ๑ ต.ค. ๖๖ - ๓๐ ก.ย. ๖๗

พ.๐๒/๑

ลำดับ ที่	ยุทธศาสตร์/กลยุทธ์/โครงการ/กิจกรรม	หน่วยงาน	งบประมาณ			การติดตามการใช้งบประมาณ		เป้าหมายโครงการ ประเภท/จำนวน	ผลการดำเนินงาน		ระยะเวลาการดำเนินโครงการ		ผลการดำเนินการ
			แผน		เทศบัญญัติ	ใช้ไป	คงเหลือ		ผลผลิต (OUTPUT)	ผลลัพธ์ (OUTCOME)	วันที่เริ่มต้น	วันที่สิ้นสุด	
	ยุทธศาสตร์ด้านการบริหารและการบริการ กลยุทธ์ที่ ๒ พัฒนาและปรับปรุงระบบปฏิบัติการและ การให้บริการแก่ประชาชน แผนงานเคหะและชุมชน ๑ โครงการปรับปรุงไฟฟ้าแสงสว่าง สวนสมเด็จพระศรีนครินทร์ นนทบุรี (แผนเพิ่มเติม ครั้งที่ ๑/๒๕๖๗)	สำนักช่าง	๑	๓๒,๒๐๐,๐๐๐	ไม่ได้รับงบประมาณ								<input type="checkbox"/> ยังไม่ได้ดำเนินการ <input type="checkbox"/> อยู่ระหว่างดำเนินการ <input type="checkbox"/> ดำเนินการแล้วเสร็จ
	โครงการที่ตั้งงบประมาณจากรายได้เทศบาล		๑	๓๒,๒๐๐,๐๐๐									
	รวมยุทธศาสตร์ ด้านการบริหารและการบริการ		๑	๓๒,๒๐๐,๐๐๐									

ลำดับ ที่	ยุทธศาสตร์/กลยุทธ์/โครงการ/กิจกรรม	หน่วยงาน	งบประมาณ				การติดตามการใช้งบประมาณ		เป้าหมายโครงการ	ผลการดำเนินงาน		ระยะเวลาการดำเนินโครงการ		ผลการดำเนินการ
			แผน		เทศบัญญัติ		ใช้ไป	คงเหลือ		ประเภท/จำนวน	ผลผลิต (OUTPUT)	ผลลัพธ์ (OUTCOME)	วันที่เริ่มต้น	
	รวมโครงการที่ตั้งงบประมาณจากเงินรายได้		๒๔๑	๑,๙๕๘,๓๔๒,๔๐๐	๑๙๒	๖๓๔,๙๕๘,๔๘๐	๑๓๘	๔๐๑,๐๙๔,๒๖๖.๔๔	๒๓๓,๑๕๓,๒๑๓.๕๖					
	รวมโครงการที่ตั้งงบประมาณจากเงินอุดหนุนทั่วไป		๑๒	๕๖๐,๕๘๐,๐๐๐	๙	๔๐๐,๙๓๖,๔๐๐	๗	๓๙๙,๐๓๓,๕๕๕.๑๖	๒,๓๓๓,๘๔๔.๘๔					
	โครงการที่ตั้งงบประมาณจากเงินกองทุนหลักประกันสุขภาพฯ		๑	๕,๐๐๐,๐๐๐	๑๕	๘,๕๔๓,๖๓๒	๑๕	๖,๒๙๙,๖๗๙.๙๘	๒,๒๔๓,๙๕๒.๐๒					
	รวมโครงการที่ตั้งงบประมาณจากงบผูกพันสามปี		๑	๘๓๒,๐๐๐,๐๐๐	๐	๐	๐	๐	๐					
	โครงการที่ตั้งงบประมาณจากเงินสะสม		๐	๐	๒	๑,๕๑๒,๐๐๐,๐๐๐	๐	๐	๑,๕๑๒,๐๐๐,๐๐๐					
	รวมโครงการที่ตั้งจากงบประมาณทุกประเภท		๒๕๕	๓,๒๕๕,๙๒๒,๔๐๐	๒๑๘	๒,๕๕๖,๔๓๘,๕๑๒	๑๖๐	๘๐๖,๔๒๗,๕๐๑.๕๘	๑,๗๔๙,๗๓๑,๐๑๐.๔๒					

รายงานผลการติดตามและประเมินผล
แผนพัฒนาท้องถิ่น (พ.ศ. ๒๕๖๖ - ๒๕๗๐)
ประจำปี ๒๕๖๗ รายไตรมาสที่ ๔ ตั้งแต่ ๑ ต.ค. ๖๖ - ๓๐ ก.ย. ๖๗

พ.๐๓

ลำดับ ที่	แผนงาน/ประเภท	หน่วยงาน	งบประมาณ			การติดตามการใช้งบประมาณ		เป้าหมายโครงการ		ผลการดำเนินงาน		ระยะเวลาการดำเนินโครงการ		ผลการดำเนินการ		
			แผน		เทศบัญญัติ	ใช้ไป	คงเหลือ	ประเภท/จำนวน	ผลผลิต (OUT PUT)	ผลลัพธ์ (OUT COME)	วันที่เริ่มต้น	วันที่สิ้นสุด				
๑	การรักษาความสงบ ภายใน/ครุภัณฑ์ ครุภัณฑ์อื่น	สำนักช่าง	๑	๔๖๒,๐๐๐	๑	๔๖๒,๐๐๐	๐ ยกเลิก	๔๖๒,๐๐๐	ป้ายบอกชื่อซอย	๒๑ ชุด	-	-	-	-	<input checked="" type="checkbox"/> ยังไม่ได้ดำเนินการ <input type="checkbox"/> อยู่ระหว่างดำเนินการ <input type="checkbox"/> ดำเนินการแล้วเสร็จ	
			๑	๙๔๔,๕๐๐	๑	๙๔๔,๕๐๐	๐ ยกเลิก	๙๔๔,๕๐๐	อุปกรณ์จราจร (แผนเปลี่ยนแปลง ครั้งที่ ๑)	๒๖ ชุด	-	-	-	-	<input checked="" type="checkbox"/> ยังไม่ได้ดำเนินการ <input type="checkbox"/> อยู่ระหว่างดำเนินการ <input type="checkbox"/> ดำเนินการแล้วเสร็จ	
			๑	๕๐๐,๐๐๐	๑	๕๐๐,๐๐๐	๑	๔๙๙,๖๙๐	๓๑๐	ป้ายหมายเลขทางหลวงท้องถิ่น (แผนเพิ่มเติม ฉบับที่ ๑)	๕๐ ป้ายต่อปี	๕๐ ป้ายต่อปี	มีครุภัณฑ์เพียงพอ ในการปฏิบัติงาน	๓ เม.ย. ๒๕๖๗	๑๖ ต.ค. ๒๕๖๗	<input type="checkbox"/> ยังไม่ได้ดำเนินการ <input type="checkbox"/> อยู่ระหว่างดำเนินการ <input checked="" type="checkbox"/> ดำเนินการแล้วเสร็จ
		การรักษาความสงบ ภายใน/ครุภัณฑ์ ไฟฟ้าและวิทยุ	สำนักช่าง	๑	๑,๙๙๕,๐๐๐		ไม่ได้รับงบประมาณ			โคมไฟถนน LED พร้อมติดตั้ง	๗๐ ชุด	-	-	-	-	
	๑			๕,๙๘๕,๐๐๐	๑	๕,๙๘๕,๐๐๐	๐ ยกเลิก	๕,๙๘๕,๐๐๐	โคมไฟถนนแอลอีดีแบบควบคุมผ่านเครือข่าย (แผนเพิ่มเติม ครั้งที่ ๑)	๒๑๐ ชุด	-	-	-	-	<input checked="" type="checkbox"/> ยังไม่ได้ดำเนินการ <input type="checkbox"/> อยู่ระหว่างดำเนินการ <input type="checkbox"/> ดำเนินการแล้วเสร็จ	
	๑			๗๖,๓๐๐	๑	๗๖,๓๐๐	๐ กั้นเงินไม่ก่องนี้	๗๖,๓๐๐	ไฟอินฟราเรด (แผนเพิ่มเติม ครั้งที่ ๑/๒๕๖๗)	๗ ชุด	-	-	-	-	<input checked="" type="checkbox"/> ยังไม่ได้ดำเนินการ <input type="checkbox"/> อยู่ระหว่างดำเนินการ <input type="checkbox"/> ดำเนินการแล้วเสร็จ	
	๑			๑๖๖,๐๐๐	๑	๑๖๖,๐๐๐	๐ กั้นเงินไม่ก่องนี้	๑๖๖,๐๐๐	เครื่องปรับอากาศ แบบแยกส่วน (ราคารวมค่าติดตั้ง) แบบแขวน (แผนเพิ่มเติม ครั้งที่ ๑/๒๕๖๗)	๔ เครื่อง	-	-	-	-	<input checked="" type="checkbox"/> ยังไม่ได้ดำเนินการ <input type="checkbox"/> อยู่ระหว่างดำเนินการ <input type="checkbox"/> ดำเนินการแล้วเสร็จ	
	การรักษาความสงบ ภายใน/ครุภัณฑ์ ก่อสร้าง	สำนักช่าง	๑	๒๖,๘๐๐	๑	๒๖,๘๐๐	๑	๒๖,๗๕๐	๕๐	เครื่องพ่นน้ำยาไพโรเมอร์ (แผนเพิ่มเติม ครั้งที่ ๑)	๑ คัน	๑ คัน	มีครุภัณฑ์เพียงพอ ในการปฏิบัติงาน	๑๑ มี.ค. ๒๕๖๗	๒๒ เม.ย. ๒๕๖๗	<input type="checkbox"/> ยังไม่ได้ดำเนินการ <input type="checkbox"/> อยู่ระหว่างดำเนินการ <input checked="" type="checkbox"/> ดำเนินการแล้วเสร็จ

ลำดับ ที่	แผนงาน/ประเภท	หน่วยงาน		งบประมาณ				การติดตามการใช้งบประมาณ		เป้าหมายโครงการ		ผลการดำเนินงาน		ระยะเวลาการดำเนินโครงการ		ผลการดำเนินการ
				แผน		เทศบัญญัติ		ใช้ไป	คงเหลือ	ประเภท/จำนวน	ผลผลิต (OUT PUT)	ผลลัพธ์ (OUT COME)	วันที่เริ่มต้น	วันที่สิ้นสุด		
	การรักษาความสงบ ภายใน/ครุภัณฑ์ คอมพิวเตอร์หรือ อิเล็กทรอนิกส์	สำนักช่าง	๑	๔๙๕,๐๐๐	๑	๔๙๕,๐๐๐		๐ กั้นเงินไม่ก่อนนี้	๔๙๕,๐๐๐	กล้องโทรทัศน์วงจรปิด CCTV แบบ Solar Cell บันทึกภาพบน SD CARD ส่งสัญญาณผ่าน DATA SIM (แผนเพิ่มเติม ครั้งที่ ๑/๒๕๖๗)	๑ กล้อง	-	-	-	-	<input checked="" type="checkbox"/> ยังไม่ได้ดำเนินการ <input type="checkbox"/> อยู่ระหว่างดำเนินการ <input type="checkbox"/> ดำเนินการแล้วเสร็จ
	เคหะและชุมชน/ ครุภัณฑ์ยานพาหนะ และขนส่ง		๑	๗,๐๐๐,๐๐๐		ไม่ได้ใช้งบประมาณ				รถบรรทุก ชนิด ๖ ล้อ (แผนเพิ่มเติม ครั้งที่ ๑)	๑ คัน					
			๑	๘๕๐,๐๐๐	๑	๘๕๐,๐๐๐	๑	๗๘๓,๙๐๐	๖๖,๑๐๐	รถบรรทุก (ดีเซล) ขนาด ๑ ตัน (แผนเพิ่มเติม ครั้งที่ ๑)	๑ คัน	๑ คัน	มีครุภัณฑ์เพียงพอ ในการปฏิบัติงาน	๑๙ มี.ค. ๒๕๖๗	๒๖ ส.ค. ๒๕๖๗	<input type="checkbox"/> ยังไม่ได้ดำเนินการ <input type="checkbox"/> อยู่ระหว่างดำเนินการ <input checked="" type="checkbox"/> ดำเนินการแล้วเสร็จ
			๑	๑,๘๐๐,๐๐๐		ไม่ได้ใช้งบประมาณ				รถบรรทุกดีเซล ขนาด ๓ ตัน (แผนเพิ่มเติม ครั้งที่ ๑)	๑ คัน					
	เคหะและชุมชน/ ครุภัณฑ์การเกษตร		๑	๑๑,๐๐๐,๐๐๐	๑	๑๑,๐๐๐,๐๐๐		๐ กั้นเงินไม่ก่อนนี้	๑๑,๐๐๐,๐๐๐	เครื่องสูบน้ำไฟฟ้า ขนาดไม่น้อยกว่า ๐.๗๕ ลูกบาศก์เมตร (แผนเพิ่มเติม ครั้งที่ ๑)	๒ เครื่อง	-	-	-	-	<input checked="" type="checkbox"/> ยังไม่ได้ดำเนินการ <input type="checkbox"/> อยู่ระหว่างดำเนินการ <input type="checkbox"/> ดำเนินการแล้วเสร็จ
			๑	๔๙๔,๗๖๘	๑	๔๙๔,๗๖๘		๐ กั้นเงินไม่ก่อนนี้	๔๙๔,๗๖๘	เครื่องเติมอากาศแบบกังหันตีน้ำ (แผนเพิ่มเติม ครั้งที่ ๑/๒๕๖๗)	๑๖ เครื่อง	-	-	-	-	<input checked="" type="checkbox"/> ยังไม่ได้ดำเนินการ <input type="checkbox"/> อยู่ระหว่างดำเนินการ <input type="checkbox"/> ดำเนินการแล้วเสร็จ
	เคหะและชุมชน/ ครุภัณฑ์อื่น		๑	๔๙๒,๐๐๐	๑	๔๙๒,๐๐๐		๐ ยกเลิก	๔๙๒,๐๐๐	ป้ายพร้อมติดตั้งภายในสวนสมเด็จพระศรีนครินทร์ นนทบุรี (แผนเพิ่มเติม ครั้งที่ ๑)	๑๔ ป้าย	-	-	-	-	<input checked="" type="checkbox"/> ยังไม่ได้ดำเนินการ <input type="checkbox"/> อยู่ระหว่างดำเนินการ <input type="checkbox"/> ดำเนินการแล้วเสร็จ
	อุตสาหกรรมและ การโยธา/ครุภัณฑ์ ยานพาหนะและ ขนส่ง		๑	๔,๐๐๐,๐๐๐	๑	๔,๐๐๐,๐๐๐		๐ กั้นเงินไม่ก่อนนี้	๔,๐๐๐,๐๐๐	รถกระเช้าไฟฟ้า แบบแขนพับ ๒ ตอน (แผนเพิ่มเติม ครั้งที่ ๑)	๑ คัน	-	-	-	-	<input checked="" type="checkbox"/> ยังไม่ได้ดำเนินการ <input type="checkbox"/> อยู่ระหว่างดำเนินการ <input type="checkbox"/> ดำเนินการแล้วเสร็จ
			๑	๑,๕๐๐,๐๐๐	๑	๑,๕๐๐,๐๐๐		๐ กั้นเงินไม่ก่อนนี้	๑,๕๐๐,๐๐๐	รถยนต์บรรทุกเทท้าย (แผนเพิ่มเติม ครั้งที่ ๑)	๑ คัน	-	-	-	-	<input checked="" type="checkbox"/> ยังไม่ได้ดำเนินการ <input type="checkbox"/> อยู่ระหว่างดำเนินการ <input type="checkbox"/> ดำเนินการแล้วเสร็จ

ลำดับ ที่	แผนงาน/ประเภท	หน่วยงาน		งบประมาณ			การติดตามการใช้งบประมาณ		เป้าหมายโครงการ		ผลการดำเนินงาน		ระยะเวลาการดำเนินโครงการ		ผลการดำเนินการ
				แผน		เทศบัญญัติ	ใช้ไป	คงเหลือ	ประเภท/จำนวน	ผลผลิต (OUT PUT)	ผลลัพธ์ (OUT COME)	วันที่เริ่มต้น	วันที่สิ้นสุด		
	อุตสาหกรรมและ การโยธา/ครุภัณฑ์ การเกษตร	สำนักช่าง	๑	๑๐,๔๐๐,๐๐๐	๑	๑๐,๔๐๐,๐๐๐	๑๐,๒๕๐,๐๐๐ กันเงินก่อนนี้	๑๕๐,๐๐๐	เครื่องสูบน้ำไฟฟ้า ขนาด ๐.๑๐ ลูกบาศก์เมตร (แผนเพิ่มเติม ครั้งที่ ๑)	๑๐ ชุด	๑๐ ชุด	มีครุภัณฑ์เพียงพอ ในการปฏิบัติงาน	๑๐ ก.ย. ๒๕๖๗	๗ เม.ย. ๒๕๖๘	<input type="checkbox"/> ยังไม่ได้ดำเนินการ <input checked="" type="checkbox"/> อยู่ระหว่างดำเนินการ <input type="checkbox"/> ดำเนินการแล้วเสร็จ
			๑	๙,๒๕๐,๐๐๐	๑	๙,๒๕๐,๐๐๐	๙,๑๙๐,๐๐๐ กันเงินก่อนนี้	๖๐,๐๐๐	เครื่องสูบน้ำไฟฟ้า ขนาด ๐.๒๕ ลูกบาศก์เมตร (แผนเพิ่มเติม ครั้งที่ ๑) (แผนเปลี่ยนแปลง ครั้งที่ ๒)	๔ ชุด	๔ ชุด	มีครุภัณฑ์เพียงพอ ในการปฏิบัติงาน	๑๐ ก.ย. ๒๕๖๗	๗ เม.ย. ๒๕๖๘	<input type="checkbox"/> ยังไม่ได้ดำเนินการ <input checked="" type="checkbox"/> อยู่ระหว่างดำเนินการ <input type="checkbox"/> ดำเนินการแล้วเสร็จ
	อุตสาหกรรมและ การโยธา/ครุภัณฑ์ ก่อสร้าง		๑	๒๑,๐๐๐	๑	๒๑,๐๐๐	๒๑,๐๐๐	๐	เครื่องตบดิน (แผนเพิ่มเติม ครั้งที่ ๑)	๑ เครื่อง	๑ เครื่อง	มีครุภัณฑ์เพียงพอ ในการปฏิบัติงาน	๑๑ มี.ค. ๒๕๖๗	๑๑ พ.ค. ๒๕๖๗	<input type="checkbox"/> ยังไม่ได้ดำเนินการ <input type="checkbox"/> อยู่ระหว่างดำเนินการ <input checked="" type="checkbox"/> ดำเนินการแล้วเสร็จ
			๑	๕๖,๖๐๐	๑	๕๖,๖๐๐	๕๖,๖๐๐	๐	เครื่องผสมคอนกรีต ชนิดเหล็กเหนียว (แผนเพิ่มเติม ครั้งที่ ๑)	๑ เครื่อง	๑ เครื่อง	มีครุภัณฑ์เพียงพอ ในการปฏิบัติงาน	๑๑ มี.ค. ๒๕๖๗	๑๑ พ.ค. ๒๕๖๗	<input type="checkbox"/> ยังไม่ได้ดำเนินการ <input type="checkbox"/> อยู่ระหว่างดำเนินการ <input checked="" type="checkbox"/> ดำเนินการแล้วเสร็จ
			๑	๒,๐๐๐,๐๐๐	๑	๒,๐๐๐,๐๐๐	๐ กันเงินไม่ก่อนนี้	๒,๐๐๐,๐๐๐	เครื่องออกกำลังกาย (แผนเพิ่มเติม ครั้งที่ ๑/๒๕๖๗)	๒ สถานี	-	-	-	-	<input checked="" type="checkbox"/> ยังไม่ได้ดำเนินการ <input type="checkbox"/> อยู่ระหว่างดำเนินการ <input type="checkbox"/> ดำเนินการแล้วเสร็จ
	การเกษตร/ครุภัณฑ์ ยานพาหนะและ ขนส่ง		๑	๖,๐๐๐,๐๐๐		ไม่ได้รับงบประมาณ			โป๊ะเหล็ก สำหรับบรรทุกรถชุดตีนตะขาบ (แผนเพิ่มเติม ครั้งที่ ๑)	๒ ลำ					
	การเกษตร/ครุภัณฑ์ ก่อสร้าง		๑	๕,๐๐๐,๐๐๐	๑	๒,๕๐๐,๐๐๐	๐ กันเงินไม่ก่อนนี้	๒,๕๐๐,๐๐๐	รถชุดไฮดรอลิกแบบตีนตะขาบ (แผนเพิ่มเติม ครั้งที่ ๑)	๒ คัน	-	-	-	-	<input checked="" type="checkbox"/> ยังไม่ได้ดำเนินการ <input type="checkbox"/> อยู่ระหว่างดำเนินการ <input type="checkbox"/> ดำเนินการแล้วเสร็จ
			๑	๖,๐๐๐,๐๐๐		ไม่ได้รับงบประมาณ			รถชุดตีนตะขาบ (แผนเพิ่มเติม ครั้งที่ ๑)	๑ คัน					
รวมครุภัณฑ์ของสำนักช่าง			๒๕	๗๖,๕๑๔,๙๖๘	๒๐	๕๑,๒๑๙,๙๖๘	๕	๒๐,๘๒๗,๙๔๐	๓๐,๓๙๒,๐๒๘						

ลำดับ ที่	แผนงาน/ประเภท	หน่วยงาน		งบประมาณ				การติดตามการใช้งบประมาณ		เป้าหมายโครงการ		ผลการดำเนินงาน		ระยะเวลาการดำเนินโครงการ		ผลการดำเนินการ
				แผน		เทศบัญญัติ		ใช้ไป	คงเหลือ	ประเภท/จำนวน	ผลผลิต (OUT PUT)	ผลลัพธ์ (OUT COME)	วันที่เริ่มต้น	วันที่สิ้นสุด		
๒	เคหะและชุมชน/ ครุภัณฑ์ยานพาหนะ และขนส่ง	กองสาธารณสุขฯ	๑	๘,๗๐๐,๐๐๐	๑	๘,๗๐๐,๐๐๐		๐ กั้นเงินไม่ก่อนนี้	๘,๗๐๐,๐๐๐	รถยนต์สุขาเคลื่อนที่ (แผนเพิ่มเติม ครั้งที่ ๑/๒๕๖๗)	๑ คัน	-	-	-	-	<input checked="" type="checkbox"/> ยังไม่ได้ดำเนินการ <input type="checkbox"/> อยู่ระหว่างดำเนินการ <input type="checkbox"/> ดำเนินการแล้วเสร็จ
			๑	๕,๕๐๐,๐๐๐	๑	๕,๕๐๐,๐๐๐		๐ กั้นเงินไม่ก่อนนี้	๕,๕๐๐,๐๐๐	รถยนต์ดูดสิ่งปฏิกูล (แผนเพิ่มเติม ครั้งที่ ๑/๒๕๖๗)	๑ คัน	-	-	-	-	<input checked="" type="checkbox"/> ยังไม่ได้ดำเนินการ <input type="checkbox"/> อยู่ระหว่างดำเนินการ <input type="checkbox"/> ดำเนินการแล้วเสร็จ
			๑	๔,๐๐๐,๐๐๐	๑	๔,๐๐๐,๐๐๐		๐ กั้นเงินไม่ก่อนนี้	๔,๐๐๐,๐๐๐	รถยนต์บรรทุกขยะมูลฝอยแบบติดเชื้อ (แผนเพิ่มเติม ครั้งที่ ๑/๒๕๖๗)	๑ คัน	-	-	-	-	<input checked="" type="checkbox"/> ยังไม่ได้ดำเนินการ <input type="checkbox"/> อยู่ระหว่างดำเนินการ <input type="checkbox"/> ดำเนินการแล้วเสร็จ
			๑	๘๕๐,๐๐๐	๑	๘๕๐,๐๐๐		๐ กั้นเงินไม่ก่อนนี้	๘๕๐,๐๐๐	รถบรรทุก (ดีเซล) (แผนเพิ่มเติม ครั้งที่ ๑/๒๕๖๗)	๑ คัน	-	-	-	-	<input checked="" type="checkbox"/> ยังไม่ได้ดำเนินการ <input type="checkbox"/> อยู่ระหว่างดำเนินการ <input type="checkbox"/> ดำเนินการแล้วเสร็จ
เคหะและชุมชน/ ครุภัณฑ์การเกษตร			๑	๑๐,๑๐๐	๑	๑๐,๑๐๐	๑	๑๐,๐๐๐	๑๐๐	เครื่องชั่งแบบดิจิตอล ขนาด ๓๐๐ กิโลกรัม (แผนเพิ่มเติม ครั้งที่ ๑)	๑ เครื่อง	๑ เครื่อง	มีครุภัณฑ์เพียงพอ ในการปฏิบัติงาน	๒๐ ม.ค. ๒๕๖๗	๑๐ ก.พ. ๒๕๖๗	<input type="checkbox"/> ยังไม่ได้ดำเนินการ <input type="checkbox"/> อยู่ระหว่างดำเนินการ <input checked="" type="checkbox"/> ดำเนินการแล้วเสร็จ
			๑	๑๔,๒๐๐	๑	๑๔,๒๐๐	๑	๑๔,๐๐๐	๒๐๐	เครื่องชั่งแบบดิจิตอล ขนาด ๕๐๐ กิโลกรัม (แผนเพิ่มเติม ครั้งที่ ๑)	๑ เครื่อง	๑ เครื่อง	มีครุภัณฑ์เพียงพอ ในการปฏิบัติงาน	๒๐ ม.ค. ๒๕๖๗	๑๐ ก.พ. ๒๕๖๗	<input type="checkbox"/> ยังไม่ได้ดำเนินการ <input type="checkbox"/> อยู่ระหว่างดำเนินการ <input checked="" type="checkbox"/> ดำเนินการแล้วเสร็จ
เคหะและชุมชน/ ครุภัณฑ์อื่น			๑	๘๐๐,๐๐๐	๑	๘๐๐,๐๐๐		๐ กั้นเงินไม่ก่อนนี้	๘๐๐,๐๐๐	ชุดภาชนะรองรับของเสียอันตราย	๔๐ ชุด	-	-	-	-	<input checked="" type="checkbox"/> ยังไม่ได้ดำเนินการ <input type="checkbox"/> อยู่ระหว่างดำเนินการ <input type="checkbox"/> ดำเนินการแล้วเสร็จ
เคหะและชุมชน/ ครุภัณฑ์งานบ้าน งานครัว			๑	๕๗,๐๐๐	๑	๕๗,๐๐๐		๐ กั้นเงินไม่ก่อนนี้	๕๗,๐๐๐	เครื่องตัดหญ้าแบบข้อแข็ง (แผนเพิ่มเติม ครั้งที่ ๑/๒๕๖๗)	๖ เครื่อง	-	-	-	-	<input checked="" type="checkbox"/> ยังไม่ได้ดำเนินการ <input type="checkbox"/> อยู่ระหว่างดำเนินการ <input type="checkbox"/> ดำเนินการแล้วเสร็จ

ลำดับ ที่	แผนงาน/ประเภท	หน่วยงาน		งบประมาณ				การติดตามการใช้งบประมาณ		เป้าหมายโครงการ		ผลการดำเนินงาน		ระยะเวลาการดำเนินโครงการ		ผลการดำเนินการ
				แผน		เทศบัญญัติ		ใช้ไป	คงเหลือ	ประเภท/จำนวน	ผลผลิต (OUT PUT)	ผลลัพธ์ (OUT COME)	วันที่เริ่มต้น	วันที่สิ้นสุด		
	สาธารณสุข/ครุภัณฑ์ สำนักงาน	กองสาธารณสุขฯ	๑	๖,๐๐๐	๑	๖,๐๐๐	๑	๑,๙๒๐	๔,๐๘๐	เก้าอี้สแตนเลส ขนาดสูงไม่น้อยกว่า ๔๗ ซม. (แผนเพิ่มเติม ครั้งที่ ๑)	๖ ตัว	๖ ตัว	มีครุภัณฑ์เพียงพอ ในการปฏิบัติงาน	๒ มี.ค. ๒๕๖๗	๒๙ ส.ค. ๒๕๖๗	<input type="checkbox"/> ยังไม่ได้ดำเนินการ <input type="checkbox"/> อยู่ระหว่างดำเนินการ <input checked="" type="checkbox"/> ดำเนินการแล้วเสร็จ
			๑	๒,๐๐๐	๑	๒,๐๐๐	๑	๒๖๐	๑,๗๔๐	เก้าอี้สแตนเลส ขนาดสูงไม่น้อยกว่า ๒๒ ซม. (แผนเพิ่มเติม ครั้งที่ ๑)	๒ ตัว	๒ ตัว	มีครุภัณฑ์เพียงพอ ในการปฏิบัติงาน	๒ มี.ค. ๒๕๖๗	๒๙ ส.ค. ๒๕๖๗	<input type="checkbox"/> ยังไม่ได้ดำเนินการ <input type="checkbox"/> อยู่ระหว่างดำเนินการ <input checked="" type="checkbox"/> ดำเนินการแล้วเสร็จ
	สาธารณสุข/ครุภัณฑ์ ยานพาหนะและ ขนส่ง		๑	๘๕๐,๐๐๐	๑	๘๕๐,๐๐๐	๐	๘๕๐,๐๐๐	รถบรรทุก (ดีเซล) (แผนเพิ่มเติม ครั้งที่ ๑/๒๕๖๗)	๑ คัน	-	-	-	-	<input checked="" type="checkbox"/> ยังไม่ได้ดำเนินการ <input type="checkbox"/> อยู่ระหว่างดำเนินการ <input type="checkbox"/> ดำเนินการแล้วเสร็จ	
	สาธารณสุข/ครุภัณฑ์ วิทยาศาสตร์หรือ การแพทย์		๑	๓๐๐,๐๐๐	๑	๓๐๐,๐๐๐	๐	๓๐๐,๐๐๐	เครื่องกระตุ้นกล้ามเนื้อด้วยไฟฟ้าพร้อม อัลตราซาวด์ (แผนเพิ่มเติม ครั้งที่ ๑)	๑ เครื่อง	-	-	-	-	<input checked="" type="checkbox"/> ยังไม่ได้ดำเนินการ <input type="checkbox"/> อยู่ระหว่างดำเนินการ <input type="checkbox"/> ดำเนินการแล้วเสร็จ	
			๑	๒๐๐,๐๐๐		ไม่ได้รับงบประมาณ				เครื่องกระตุ้นกล้ามเนื้อด้วยไฟฟ้า (แผนเพิ่มเติม ครั้งที่ ๑)	๑ เครื่อง					<input type="checkbox"/> ยังไม่ได้ดำเนินการ <input type="checkbox"/> อยู่ระหว่างดำเนินการ <input type="checkbox"/> ดำเนินการแล้วเสร็จ
			๑	๓๐,๐๐๐	๑	๓๐,๐๐๐	๐	๓๐,๐๐๐	แผ่นประคบร้อนไฟฟ้า (แผนเพิ่มเติม ครั้งที่ ๑)	๔ เครื่อง	-	-	-	-	<input checked="" type="checkbox"/> ยังไม่ได้ดำเนินการ <input type="checkbox"/> อยู่ระหว่างดำเนินการ <input type="checkbox"/> ดำเนินการแล้วเสร็จ	
			๑	๖๐,๐๐๐		ไม่ได้รับงบประมาณ			ราวคูขนาดฝึกเดิน (แผนเพิ่มเติม ครั้งที่ ๑)	๑ คู่						
			๑	๒๕,๐๐๐	๑	๒๕,๐๐๐	๐	๒๕,๐๐๐	กระจกกายภาพบำบัด (แผนเพิ่มเติม ครั้งที่ ๑)	๑ บาน	-	-	-	-	<input checked="" type="checkbox"/> ยังไม่ได้ดำเนินการ <input type="checkbox"/> อยู่ระหว่างดำเนินการ <input type="checkbox"/> ดำเนินการแล้วเสร็จ	

ลำดับ ที่	แผนงาน/ประเภท	หน่วยงาน	งบประมาณ			การติดตามการใช้งบประมาณ		เป้าหมายโครงการ		ผลการดำเนินงาน		ระยะเวลาการดำเนินโครงการ		ผลการดำเนินการ	
			แผน		เทศบัญญัติ	ใช้ไป	คงเหลือ	ประเภท/จำนวน	ผลผลิต (OUT PUT)	ผลลัพธ์ (OUT COME)	วันที่เริ่มต้น	วันที่สิ้นสุด			
	สาธารณสุข/ครุภัณฑ์ วิทยาศาสตร์หรือ การแพทย์	กองสาธารณสุขฯ	๑	๑๕๐,๐๐๐	๑	๑๕๐,๐๐๐	๐ กันเงินไม่ก่อนนี้	๑๕๐,๐๐๐	เครื่องกระตุกไฟฟ้าหัวใจชนิดอัตโนมัติ (แผนเพิ่มเติม ครั้งที่ ๑)	๑ เครื่อง	-	-	-	-	<input checked="" type="checkbox"/> ยังไม่ได้ดำเนินการ <input type="checkbox"/> อยู่ระหว่างดำเนินการ <input type="checkbox"/> ดำเนินการแล้วเสร็จ
			๑	๘๐,๐๐๐	๑	๘๐,๐๐๐	๐ กันเงินไม่ก่อนนี้	๘๐,๐๐๐	เครื่องวัดความดันโลหิตแบบสอดแขน (แผนเพิ่มเติม ครั้งที่ ๑)	๑ เครื่อง	-	-	-	-	<input checked="" type="checkbox"/> ยังไม่ได้ดำเนินการ <input type="checkbox"/> อยู่ระหว่างดำเนินการ <input type="checkbox"/> ดำเนินการแล้วเสร็จ
			๑	๑๐,๐๐๐	๑	๑๐,๐๐๐	๐ กันเงินไม่ก่อนนี้	๑๐,๐๐๐	เครื่องวัดความดันโลหิตแบบพกพา (แผนเพิ่มเติม ครั้งที่ ๑)	๒ เครื่อง	-	-	-	-	<input checked="" type="checkbox"/> ยังไม่ได้ดำเนินการ <input type="checkbox"/> อยู่ระหว่างดำเนินการ <input type="checkbox"/> ดำเนินการแล้วเสร็จ
			๑	๒๕,๐๐๐	๑	๒๕,๐๐๐	๐ กันเงินไม่ก่อนนี้	๒๕,๐๐๐	เครื่องซึ้มน้ำหนักผู้ใหญ่พร้อมที่วัดส่วนสูง (แผนเพิ่มเติม ครั้งที่ ๑)	๑ เครื่อง	-	-	-	-	<input checked="" type="checkbox"/> ยังไม่ได้ดำเนินการ <input type="checkbox"/> อยู่ระหว่างดำเนินการ <input type="checkbox"/> ดำเนินการแล้วเสร็จ
			๑	๑๒๐,๐๐๐	๑	๑๒๐,๐๐๐	๐ กันเงินไม่ก่อนนี้	๑๒๐,๐๐๐	เครื่องนึ่งฆ่าเชื้อโรคด้วยไอน้ำ (แผนเพิ่มเติม ครั้งที่ ๑)	๑ เครื่อง	-	-	-	-	<input checked="" type="checkbox"/> ยังไม่ได้ดำเนินการ <input type="checkbox"/> อยู่ระหว่างดำเนินการ <input type="checkbox"/> ดำเนินการแล้วเสร็จ
			๑	๓๐,๐๐๐	๑	๓๐,๐๐๐	๐ กันเงินไม่ก่อนนี้	๓๐,๐๐๐	เครื่องซิลปิดผนึกของบรรจุภัณฑ์ทางการแพทย์ (แผนเพิ่มเติม ครั้งที่ ๑)	๑ เครื่อง	-	-	-	-	<input checked="" type="checkbox"/> ยังไม่ได้ดำเนินการ <input type="checkbox"/> อยู่ระหว่างดำเนินการ <input type="checkbox"/> ดำเนินการแล้วเสร็จ
			๑	๖๐,๐๐๐	๑	๖๐,๐๐๐	๐ กันเงินไม่ก่อนนี้	๖๐,๐๐๐	เครื่องล้างเครื่องมืออัลตราโซนิค (แผนเพิ่มเติม ครั้งที่ ๑)	๑ เครื่อง	-	-	-	-	<input checked="" type="checkbox"/> ยังไม่ได้ดำเนินการ <input type="checkbox"/> อยู่ระหว่างดำเนินการ <input type="checkbox"/> ดำเนินการแล้วเสร็จ
			๑	๘๕,๐๐๐	๑	๘๕,๐๐๐	๐ กันเงินไม่ก่อนนี้	๘๕,๐๐๐	เครื่องทำความสะอาดและบำรุงรักษาดีม กรอพื้น (แผนเพิ่มเติม ครั้งที่ ๑)	๑ เครื่อง	-	-	-	-	<input checked="" type="checkbox"/> ยังไม่ได้ดำเนินการ <input type="checkbox"/> อยู่ระหว่างดำเนินการ <input type="checkbox"/> ดำเนินการแล้วเสร็จ
			๑	๑๓,๐๐๐	๑	๑๓,๐๐๐	๐ กันเงินไม่ก่อนนี้	๑๓,๐๐๐	เครื่องปั่นและผสมสารอุดฟัน (แผนเพิ่มเติม ครั้งที่ ๑)	๑ เครื่อง	-	-	-	-	<input checked="" type="checkbox"/> ยังไม่ได้ดำเนินการ <input type="checkbox"/> อยู่ระหว่างดำเนินการ <input type="checkbox"/> ดำเนินการแล้วเสร็จ
			๑	๓๕,๐๐๐	๑	๓๕,๐๐๐	๐ กันเงินไม่ก่อนนี้	๓๕,๐๐๐	เครื่องฉายแสงสำหรับอุดฟัน (แผนเพิ่มเติม ครั้งที่ ๑)	๑ เครื่อง	-	-	-	-	<input checked="" type="checkbox"/> ยังไม่ได้ดำเนินการ <input type="checkbox"/> อยู่ระหว่างดำเนินการ <input type="checkbox"/> ดำเนินการแล้วเสร็จ

ลำดับ ที่	แผนงาน/ประเภท	หน่วยงาน		งบประมาณ				การติดตามการใช้งบประมาณ		เป้าหมายโครงการ		ผลการดำเนินงาน		ระยะเวลาการดำเนินโครงการ		ผลการดำเนินการ
				แผน		เทศบัญญัติ		ใช้ไป	คงเหลือ	ประเภท/จำนวน	ผลผลิต (OUT PUT)	ผลลัพธ์ (OUT COME)	วันที่เริ่มต้น	วันที่สิ้นสุด		
สาธารณสุข/ครุภัณฑ์ วิทยาศาสตร์หรือ การแพทย์	กองสาธารณสุขฯ	๑	๓๐,๐๐๐	๑	๓๐,๐๐๐		๐	๓๐,๐๐๐	เครื่องชุดหินปูน (แผนเพิ่มเติม ครั้งที่ ๑)	๑ เครื่อง	-	-	-	-	<input checked="" type="checkbox"/> ยังไม่ได้ดำเนินการ <input type="checkbox"/> อยู่ระหว่างดำเนินการ <input type="checkbox"/> ดำเนินการแล้วเสร็จ	
		๑	๖๐,๐๐๐	๑	๖๐,๐๐๐		๐	๖๐,๐๐๐	รถเข็นเคลื่อนย้าย (แผนเพิ่มเติม ครั้งที่ ๑/๒๕๖๗)	๑ คัน	-	-	-	-	<input checked="" type="checkbox"/> ยังไม่ได้ดำเนินการ <input type="checkbox"/> อยู่ระหว่างดำเนินการ <input type="checkbox"/> ดำเนินการแล้วเสร็จ	
		๑	๕๐๐,๐๐๐	๑	๕๐๐,๐๐๐		๐	๕๐๐,๐๐๐	ชุดการแพทย์ทางไกล ศูนย์บริการสาธารณสุข ๑ (แผนเพิ่มเติม ครั้งที่ ๑/๒๕๖๗)	๑ ชุด	-	-	-	-	<input checked="" type="checkbox"/> ยังไม่ได้ดำเนินการ <input type="checkbox"/> อยู่ระหว่างดำเนินการ <input type="checkbox"/> ดำเนินการแล้วเสร็จ	
		๑	๕๐๐,๐๐๐	๑	๕๐๐,๐๐๐		๐	๕๐๐,๐๐๐	ชุดการแพทย์ทางไกล ศูนย์บริการสาธารณสุข ๒ (แผนเพิ่มเติม ครั้งที่ ๑/๒๕๖๗)	๑ ชุด	-	-	-	-	<input checked="" type="checkbox"/> ยังไม่ได้ดำเนินการ <input type="checkbox"/> อยู่ระหว่างดำเนินการ <input type="checkbox"/> ดำเนินการแล้วเสร็จ	
สาธารณสุข/ครุภัณฑ์ งานบ้านงานครัว		๑	๓๗,๐๐๐	๑	๓๗,๐๐๐	๑	๓๖,๘๐๐	๒๐๐	ตู้เย็น (แผนเพิ่มเติม ครั้งที่ ๑)	๒ เครื่อง	๒ เครื่อง	มีครุภัณฑ์เพียงพอ ในการปฏิบัติงาน	๓๑ มี.ค. ๒๕๖๗	๖ มี.ค. ๒๕๖๗	<input type="checkbox"/> ยังไม่ได้ดำเนินการ <input type="checkbox"/> อยู่ระหว่างดำเนินการ <input checked="" type="checkbox"/> ดำเนินการแล้วเสร็จ	
รวมครุภัณฑ์ของกองสาธารณสุขและสิ่งแวดล้อม			๓๑	๒๓,๑๓๙,๓๐๐	๒๙	๒๒,๘๗๙,๓๐๐	๕	๖๒,๙๘๐	๒๒,๘๑๖,๓๒๐							

ลำดับ ที่	แผนงาน/ประเภท	หน่วยงาน	งบประมาณ				การติดตามการใช้งบประมาณ		เป้าหมายโครงการ		ผลการดำเนินงาน		ระยะเวลาการดำเนินโครงการ		ผลการดำเนินการ
			แผน		เทศบัญญัติ		ใช้ไป	คงเหลือ	ประเภท/จำนวน		ผลผลิต (OUT PUT)	ผลลัพธ์ (OUT COME)	วันที่เริ่มต้น	วันที่สิ้นสุด	
๓	การรักษาความสงบ ภายใน/ครุภัณฑ์ ยานพาหนะและ ขนส่ง	สำนักปลัดเทศบาล	๑	๕๔,๐๐๐,๐๐๐	๑	๕๔,๐๐๐,๐๐๐	๐	๕๔,๐๐๐,๐๐๐	รถยนต์เฉพาะการดับเพลิงระบบผสมโฟม พร้อมเครื่องฉีดหมอกน้ำ (แผนเพิ่มเติม ฉบับที่ ๑) (แผนเปลี่ยนแปลง ครั้งที่ ๑)	๒ คัน	-	-	-	-	<input type="checkbox"/> ยังไม่ได้ดำเนินการ <input checked="" type="checkbox"/> อยู่ระหว่างดำเนินการ <input type="checkbox"/> ดำเนินการแล้วเสร็จ
รวมครุภัณฑ์ของสำนักปลัดเทศบาล			๑	๕๔,๐๐๐,๐๐๐	๑	๕๔,๐๐๐,๐๐๐	๐	๕๔,๐๐๐,๐๐๐							

ลำดับ ที่	แผนงาน/ประเภท	หน่วยงาน		งบประมาณ				การติดตามการใช้งบประมาณ		เป้าหมายโครงการ		ผลการดำเนินงาน		ระยะเวลาการดำเนินโครงการ		ผลการดำเนินการ
				แผน		เทศบัญญัติ		ใช้ไป	คงเหลือ	ประเภท/จำนวน	ผลผลิต (OUT PUT)	ผลลัพธ์ (OUT COME)	วันที่เริ่มต้น	วันที่สิ้นสุด		
๔	สร้างความเข้มแข็ง ของชุมชน/ครุภัณฑ์ กีฬา	กองสวัสดิการสังคม	๑	๕๐๐,๐๐๐	๑	๓๘๒,๐๐๐	๑	๓๗๕,๐๐๐	๗,๐๐๐	อุปกรณ์ออกกำลังกายหรือเครื่องเล่นสำหรับเด็กให้แก่ชุมชน	๑ ชุดต่อชุมชน ต่อปี	๑ ชุดต่อชุมชน ต่อปี	ชุมชนได้รับการ สนับสนุนอุปกรณ์ ออกกำลังกาย	๑ ม.ค. ๒๕๖๗	๓๐ มี.ค. ๒๕๖๗	<input type="checkbox"/> ยังไม่ได้ดำเนินการ <input type="checkbox"/> อยู่ระหว่างดำเนินการ <input checked="" type="checkbox"/> ดำเนินการแล้วเสร็จ
	สร้างความเข้มแข็ง ของชุมชน/ครุภัณฑ์ ไฟฟ้าและวิทยุ		๑	๔๕๐,๐๐๐	๑	๔๕๐,๐๐๐		๓๓๘,๒๖๗.๖๕ กันเงินก่อนนี้	๑๑๑,๗๓๒.๓๕	ป้ายชื่อชุมชน (แผนเปลี่ยนแปลง ฉบับที่ ๑)	อย่างน้อย ๕ ป้าย ต่อปี	๕ ป้าย	ชุมชนได้รับการ สนับสนุน	๓๐ ส.ค. ๒๕๖๗	๒๙ ต.ค. ๒๕๖๗	<input type="checkbox"/> ยังไม่ได้ดำเนินการ <input checked="" type="checkbox"/> อยู่ระหว่างดำเนินการ <input type="checkbox"/> ดำเนินการแล้วเสร็จ
			๑	๔๐๐,๐๐๐	๑	๔๐๐,๐๐๐		๓๐๐,๖๘๒.๓๕ กันเงินก่อนนี้	๙๙,๓๑๗.๖๕	บอร์ดประชาสัมพันธ์ชุมชน (แผนเปลี่ยนแปลง ฉบับที่ ๑)	อย่างน้อย ๕ บอร์ด ต่อปี	๕ บอร์ด	ชุมชนได้รับการ สนับสนุน	๓๐ ส.ค. ๒๕๖๗	๒๙ ต.ค. ๒๕๖๗	<input type="checkbox"/> ยังไม่ได้ดำเนินการ <input checked="" type="checkbox"/> อยู่ระหว่างดำเนินการ <input type="checkbox"/> ดำเนินการแล้วเสร็จ
รวมครุภัณฑ์ของกองสวัสดิการสังคม			๓	๑,๓๕๐,๐๐๐	๓	๑,๒๓๒,๐๐๐	๑	๑,๐๑๓,๙๕๐	๒๑๘,๐๕๐							

ลำดับ ที่	แผนงาน/ประเภท	หน่วยงาน		งบประมาณ				การติดตามการใช้งบประมาณ		เป้าหมายโครงการ		ผลการดำเนินงาน		ระยะเวลาการดำเนินโครงการ		ผลการดำเนินการ
				แผน		เทศบัญญัติ		ใช้ไป	คงเหลือ	ประเภท/จำนวน		ผลผลิต (OUT PUT)	ผลลัพธ์ (OUT COME)	วันที่เริ่มต้น	วันที่สิ้นสุด	
๕	บริหารงานทั่วไป/ ครุภัณฑ์คอมพิวเตอร์ หรืออิเล็กทรอนิกส์	สำนักคลัง	๑	๕๐๐,๐๐๐	๑	๕๐๐,๐๐๐		๐ กันเงินไม่ก่อหนี้	๕๐๐,๐๐๐	กล้องโทรทัศน์วงจรปิด CCTV บันทึกภาพบน SD CARD ส่งสัญญาณผ่าน DATA SIM (แผนเพิ่มเติม ครั้งที่ ๑/๒๕๖๗)	๑ กล้อง	-	-	-	-	<input checked="" type="checkbox"/> ยังไม่ได้ดำเนินการ <input type="checkbox"/> อยู่ระหว่างดำเนินการ <input type="checkbox"/> ดำเนินการแล้วเสร็จ
รวมครุภัณฑ์ของสำนักคลัง			๑	๕๐๐,๐๐๐	๑	๕๐๐,๐๐๐	๐	๐	๕๐๐,๐๐๐							

ลำดับ ที่	แผนงาน/ประเภท	หน่วยงาน		งบประมาณ				การติดตามการใช้งบประมาณ		เป้าหมายโครงการ		ผลการดำเนินงาน		ระยะเวลาการดำเนินโครงการ		ผลการดำเนินการ	
				แผน		เทศบัญญัติ		ใช้ไป	คงเหลือ	ประเภท/จำนวน		ผลผลิต (OUT PUT)	ผลลัพธ์ (OUT COME)	วันที่เริ่มต้น	วันที่สิ้นสุด		
๖	บริหารงานทั่วไป/ ครุภัณฑ์ไฟฟ้าและ วิทยุ	กองยุทธศาสตร์ฯ	๑	๕๐๐,๐๐๐		ไม่ได้รับงบประมาณ				ระบบเสียงตามสาย (แผนเปลี่ยนแปลง ฉบับที่ ๑)	ไม่น้อยกว่า ๒ ระบบต่อปี						
			๑	๔๐,๐๐๐	๑	๔๐,๐๐๐	๑	๓๙,๐๐๐	๑,๐๐๐	เครื่องผสมสัญญาณเสียง (แผนเปลี่ยนแปลง ครั้งที่ ๒)	๑ เครื่องต่อปี	๑ เครื่องต่อปี	มีครุภัณฑ์เพียงพอ ในการปฏิบัติงาน	๑๒ ธ.ค. ๒๕๖๖	๒๐ ก.พ. ๒๕๖๗	<input type="checkbox"/> ยังไม่ได้ดำเนินการ <input type="checkbox"/> อยู่ระหว่างดำเนินการ <input checked="" type="checkbox"/> ดำเนินการแล้วเสร็จ	
			๑	๔๐,๐๐๐	๑	๔๐,๐๐๐	๑	๓๙,๕๐๐	๕๐๐	เครื่องขยายเสียง (แผนเปลี่ยนแปลง ครั้งที่ ๒)	๑ เครื่องต่อปี	๑ เครื่องต่อปี	มีครุภัณฑ์เพียงพอ ในการปฏิบัติงาน	๑๒ ธ.ค. ๒๕๖๖	๒๐ ก.พ. ๒๕๖๗	<input type="checkbox"/> ยังไม่ได้ดำเนินการ <input type="checkbox"/> อยู่ระหว่างดำเนินการ <input checked="" type="checkbox"/> ดำเนินการแล้วเสร็จ	
			๑	๔๐,๐๐๐	๑	๔๐,๐๐๐		๐ ยกเลิก	๔๐,๐๐๐	ไมโครโฟนไร้สาย (แผนเปลี่ยนแปลง ครั้งที่ ๒)	๒ ชุดต่อปี	-	-	-	-	-	<input checked="" type="checkbox"/> ยังไม่ได้ดำเนินการ <input type="checkbox"/> อยู่ระหว่างดำเนินการ <input type="checkbox"/> ดำเนินการแล้วเสร็จ
			๑	๓๐,๐๐๐	๑	๓๐,๐๐๐	๑	๑๙,๐๐๐	๑๑,๐๐๐	เครื่องขยายเสียงแบบพกพา (แผนเปลี่ยนแปลง ครั้งที่ ๒)	๒ ชุดต่อปี	๒ ชุดต่อปี	มีครุภัณฑ์เพียงพอ ในการปฏิบัติงาน	๑๒ ธ.ค. ๒๕๖๖	๒๐ ก.พ. ๒๕๖๗	<input type="checkbox"/> ยังไม่ได้ดำเนินการ <input type="checkbox"/> อยู่ระหว่างดำเนินการ <input checked="" type="checkbox"/> ดำเนินการแล้วเสร็จ	
			๑	๒๒,๐๐๐	๑	๒๒,๐๐๐	๑	๒๐,๐๐๐	๒,๐๐๐	เครื่องขยายเสียง มีภาคขยาย (แผนเปลี่ยนแปลง ครั้งที่ ๒)	๑ ตัวต่อปี	๑ ตัวต่อปี	มีครุภัณฑ์เพียงพอ ในการปฏิบัติงาน	๑๒ ธ.ค. ๒๕๖๖	๒๐ ก.พ. ๒๕๖๗	<input type="checkbox"/> ยังไม่ได้ดำเนินการ <input type="checkbox"/> อยู่ระหว่างดำเนินการ <input checked="" type="checkbox"/> ดำเนินการแล้วเสร็จ	
			๑	๑๐๐,๐๐๐	๑	๑๐๐,๐๐๐	๑	๙๖,๐๐๐	๔,๐๐๐	เครื่องขยายเสียงพร้อมลำโพง (แผนเปลี่ยนแปลง ครั้งที่ ๒)	๒ ชุดต่อปี	๒ ชุดต่อปี	มีครุภัณฑ์เพียงพอ ในการปฏิบัติงาน	๑๒ ธ.ค. ๒๕๖๖	๒๐ ก.พ. ๒๕๖๗	<input type="checkbox"/> ยังไม่ได้ดำเนินการ <input type="checkbox"/> อยู่ระหว่างดำเนินการ <input checked="" type="checkbox"/> ดำเนินการแล้วเสร็จ	
รวมครุภัณฑ์ของกองยุทธศาสตร์และงบประมาณ			๗	๗๗๒,๐๐๐	๖	๒๗๒,๐๐๐	๕	๒๑๓,๕๐๐	๕๘,๕๐๐								
รวมครุภัณฑ์ทั้งหมด			๖๘	๑๕๖,๒๗๖,๒๖๘	๖๐	๑๓๐,๑๐๓,๒๖๘	๑๖	๒๒,๑๑๘,๓๗๐	๑๐๗,๙๘๔,๘๙๘								

๒.๕ การติดตามผลการดำเนินงานตามยุทธศาสตร์เทศบาลนครปากเกร็ด

จากตารางแสดงผลการดำเนินงานตามแผนพัฒนาท้องถิ่น (พ.ศ.๒๕๖๖-๒๕๗๐) และแผนพัฒนาท้องถิ่น (พ.ศ.๒๕๖๖-๒๕๗๐) เพิ่มเติม ครั้งที่ ๑/๒๕๖๗ และแผนพัฒนาท้องถิ่น (พ.ศ.๒๕๖๖-๒๕๗๐) เปลี่ยนแปลง ครั้งที่ ๒/๒๕๖๗ ซึ่งแสดงจำนวนโครงการพัฒนาที่ได้รับการจัดสรรในปี ๒๕๖๗ แสดงให้เห็นว่าเทศบาลนครปากเกร็ดได้ดำเนินโครงการตามยุทธศาสตร์การพัฒนาต่าง ๆ และนโยบายของเทศบาลดังนี้

๑. ยุทธศาสตร์ด้านการศึกษา ศาสนาและวัฒนธรรม

๑.๑ ส่งเสริมและพัฒนาการจัดการศึกษา

เทศบาลนครปากเกร็ด ได้พัฒนาคุณภาพการศึกษาทั้งระดับปฐมวัยของศูนย์พัฒนาเด็กเล็กในสังกัด จำนวน ๑๐ แห่ง โดยให้การสนับสนุนอาหารกลางวัน อาหารเสริม (นม) โดยเด็กของเทศบาลผ่านเกณฑ์ การชี้วัดมีสุขภาพแข็งแรง และสนับสนุนค่าใช้จ่ายการบริหารสถานศึกษา จัดทำแบบเตรียมความพร้อมให้ครู ในสังกัด จำนวน ๔๐ คน และได้พัฒนาคุณภาพการเรียนการสอน ICT รวมถึงส่งเสริมภาษาต่างประเทศสำหรับ นักเรียนของโรงเรียนในสังกัดเทศบาลนครปากเกร็ด จำนวน ๓ โรงเรียน จำนวนนักเรียน ๑,๘๔๒ คน ได้แก่ โรงเรียนวัดบ่อ (นันทวิทยา) นครปากเกร็ด ๑ โรงเรียนผาสุกมณีจักรมิตรภาพที่ ๑๖ นครปากเกร็ด ๒ และ โรงเรียนวัดกุฎี (นันทาภรณ์วิทยา) นครปากเกร็ด ๓ รวมทั้งพัฒนาและปรับปรุงอาคารสถานที่ รักษาอนามัย สิ่งแวดล้อมภายในบริเวณโรงเรียนและจัดหาครุภัณฑ์ที่จำเป็นเพื่ออำนวยความสะดวกให้แก่นักเรียนและ ผู้ปกครอง

การส่งเสริมสนับสนุนการจัดการศึกษาขั้นพื้นฐานของสถานศึกษาในเขตเทศบาลมีโรงเรียนระดับ ประถมศึกษาในสังกัดสำนักงานคณะกรรมการการศึกษาขั้นพื้นฐานกระทรวงศึกษาธิการและสังกัดหน่วยงานอื่น จำนวน ๑๑ แห่ง ที่เทศบาลได้ให้การสนับสนุนงบประมาณในด้านการจัดการศึกษา ค่าอาหารกลางวันและ อาหารเสริม (นม) เป็นผลให้โรงเรียนในเขตเทศบาลมีความพร้อมและสามารถจัดการศึกษาได้อย่างมีคุณภาพ นักเรียนได้รับการพัฒนาการศึกษา และส่งเสริมความแข็งแรงของร่างกาย จิตใจอย่างสมดุล

๑.๒ ส่งเสริมศาสนาพัฒนาคุณธรรม จริยธรรม เสริมสร้างประสบการณ์การเรียนรู้

เทศบาลนครปากเกร็ดได้ส่งเสริมและสนับสนุนงบประมาณการพัฒนาศาสนสถานให้แก่วัดภายใน เขตเทศบาล จำนวน ๑ แห่ง เพื่อให้ศาสนสถานได้รับการพัฒนาและเกิดประโยชน์แก่ประชาชนในพื้นที่ ส่งเสริมและสนับสนุนการพัฒนาความรู้ด้านการศาสนา ส่งเสริมคุณธรรมและจริยธรรม ให้แก่เยาวชนที่เข้าร่วม กิจกรรม สามารถปฏิบัติตนตามหลักศาสนา นอกจากนี้ยังให้การส่งเสริมศักยภาพเด็กและเยาวชน โดยจัดการ ประกวดวงดนตรีสากล บริเวณท่าน้ำปากเกร็ด และจัดกิจกรรมดนตรีในสวนสำหรับโรงเรียนในเขตเทศบาล เพื่อให้เด็กและเยาวชนได้พัฒนาทักษะความสามารถพิเศษของตนเองและยังทำให้ประชาชนที่มาใช้บริการ ภายในสวนสมเด็จพระศรีนครินทร์ นนทบุรี ได้รับอรรถรสในการฟังเพลง มีสุขภาพจิตที่ดีและคลายความเครียด ส่งเสริมการเรียนรู้เกี่ยวกับการเมืองการปกครองและการมีส่วนร่วมของเด็กและเยาวชน ส่งเสริมอนุรักษ์ วัฒนธรรมไทย โดยการจัดการประกวดวาดภาพ ประกวดมารยาทไทย ประกวดแต่งกลอนสด และประกวดคัด ไทย ให้แก่นักเรียนระดับประถมและระดับมัธยมศึกษาตอนต้นโรงเรียนในเขตเทศบาล จัดการฝึกอบรมและ ศึกษาดูงานด้านส่งเสริมศาสนา คุณธรรมและจริยธรรมให้กับประชาชนในเขตเทศบาลตามหลักปรัชญา เศรษฐกิจพอเพียง

๑.๓ ส่งเสริมและสนับสนุนการอนุรักษ์ประเพณีและวัฒนธรรมท้องถิ่น

เทศบาลนครปากเกร็ดได้ให้ความสำคัญอย่างยิ่งในการรักษาประเพณีวัฒนธรรมดั้งเดิม โดยจัดสรรงบประมาณ การจัดงานประเพณีที่สำคัญเป็นประจำทุกปี สำหรับปีงบประมาณ พ.ศ. ๒๕๖๗ ได้ดำเนินการจัดงานประเพณีวันขึ้นปีใหม่ เทศกาลเข้าพรรษา เทศกาลสงกรานต์ ประเพณีลอยกระทง และประเพณีตักบาตรพระสงฆ์ทางเรือ ซึ่งในการดำเนินการจัดงานดังกล่าวประชาชนได้เข้ามามีส่วนร่วมในการอนุรักษ์และสืบสานประเพณีวัฒนธรรมให้คงอยู่สืบไป

การดำเนินกิจกรรมเฉลิมฉลองในวันสำคัญของสถาบันชาติ พระมหากษัตริย์ และหน่วยงานของรัฐ โดยการจัดกิจกรรมจิตอาสาเนื่องในวันคล้ายวันสวรรคต พระบาทสมเด็จพระบรมชนกาธิเบศรมหาภูมิพลอดุลยเดชมหาราช บรมนาถบพิตร จัดกิจกรรมเนื่องในวันคล้ายวันบรมราชาสมภพพระบาทสมเด็จพระบรมชนกาธิเบศร มหาภูมิพลอดุลยเดชมหาราช บรมนาถบพิตร วันชาติและวันแม่แห่งชาติ และวันสำคัญของเทศบาล การจัดงานวันสำคัญต่าง ๆ ของชาติและสถาบันพระมหากษัตริย์ ซึ่งในการจัดงานประชาชนข้าราชการและองค์กรต่าง ๆ มีส่วนร่วมในการแสดงออกซึ่งความจงรักภักดีในสถาบันชาติ ศาสนา พระมหากษัตริย์ การจัดกิจกรรมวันสำคัญของเทศบาล ซึ่งการจัดกิจกรรมทำให้พนักงานและประชาชนได้มีส่วนร่วมในกิจกรรม อีกทั้งประชาชนได้รู้จักถึงบทบาทหน้าที่ของเทศบาลได้ดียิ่งขึ้นและเป็นการสานสัมพันธ์ที่ดีระหว่างประชาชนและหน่วยงานราชการ

๑.๔ การพัฒนาและปรับปรุงอาคารสถานที่และครุภัณฑ์โรงเรียน

ในปีงบประมาณ ๒๕๖๗ เทศบาลได้ดำเนินการบรรจุโครงการในแผนพัฒนาท้องถิ่น (พ.ศ.๒๕๖๖-๒๕๗๐) โครงการก่อสร้างอาคารเรียนอนุบาลและประถมบริเวณหนองบอน ซึ่งซึ่งขณะนี้อยู่ในขั้นตอนการจ้างออกแบบประมาณราคาก่อสร้าง



ส่งเสริมอนุรักษ์วัฒนธรรมไทย



การแข่งขันทักษะวิชาการ



ประเพณีสงกรานต์



วันขึ้นปีใหม่



กิจกรรมวันเด็กแห่งชาติ



กิจกรรมวันครู



กิจกรรมพัฒนาผู้เรียนสำหรับเด็กปฐมวัย



พิธีมอบวุฒิบัตรบัณฑิตน้อย



กิจกรรมวันลอยกระทง



ประเพณีตักบาตรพระสงฆ์ทางเรือ



สภาเด็กและเยาวชน



การประกวดร้องเพลงสตูดิโอ

๒. ยุทธศาสตร์ด้านการพัฒนาโครงสร้างพื้นฐานและความปลอดภัย

๒.๑ การพัฒนาเส้นทางคมนาคมและระบบสาธารณูปโภค

ในปีงบประมาณ พ.ศ. ๒๕๖๗ เทศบาลนครปากเกร็ดได้จัดสรรงบประมาณ เพื่อพัฒนาเส้นทางคมนาคมและระบบสาธารณูปโภค โดยดำเนินโครงการก่อสร้างเขื่อน คสล. และทางเดินเท้า พร้อมสิ่งอำนวยความสะดวกสำหรับผู้พิการ บริเวณภายในสวนสมเด็จพระศรีนครินทร์ นนทบุรี (ช่วงที่ ๔), โครงการปรับปรุงถนน คสล.และท่อระบายน้ำ บริเวณหมู่บ้านสหกรณ์การบินไทย ซอย ๑, ๒, ๓, ๔, ๕, ๗, ๘, ๑๑, ๑๓, ๑๗, โครงการก่อสร้างถนน คสล. และท่อระบายน้ำบริเวณซอยติวานนท์ - ปากเกร็ด ๓๘ (ส่วนที่เหลือ), โครงการปรับปรุงถนน คสล.และท่อระบายน้ำ บริเวณหมู่บ้านประชานิเวศน์ ๒ ระยะ ๓ ซอย ๑๒, โครงการปรับปรุงถนนลาดยางแอสฟัลท์ติกคอนกรีตบริเวณหมู่บ้านพงษ์เพชร ซอยพงษ์เพชร ๖, โครงการก่อสร้างถนน คสล. และท่อระบายน้ำบริเวณซอยติวานนท์ - ปากเกร็ด ๓๘, โครงการปรับปรุงถนน คสล. และท่อระบายน้ำบริเวณหมู่บ้านสี่ชัยทอง ซอย ๒๗ และซอย ๒๘/๑, โครงการปรับปรุงถนนลาดยางแอสฟัลท์ติก คอนกรีตและท่อระบายน้ำบริเวณหมู่บ้านประชาชื่น ซอย ๒, ๓ เป็นต้น

๒.๒ ส่งเสริมและพัฒนาการจัดการระบบการจราจรและความปลอดภัย

เทศบาลได้สนับสนุนอุปกรณ์การดำเนินงานของหน่วยงานต่าง ๆ เกี่ยวกับการแก้ไขปัญหาการจราจรและดำเนินการติดตั้งป้ายจราจรและอุปกรณ์จราจร เพื่ออำนวยความสะดวกและช่วยลดปัญหาการเกิดอุบัติเหตุทางถนนภายในเขตเทศบาล โดยเฉพาะในพื้นที่แยกสำคัญที่มีการจราจรคับคั่ง พัฒนาและบำรุงรักษา ระบบปฏิบัติการและอุปกรณ์กล้องโทรทัศน์วงจรปิด CCTV เพื่อให้สามารถทำงานได้อย่างมีประสิทธิภาพ สามารถตรวจสอบการเกิดอุบัติเหตุตามจุดต่างๆ ที่สำคัญได้

สำหรับการส่งเสริมความปลอดภัยในการเดินทางในช่วงเทศกาลสำคัญ เทศบาลได้ดำเนินการจัดหน่วยบริการประชาชนภายใต้อำนาจหน้าที่ที่กฎหมายกำหนดไว้ รวมทั้งประชาสัมพันธ์ให้ประชาชนตระหนักถึงความปลอดภัยในการใช้รถใช้ถนนในช่วงเทศกาลปีใหม่และเทศกาลสงกรานต์อย่างต่อเนื่อง



ให้ความรู้ด้านการป้องกันและบรรเทาสาธารณภัย



อบรมให้ความรู้ อป.พร.

โครงการก่อสร้างเขื่อน คสล. และทางเดินเท้า พร้อมสิ่งอำนวยความสะดวกสำหรับผู้พิการ
บริเวณภายในสวนสมเด็จพระศรีนครินทร์ นนทบุรี (ช่วงที่ ๔)



โครงการปรับปรุงถนน คสล.และท่อระบายน้ำ บริเวณหมู่บ้านสหกรณ์การบินไทย
ซอย ๑, ๒, ๓, ๔, ๕, ๗, ๘, ๑๑, ๑๓, ๑๗



โครงการก่อสร้างถนน คสล. และท่อระบายน้ำบริเวณซอยติวานนท์ - ปากเกร็ด ๓๔ (ส่วนที่เหลือ)

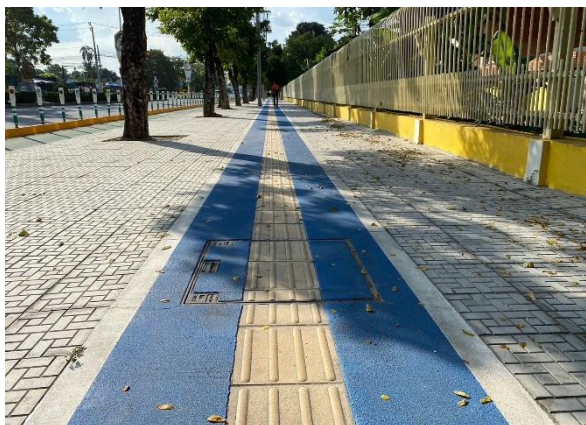

๓. ยุทธศาสตร์ด้านทรัพยากรธรรมชาติและสิ่งแวดล้อม

เทศบาลนครปากเกร็ดได้จัดสรรงบประมาณเพื่อดำเนินงานโครงการต่าง ๆ ในการแก้ไขปัญหาที่จำเป็นเร่งด่วนและดำเนินงานเพื่อป้องกันและแก้ไขปัญหาด้านสิ่งแวดล้อมอย่างต่อเนื่องและยั่งยืน ได้แก่

๓.๑ การสร้างจิตสำนึกในการใช้ทรัพยากรธรรมชาติอย่างคุ้มค่า และรักษาสิ่งแวดล้อมให้สมดุล

เทศบาลนครปากเกร็ดได้ให้ความสำคัญต่อการส่งเสริมการมีส่วนร่วมของประชาชนและเยาวชนในการใช้ทรัพยากรธรรมชาติอย่างคุ้มค่าและรักษาสิ่งแวดล้อมให้สมดุล จัดกิจกรรมเกี่ยวกับการส่งเสริมสนับสนุนการดำเนินงานอาสาสมัครท้องถิ่นรักโลก (อถล.) โดยการจัดการฝึกอบรมให้ความรู้แก่อาสาสมัครท้องถิ่นรักโลก (อถล.) เพื่อให้มีความรู้ ความเข้าใจ ในการจัดการทรัพยากรธรรมชาติและสิ่งแวดล้อม จัดโครงการอนุรักษ์พันธุกรรมพืชอันเนื่องมาจากพระราชดำริสมเด็จพระเทพรัตนราชสุดาฯ สยามบรมราชกุมารี (อพ.สธ.) เพื่อสำรวจและจัดทำข้อมูลอนุรักษ์พันธุกรรมพืช เพื่อให้ประชาชนที่ใช้บริการมีความรู้ความเข้าใจในสายพันธุ์ต้นไม้ ส่งเสริมความรู้เกี่ยวกับทรัพยากรธรรมชาติและสิ่งแวดล้อม โดยจัดกิจกรรมเยาวชนสัมพันธ์รักษ์สิ่งแวดล้อม โดยมีเยาวชนเข้าร่วมโครงการจำนวน ๒๓๐ คน เพื่อให้เยาวชนมีความรักและหวงแหนในธรรมชาติและสิ่งแวดล้อม สนับสนุนการดำเนินงานเครือข่ายด้านอนามัยสิ่งแวดล้อม โดยการส่งเสริมการพัฒนาการจัดการสิ่งแวดล้อมสู่เมืองยั่งยืน เป็นต้น

ในส่วนของสถานประกอบการในพื้นที่ เทศบาลให้ความสำคัญกับการเสริมสร้างจิตสำนึกให้แก่ผู้ประกอบการจำหน่ายอาหารและผู้สัมผัสอาหาร ส่งเสริมและพัฒนามาตรฐานการสุขาภิบาลอาหาร โดยการตรวจประเมินร้านอาหารที่ปฏิบัติตามข้อกำหนดด้านสุขาภิบาลอาหาร เพื่อให้ตระหนักถึงความสำคัญของการพัฒนามาตรฐานการสุขาภิบาลอาหารให้มีความสะอาด ปลอดภัยตามเกณฑ์มาตรฐานของกรมอนามัย การดำเนินชีวิตและประกอบกิจการโดยคำนึงถึงผลกระทบต่อสิ่งแวดล้อม โดยสถานที่จำหน่ายอาหารไม่น้อยกว่าร้อยละ ๙๐ ผ่านเกณฑ์มาตรฐาน ส่งเสริมและสนับสนุนการดำเนินงานเครือข่ายคุ้มครองผู้บริโภคด้านผลิตภัณฑ์อาหารและผลิตภัณฑ์สุขภาพ โดยการประสานความร่วมมือระหว่างเทศบาลและเครือข่ายคุ้มครองผู้บริโภคเฝ้าระวังความปลอดภัยของอาหารที่จำหน่ายในร้านค้าชุมชน

๓.๒ การพัฒนาระบบการบริหารจัดการขยะมูลฝอยและสิ่งปฏิกูล

เทศบาลนครปากเกร็ดได้เร่งดำเนินการจัดเก็บมูลฝอยทุกวันโดยจัดตารางการจัดเก็บมูลฝอยในแต่ละชุมชนและขนส่งไปกำจัดที่สถานที่กำจัดมูลฝอยขององค์การบริหารส่วนจังหวัดนนทบุรี ซึ่งตั้งอยู่ในพื้นที่อำเภอไทรน้อย เพื่อลดปัญหามูลฝอยตกค้างในชุมชน รวมทั้งจ้างเหมาเอกชนเก็บขนมูลฝอยในบางพื้นที่ เพื่อเพิ่มประสิทธิภาพในการเก็บขนมูลฝอยได้อย่างทั่วถึงให้ครอบคลุมทุกพื้นที่

ในส่วนของการอบรมพัฒนาความรู้เทศบาลนครปากเกร็ด ได้จัดโครงการเพิ่มประสิทธิภาพการจัดการมูลฝอยและสิ่งปฏิกูล เพื่อให้ขยะมูลฝอยในเขตเทศบาลได้รับการกำจัดอย่างถูกหลักสุขาภิบาล

๓.๓ การพัฒนาประสิทธิภาพการระบายน้ำและการป้องกันน้ำท่วม

เทศบาลนครปากเกร็ดได้ดำเนินการแก้ไขปัญหาและลดจำนวนพื้นที่ที่ประสบภัยน้ำท่วมในแต่ละปี โดยในปีงบประมาณ ๒๕๖๗ เทศบาลนครปากเกร็ดได้ดำเนินการปรับปรุงระบบระบายน้ำ การลอกท่อระบายน้ำ กำจัดวัชพืชหรือขุดลอกคูคลองและลำรางสาธารณะ เพื่อแก้ไขปัญหาพื้นที่น้ำท่วมขังในชุมชนและถนนสาธารณะ โดยคาดว่าจะสามารถแก้ไขปัญหาพื้นที่น้ำท่วมขังในพื้นที่ได้อย่างมีประสิทธิภาพ นอกจากนี้ยังได้ดำเนินการบริหารและดูแลบำรุงรักษาระบบรวบรวมและบำบัดน้ำเสีย โดยพัฒนาคุณภาพน้ำที่ผ่านการบำบัดแล้วจากชุมชนและสถานประกอบการเพื่อให้น้ำเสียที่ผ่านการบำบัดได้มาตรฐานคุณภาพน้ำทิ้ง

๓.๔ ส่งเสริมสนับสนุนภาคส่วนต่างๆ ในการดูแลอนามัยสิ่งแวดล้อม

เทศบาลได้สนับสนุนงบประมาณเพื่อการพัฒนาอนามัยสิ่งแวดล้อม โดยได้ดำเนินโครงการห้องสุขาสะอาดนำใช้ในศาสนสถาน จำนวน ๒ แห่ง, โครงการสุขาภิบาลสถานบริการแต่งผม-เสริมสวย โดยจัดอบรมให้ความรู้ผู้ประกอบการมีความรู้สัลักษณะในการปฏิบัติงานตามมาตรฐาน

๓.๕ การปรับปรุงสภาพแวดล้อมและภูมิทัศน์โดยรอบเขตเทศบาล

เทศบาลได้ปรับปรุงสภาพแวดล้อมและภูมิทัศน์โดยรอบเขตเทศบาลนครปากเกร็ดให้มีสภาพภูมิทัศน์สวยงามร่มรื่นและเป็นระเบียบเรียบร้อย ดูแลรักษาไหล่ทางและเกาะกลางถนนสายหลัก บำรุงรักษาภูมิทัศน์โดยรอบให้มีความสวยงามร่มรื่น บำรุงดูแลสวนทุเรียนนนท์ สวนสมเด็จพระศรีนครินทร์ นนทบุรี เพื่อให้เป็นแหล่งเรียนรู้เกี่ยวกับการปลูกการบำรุงรักษาและการอนุรักษ์สวนทุเรียนและพันธุ์ไม้ตามวิธีชาวนนทบุรี รวมถึงการรณรงค์สร้างชุมชนน่าอยู่ หน้าที่บ้าน นำมอง เพื่อส่งเสริมสนับสนุนให้ประชาชนมีส่วนร่วมในการรักษาความสะอาดในชุมชน



กิจกรรมจิตอาสา



กำจัดวัชพืชหรือขุดลอกคูคลอง



กิจกรรมขยะขึ้นใหญ่ ไม่ไร้ค่า



บำรุงรักษาดูแลสวนทุเรียนนนท์



กิจกรรมวันรักต้นไม้ประจำปีของชาติ



ปรับภูมิทัศน์และสภาพแวดล้อม

๔. ยุทธศาสตร์ด้านส่งเสริมและพัฒนาคุณภาพชีวิต เศรษฐกิจ และการท่องเที่ยว

๔.๑ การสร้างจิตสำนึกและความตระหนักในการรักษาสุขภาพรวมทั้งการป้องกันและแก้ไขปัญหา ยาเสพติด

ในปีงบประมาณ ๒๕๖๗ เทศบาลได้ดำเนินโครงการป้องกันและแก้ไขปัญหายาเสพติด โดยกำหนดกลุ่มเป้าหมายให้ครอบคลุมประชาชนทุกกลุ่ม ได้แก่ เด็กและเยาวชน ประชาชนภายในเขตเทศบาลเพื่อให้ได้รับความรู้โทษพิษภัยและหลีกเลี่ยงจากยาเสพติด สร้างความรักความอบอุ่นในครอบครัวและการสร้างความสามัคคี การอยู่ร่วมกันในสังคม เช่น โครงการรณรงค์และแก้ไขปัญหายาเสพติด โครงการครอบครัวอบอุ่น ชุมชนมีสุข โครงการอบรมให้ความรู้ด้านการป้องกันและควบคุมโรคติดต่อและโรคไม่ติดต่อ โครงการส่งเสริมสุขภาพตามวัย โครงการพัฒนาศักยภาพแกนนำสุขภาพ

๔.๒ การพัฒนารูปแบบและระบบการจัดบริการด้านสาธารณสุข

เทศบาลได้มุ่งเน้นการบริการสาธารณสุขเชิงรุกอย่างต่อเนื่อง โดยการจัดโครงการด้านสาธารณสุขเชิงรุกด้านทันตกรรมในชุมชน เสริมสร้างสุขภาพประชาชนกายดี จิตดี ชีวิตเป็นสุข มีการตรวจเฝ้าระวังทันตกรรมสุขภาพและทาฟลูออไรด์วานิชในกลุ่มเด็กก่อนวัยเรียน ตรวจเฝ้าระวังและส่งเสริมทันตกรรมสุขภาพในโรงเรียน อบรมให้ความรู้เรื่องงานสาธารณสุขมูลฐาน โดยดำเนินการครอบคลุมการบริการด้านสาธารณสุขให้กับประชาชนในเขตพื้นที่เทศบาลนครปากเกร็ด

๔.๓ ด้านส่งเสริมและสนับสนุนการดำเนินงานด้านสวัสดิการสังคมและพัฒนาคุณภาพชีวิตประชาชน ผู้พิการ และผู้ด้อยโอกาส

เทศบาลได้ดำเนินการจัดสวัสดิการและพัฒนาคุณภาพชีวิตผู้สูงอายุ ผู้พิการ ผู้ด้อยโอกาสที่มีภูมิลำเนาในเขตเทศบาลและคนไร้ที่พึ่ง ตามนโยบายและหลักเกณฑ์ที่รัฐบาลกำหนด โดยได้รับการจัดสรรงบประมาณเงินอุดหนุนตามโครงการสร้างหลักประกันด้านรายได้ให้แก่ผู้สูงอายุ ส่งเสริมสวัสดิการและพัฒนาคุณภาพชีวิตงานด้านผู้พิการ ผู้ด้อยโอกาส คนไร้ที่พึ่ง ส่งเสริมประสิทธิภาพการดำเนินงานด้านสวัสดิการสังคมและพัฒนาคุณภาพชีวิต ส่งเสริมพัฒนาสตรีในชุมชน สมาชิกกองทุนพัฒนาบทบาทสตรี เพื่อให้สามารถพัฒนาตนเองช่วยเหลือเกื้อกูลกันและมีส่วนร่วมในการดูแลชุมชนของตนเอง และบริการให้คำปรึกษาผู้ประสบปัญหาความเดือดร้อน ห้องแบ่งปันรอยยิ้ม โดยจัดทำคู่มือให้ความรู้สิทธิสวัสดิการประชาชน ทำให้ผู้มารับบริการได้รับการประสานส่งต่อหน่วยงานที่เกี่ยวข้อง นอกจากนี้ยังมีโครงการทุนการศึกษาสำหรับนักศึกษาและการให้ความช่วยเหลือนักเรียนของเทศบาลนครปากเกร็ด จำนวน ๒๓๗ คน เพื่อช่วยเหลือนักเรียน นักศึกษาที่ยากจนและผู้ด้อยโอกาสในเขตเทศบาลได้รับการสนับสนุนการศึกษาในระดับที่สูงขึ้น

๔.๔ ด้านการส่งเสริมและสนับสนุนให้มีการออกกำลังกายและการแข่งขันกีฬาเพื่อการนันทนาการ และส่งเสริมสุขภาพ

เทศบาลได้ส่งเสริมและสนับสนุนให้มีการออกกำลังกายและการแข่งขันกีฬา โดยได้จัดกีฬาอนุบาล ๓ ขวบ ให้แก่เด็กปฐมวัยในสังกัดศูนย์พัฒนาเด็กเล็กของเทศบาล จำนวน ๔๒๘ คน เพื่อให้เกิดความสัมพันธ์ที่ดีระหว่างเด็ก ครูและผู้ปกครอง และสนับสนุนงบประมาณการจัดกิจกรรมกีฬาหรือการออกกำลังกาย ซึ่งการสนับสนุนดังกล่าวจะสร้างความสัมพันธ์ที่ดีในระดับต่าง ๆ และทัศนคติที่ดีในการออกกำลังกาย อาทิเช่น ความสัมพันธ์ที่ดีระหว่างประชาชนในชุมชน ความสัมพันธ์อันดีระหว่างผู้พิการ มีน้ำใจนักกีฬา มีความสามัคคี รู้จักใช้เวลาว่างให้เป็นประโยชน์

๔.๕ ด้านการบริการป้องกันบรรเทาสาธารณภัยและช่วยเหลือผู้ประสบภัยและปัญหาความเดือดร้อนในชุมชน

ปีงบประมาณ พ.ศ. ๒๕๖๗ เทศบาลนครปากเกร็ดได้จัดหาวัสดุอุปกรณ์ที่จำเป็นในการดำเนินงานและสนับสนุนอุปกรณ์ดับเพลิงสำหรับชุมชนในเขตเทศบาลจำนวน ๑๒ ชุมชน เพื่อป้องกันและบรรเทาสาธารณภัย ประชาชนสามารถระงับอัคคีภัยที่อาจเกิดขึ้นในชุมชนได้อย่างรวดเร็ว และลดความสูญเสียแก่ชีวิตและทรัพย์สินของประชาชน อีกทั้งยังจัดให้มีการเผยแพร่ความรู้ด้านการป้องกันและบรรเทาสาธารณภัยให้แก่ประชาชน นักเรียน และบุคลากรในสถานศึกษา รวมถึงฝึกอบรมอาสาสมัครป้องกันภัยฝ่ายพลเรือน (อปพร.) จำนวน ๑๙๑ คน เพื่อนำความรู้ไปใช้ในการบรรเทาสาธารณภัยให้กับประชาชนในพื้นที่ และยังจัดให้บริการช่วยเหลือผู้ประสบสาธารณภัย และปัญหาความเดือดร้อนในชุมชน เพื่อให้ประชาชนที่ประสบสาธารณภัยได้รับความช่วยเหลืออย่างรวดเร็ว

๔.๖ ส่งเสริมและสนับสนุนเศรษฐกิจชุมชนและการสร้างอาชีพให้แก่ประชาชน

เทศบาลได้ดำเนินการฝึกอบรมและส่งเสริมอาชีพให้แก่ประชาชน ผู้สูงอายุ และกลุ่มสตรีในเขตเทศบาล หลักสูตรการทำกระเป๋าผ้าทอ อาหารว่างสร้างรายได้ (ขนมชั้นดอกกุหลาบ) หลักสูตรการปักผ้าสไบมอญ หลักสูตรการทำความสะอาดและตรวจเช็คเครื่องปรับอากาศ การประกวดสไบมอญ หลักสูตรสบู่มันมะหาดผสมคอลลาเจน และน้ำมันหอมระเหยสมุนไพร หลักสูตรการทำของว่างจิ้นโบราณ (ขนมจีบ ซาลาเปา)



การทำกระเป๋าผ้าทอ



การทำสบู่มันมะหาดผสมคอลลาเจน



การตรวจเช็คเครื่องปรับอากาศ



การทำขนมจีบ ซาลาเปา



การประกวดสไบมอญ



โครงการส่งเสริมและพัฒนาผลิตภัณฑ์ชุมชน



การปักผ้า



ส่งเสริมและสนับสนุนเศรษฐกิจชุมชน



การทำขนมชั้น



กิจกรรมชิม ชม ช้อป



การบริหารจัดการภูมิทัศน์วัฒนธรรมชุมชน



การทำขนมผกากรอง

๕. ยุทธศาสตร์ด้านส่งเสริมการมีส่วนร่วมของประชาชนและการประสานความร่วมมือกับทุกภาคส่วน

๕.๑ เสริมสร้างจิตสำนึกและความตระหนักในระบอบประชาธิปไตยอันมีพระมหากษัตริย์ทรงเป็นประมุข

เทศบาลนครปากเกร็ดได้ดำเนินการประชาสัมพันธ์ผลงานตามนโยบายผู้บริหารและสภาเทศบาล โดยการจัดทำป้ายประชาสัมพันธ์ สื่อสิ่งพิมพ์ จัดนิทรรศการ เพื่อให้ประชาชนรับทราบผลการดำเนินงานของเทศบาลนครปากเกร็ด นอกจากนี้ยังได้จัดการเลือกตั้งคณะกรรมการชุมชนจำนวน ๑๑ ชุมชน เพื่อให้ประชาชนในชุมชนมีกรรมการชุมชนเป็นผู้แทนในการแก้ไขปัญหาและพัฒนาชุมชนของตนเอง

๕.๒ เสริมสร้างศักยภาพในการพัฒนาชุมชน

เทศบาลนครปากเกร็ดได้ให้ความสำคัญในการเสริมสร้างศักยภาพในการบริหารจัดการชุมชนและส่งเสริมให้ชุมชนมีส่วนร่วมในการพัฒนาท้องถิ่นโดยยึดหลักธรรมาภิบาล โดยจัดให้มีการประชุมร่วมระหว่างผู้บริหาร คณะกรรมการชุมชนและหน่วยงานที่เกี่ยวข้องในพื้นที่ เพื่อรับฟังความคิดเห็นและแก้ไขปัญหา ร่วมกัน พร้อมทั้งดำเนินการสำรวจข้อมูลชุมชนเพื่อให้ได้รับทราบข้อมูลปัญหาความต้องการของประชาชนในพื้นที่ ส่งเสริมและสนับสนุนการดำเนินงานของคณะกรรมการชุมชนทุก ๆ ด้าน จัดการอบรมและการศึกษาดูงานที่เป็นประโยชน์ต่อการพัฒนาชุมชน เพื่อให้คณะกรรมการชุมชนได้รับความรู้เสริมสร้างศักยภาพและความเข้มแข็งให้กับชุมชน ส่งเสริมให้ชุมชนมีห้องสมุดประจำตำบลโดยการประชาสัมพันธ์รับบริจาคหนังสือ และการใช้ห้องสมุด ตำบลละ ๑ แห่ง เพื่อให้ประชาชนได้ใช้ประโยชน์รวมทั้งส่งเสริมความรู้ด้านเทคโนโลยี ดิจิทัลให้แก่ชุมชนเพื่อให้มีความรู้ความเข้าใจและสามารถนำไปประยุกต์แก้ปัญหาและพัฒนาต่อยอดได้

นอกจากนี้เทศบาลได้ให้การสนับสนุนการจัดทำแผนชุมชน โดยการอบรมเชิงปฏิบัติการให้แก่กรรมการชุมชนทุกชุมชนเพื่อจัดทำร่างแผนชุมชนเป็นไปอย่างระบบ ครอบคลุมปัญหา/ความต้องการของประชาชนในชุมชน และสามารถใช้เป็นกรอบในการดำเนินงานของชุมชนและการขอรับการสนับสนุนจากเทศบาลและหน่วยงานอื่นๆ และใช้เป็นข้อมูลประกอบการจัดทำแผนพัฒนาท้องถิ่นของเทศบาล



สัมมาเชิงปฏิบัติการระหว่างผู้บริหาร
และคณะกรรมการชุมชน



โครงการส่งเสริมและพัฒนาประสิทธิภาพ
การดำเนินงานด้านสวัสดิการชุมชนและ
พัฒนาคุณภาพชีวิต



ส่งเสริมความรู้ด้านเทคโนโลยีดิจิทัลแก่ชุมชน



โครงการสนับสนุนการจัดทำชุมชน



โครงการประชุมประชาคมท้องถิ่นระดับนคร



การปิดเกสรสวนทุเรียนนนท์



โครงการพัฒนาประสิทธิภาพ
ด้านการพัฒนาชุมชน



ประชุมคณะกรรมการชุมชน

๖. ยุทธศาสตร์ด้านการบริหารและการบริการ

๖.๑ ส่งเสริมและพัฒนาการบริหารและการปฏิบัติงานตามหลักธรรมาภิบาล

เทศบาลนครปากเกร็ดได้มีการจัดประชุมส่วนราชการในสังกัดเพื่อติดตามผลการดำเนินงานตามตัวชี้วัดการบริหารจัดการบ้านเมืองที่ดีและการประเมินประสิทธิภาพและประสิทธิผลการปฏิบัติงานราชการเป็นประจำ โดยมีการประชุมพิจารณาตรวจสอบเอกสารและเตรียมความพร้อมเพื่อรับการตรวจประเมินจากคณะกรรมการจากส่วนกลางและคณะกรรมการระดับจังหวัด โดยข้อมูลจากการประเมินเทศบาลได้นำไปเป็นแนวทางในการพัฒนาองค์กรในเรื่องการบริหารจัดการที่ดีต่อไป

นอกจากนี้ เทศบาลยังให้ความสำคัญต่อการพัฒนาศูนย์ดำรงธรรมเทศบาลนครปากเกร็ด โดยจัดการอบรมคณะกรรมการบริหารและคณะทำงานศูนย์ดำรงธรรมเทศบาลนครปากเกร็ด เพื่อแก้ไขปัญหาการร้องเรียนให้เกิดประสิทธิภาพสูงสุด ดำเนินการจัดทำแผนพัฒนาท้องถิ่น โดยผ่านการประชาคมท้องถิ่น หน่วยงานภาครัฐ เอกชน ผู้นำชุมชน ผู้แทนองค์กร และประชาชนได้มีส่วนร่วมในการเสนอปัญหาความต้องการและแลกเปลี่ยนเรียนรู้ในการแก้ไขปัญหาท้องถิ่น และดำเนินการติดตามและประเมินผลการดำเนินงานตามแผนพัฒนาท้องถิ่นเพื่อติดตามและเร่งรัดการดำเนินโครงการพัฒนาโดยผ่านคณะกรรมการติดตามและประเมินผลแผนพัฒนาเทศบาล การจัดทำเทศบัญญัติงบประมาณรายจ่ายประจำปี เพื่อใช้เป็นกรอบแนวทางในการบริหารงบประมาณและส่วนราชการใช้เบิกจ่าย อีกทั้งมีการสำรวจความพึงพอใจของผู้รับบริการต่อการให้บริการของเทศบาล เพื่อตอบสนองต่อนโยบายของผู้บริหารในการให้บริการประชาชนของเทศบาล

๖.๒ พัฒนาและปรับปรุงระบบการปฏิบัติงานและการให้บริการแก่ประชาชน

เทศบาลนครปากเกร็ดได้ดำเนินการพัฒนาและปรับปรุงระบบการให้บริการประชาชนทุกด้านให้มีประสิทธิภาพ ทันสมัย และอำนวยความสะดวกให้แก่ประชาชนมากยิ่งขึ้น ได้แก่ การพัฒนาและปรับปรุงระบบคอมพิวเตอร์และเครือข่ายสารสนเทศระดับองค์กรให้มีประสิทธิภาพและสามารถรองรับการใช้งานที่เพิ่มขึ้นของทุกส่วนราชการ รวมทั้งพัฒนาและปรับปรุงระบบ INTERNET เพื่อประชาสัมพันธ์ข้อมูลข่าวสารเทศบาลและให้บริการแก่ประชาชนอย่างรวดเร็วและมีประสิทธิภาพ การเผยแพร่ให้ความรู้เกี่ยวกับการจัดเก็บรายได้ของเทศบาล การให้ความรู้เกี่ยวกับการจดทะเบียนพาณิชย์ พัฒนาระบบการให้บริการและนัดหมายออนไลน์ทะเบียนท้องถิ่นเทศบาลนครปากเกร็ด บริการงานทะเบียนราษฎรและบัตรประจำตัวประชาชนเคลื่อนที่ บริการทำบัตรประจำตัวประชาชนเด็กที่มีอายุ ๗ ปีบริบูรณ์ขึ้นไปในสถานศึกษา บริการทำบัตรประจำตัวประชาชนนอกสถานที่ให้แก่กลุ่มผู้เปราะบาง โดยเทศบาลนครปากเกร็ดได้ผ่านการรับรองมาตรฐาน ISO ๙๐๐๑ : ๒๐๑๕ และ ISO ๒๗๐๐๑ ให้กับศูนย์ควบคุมกล้องโทรทัศน์วงจรปิด CCTV และจัดหาครุภัณฑ์เครื่องมือเครื่องใช้ให้เหมาะสมเพียงพอต่อการบริการประชาชน จัดให้มีการบริการจองคิวและนัดหมายออนไลน์ผ่าน Application Line หรือ Website เพื่อลดขั้นตอนและเวลาในการขอรับบริการของประชาชน

๖.๓ พัฒนาศักยภาพในการบริหารและการปฏิบัติการของบุคลากรทุกระดับ

เทศบาลได้ส่งเสริมให้มีการพัฒนาบุคลากรอย่างต่อเนื่องครอบคลุมในกลุ่มเป้าหมายทุกระดับ ตั้งแต่ผู้บริหาร สมาชิกสภาเทศบาล และพนักงานทุกประเภท ทุกระดับ ให้มีความรู้และความสามารถในการบริหารงานและปฏิบัติงานโดยจัดการฝึกอบรมสัมมนาและศึกษาดูงานที่เหมาะสมและเป็นประโยชน์ต่อบุคลากรในด้านต่าง ๆ อาทิเช่น พัฒนาความรู้ตาม พ.ร.บ.ข้อมูลข่าวสารของราชการ การใช้คอมพิวเตอร์และระบบเทคโนโลยีสารสนเทศ การจัดทำแผนพัฒนา การจัดทำโครงการและการติดตามประเมินผล

๖.๔ พัฒนาระบบการประชาสัมพันธ์และการบริการข้อมูลข่าวสาร

เทศบาลนครปากเกร็ดได้พัฒนาระบบประชาสัมพันธ์และการบริการข้อมูลข่าวสาร โดยจัดทำสื่อประชาสัมพันธ์ประเภทต่าง ๆ และจัดหาเทคโนโลยีใหม่ ๆ ในการประชาสัมพันธ์ที่มีประสิทธิภาพ ประชาชนเข้าถึงบริการสาธารณะต่าง ๆ ได้อย่างรวดเร็วและทั่วถึง มีระบบ E – Service ให้บริการตลอด ๒๔ ชั่วโมง สะดวก รวดเร็ว ติดต่อเทศบาลนครปากเกร็ดผ่านระบบออนไลน์ เพื่อลดขั้นตอนการปฏิบัติงานและการขอรับบริการ ให้บริการเชิงรุก ให้บริการจุดเดียวเบ็ดเสร็จในรูปแบบอิเล็กทรอนิกส์และให้บริการแบบไม่มีวันหยุด ได้แก่ จอทีวีทำบัตรประชาชนออนไลน์ , การขอบ้านเลขที่ออนไลน์ , ตรวจสอบค่าฝุ่น PM ๒.๕ , ดูสภาพการจราจรออนไลน์, สายตรงเทศบาล E – OSNS (ร้องเรียน/ขอรับบริการ), แผนที่สาธารณูปโภคออนไลน์ (GIS), กระดานถาม - ตอบ, เฟซบุ๊กเทศบาลนครปากเกร็ด , คลังหนังสืออิเล็กทรอนิกส์, แอปพลิเคชันดูสภาพการจราจร, แอปพลิเคชันข่าวสารเทศบาล, แอปพลิเคชันขอรับบริการด้านงานช่าง, ช่องยูทูปเทศบาลนครปากเกร็ด, จุดทิ้งหน้ากากอนามัย, รายงานสถานการณ์น้ำผ่านกล้อง วงจรปิด CCTV, แผนที่เมืองปลอดภัย รวมทั้งระบบการร้องเรียนร้องทุกข์สายด่วน ๑๑๓๒ ตลอด ๒๔ ชม. จัดตั้งศูนย์รับเรื่องร้องเรียน บริการข้อมูลข่าวสารและตรวจสอบข้อมูลการจัดบริการตามพระราชบัญญัติอำนาจความสะดวกในการพิจารณาอนุญาตของทางราชการเพื่ออำนวยความสะดวกให้กับประชาชนที่มาขอรับบริการ

นอกจากนี้เทศบาลยังมีระบบเชื่อมโยงข้อมูลข่าวสารอย่างระบบเครือข่าย Wifi เพื่อให้บริการสืบค้นข้อมูลข่าวสารการค้นคว้าความรู้ต่างๆ และให้บริการเผยแพร่องค์ความรู้ภูมิปัญญาท้องถิ่น การอนุรักษ์ประเพณีวัฒนธรรมและโครงการเผยแพร่ข้อมูลผ่านสื่อสารสนเทศอิเล็กทรอนิกส์ (E-book) พัฒนาประสิทธิภาพของศูนย์ข้อมูลข่าวสารทางราชการของเทศบาลนครปากเกร็ด ให้มีข้อมูลหลากหลายเข้าถึงได้ สะดวกรวดเร็ว

ในเรื่องการพัฒนาศูนย์การเรียนรู้นครปากเกร็ดได้จัดทำคู่มือ E – Book เพื่อให้ประชาชนตระหนักถึงความสำคัญของการมีส่วนร่วมลดปริมาณคาร์บอน จัดทำสื่อประชาสัมพันธ์วีดิทัศน์ เผยแพร่ผลการดำเนินงานของศูนย์เรียนรู้อนุรักษ์ทุเรียนนนท์ให้แก่ประชาชนและผู้สนใจศึกษาดูงาน จัดทำป้ายประชาสัมพันธ์เผยแพร่การดำเนินงานศูนย์รีไซเคิลขยะชุมชนพบสุขเพื่อให้ประชาชน ชุมชน นักเรียน นักศึกษา หน่วยงานต่างๆ ได้รับทราบข้อมูล



ประชุมทางวิชาการ symposium



พิธีมอบรางวัลเมืองสิ่งแวดล้อมยั่งยืน

ระบบจองคิวออนไลน์
สำนักงานเขตพื้นที่เกษตรปทุมธานี

ขั้นตอนการจองคิวทำบัตรประชาชน

1. เลือกสาขา
2. เลือกวัน
3. เลือกวันและเวลาที่จองคิว
4. ตรวจสอบข้อมูลการจอง
5. รอรับบัตรประชาชน
6. รอรับบัตรประชาชนที่จุดบริการ

เลือกสถานที่ในการใช้บริการ

บริการสาขา

คู่มือการใช้งานระบบจองคิว

E - Service ให้บริการตลอด ๒๔ ชั่วโมง

E-Service

ยื่นคำขอรับสู E-Service ให้บริการตลอด 24 ชม. สะดวก รวดเร็ว

ติดต่อเทศบาลนครปากเกร็ดผ่านระบบออนไลน์ ช่วยลดการแพร่ระบาดของเชื้อไวรัสโคโรนา

- จองคิวทำบัตรประชาชน
- ขอรับบริการ เช่น ตัดกิ่งไม้/ดูแลรักษาต้นไม้ ฯลฯ
- จองคิวรับมรดก

คลิก E-Service

บริการงานทะเบียนราษฎรและบัตรประจำตัวประชาชน

เทศบาลนครปากเกร็ด

คู่มือ

การจดทะเบียนพาณิชย์ สำนักงานทะเบียนพาณิชย์

ภาษีป้าย

เทศบาลนครปากเกร็ด อําเภอปากเกร็ด จังหวัดนนทบุรี

โครงการรักษามาตรฐานการให้บริการกำหนดเลขประจำบ้าน

รับเล่มทะเบียนบ้าน **ภายใน 5 วัน**

ยื่นด้วยตนเองหรือมอบหมายให้บุคคลอื่นยื่นแทน ณ สำนักงานเทศบาลนครปากเกร็ด

ยื่นผ่านระบบออนไลน์ ช่องทาง www.smartpakkret.com

ยื่นผ่านระบบออนไลน์ ช่องทาง @smartpakkret

SCAN QR CODE

ยื่นคำขอได้ 3 ช่องทาง

สอบถามรายละเอียดเพิ่มเติมได้ที่ สำนักงานเมืองนวัตกรรมปากเกร็ด โทร: 02-2960-9704 ต่อ 115-116 Email : smartpakkret@pakkretcity.go.th

คู่มือการจดทะเบียนพาณิชย์และการชำระภาษี

บริการกำหนดเลขประจำบ้าน

เทศบาลนครปากเกร็ด 25 ต.ค.

รายงานสถานการณ์น้ำและค่าฝุ่น PM2.5 เทศบาลนครปากเกร็ด

ประจำวันที่ 25 ตุลาคม 2567... ดูเพิ่มเติม

รายงานสถานการณ์น้ำและค่าฝุ่น PM2.5 เทศบาลนครปากเกร็ด วันที่ 25 ตุลาคม 2567

ฝนฟ้าคะนอง ผุปรอยละ 10 ส่วนพัน

จุดค่าฝุ่นค่าสูงที่สุดในพื้นที่

ค่าเฉลี่ยค่าฝุ่นค่าสูงที่สุดในพื้นที่ 1.34 ม.กรก.

ค่าเฉลี่ยค่าฝุ่นค่าสูงที่สุดในพื้นที่ 16 ม.กรก.

คุณภาพอากาศ ดี

ช่วงวันที่ 19 - 22

เทศบาลนครปากเกร็ด 28 ต.ค.

ตามที่ได้รับการแจ้งปัญหาความเดือดร้อนของประชาชนจากการก่อสร้างปรับปรุงถนน คสล. และท่อระบายน้ำบริเวณหมู่บ้านสีโขยกทอง ซอย 27 และซอย 29/1 ซึ่งเทศบาลนครปากเกร็ด...

รายงานผลการความคืบหน้า

ก่อสร้างโครงการปรับปรุงถนน คสล. และท่อระบายน้ำบริเวณหมู่บ้านสีโขยกทอง

START ซอย 27 กับ ซอย 29/1

ระยะเวลาเริ่มต้น 21 พฤษภาคม 2567

ระยะเวลาสิ้นสุด 16 ธันวาคม 2567

งานบำรุงรักษา งานก่อสร้าง งานระบายน้ำ

โครงการปรับปรุงถนน คสล. และท่อระบายน้ำบริเวณหมู่บ้านสีโขยกทอง

การรายงานสถานการณ์น้ำและค่าฝุ่น PM 2.5

รายงานผลความคืบหน้า

ส่วนที่ ๓

ผลการวิเคราะห์การติดตามและประเมินผล

๓.๑ ผลการพิจารณาการติดตามและประเมินผลยุทธศาสตร์เพื่อความสอดคล้องแผนพัฒนาท้องถิ่น

(พ.ศ. ๒๕๖๖ - ๒๕๗๐)

- สรุปผลคะแนนประเมินผลยุทธศาสตร์

ประเด็นการพิจารณา	คะแนนเต็ม	คะแนนที่ได้
๑. ข้อมูลสภาพทั่วไปและข้อมูลพื้นฐานขององค์กรปกครองส่วนท้องถิ่น	๒๐	๑๙.๘๒
๒. การวิเคราะห์สภาวะการณ์และศักยภาพ	๒๐	๑๙.๙๑
๓. ยุทธศาสตร์ ประกอบด้วย	๖๐	๕๙.๖๔
๓.๑ ยุทธศาสตร์ชาติ ๒๐ ปี (พ.ศ.๒๕๖๑ - ๒๕๘๐)	(๕)	๕
๓.๒ แผนพัฒนาเศรษฐกิจและสังคมแห่งชาติ	(๕)	๕
๓.๓ เป้าหมายการพัฒนาที่ยั่งยืน	(๕)	๕
๓.๔ ยุทธศาสตร์จังหวัด	(๕)	๕
๓.๕ ยุทธศาสตร์การพัฒนาขององค์กรปกครองส่วนท้องถิ่นในเขตจังหวัด	(๕)	๕
๓.๖ ยุทธศาสตร์ขององค์กรปกครองส่วนท้องถิ่น	(๕)	๔.๙๑
๓.๗ วิสัยทัศน์	(๕)	๕
๓.๘ กลยุทธ์	(๕)	๔.๙๑
๓.๙ เป้าประสงค์ของแต่ละประเด็นกลยุทธ์	(๕)	๕
๓.๑๐ จุดยืนทางยุทธศาสตร์	(๕)	๔.๙๑
๓.๑๑ แผนงาน	(๕)	๕
๓.๑๒ ความเชื่อมโยงของยุทธศาสตร์ในภาพรวม	(๕)	๔.๙๑
รวมคะแนน	๑๐๐	๙๙.๓๖

แนวทางการให้คะแนนการติดตามและประเมินผลยุทธศาสตร์เพื่อความสอดคล้องแผนพัฒนาท้องถิ่น
ขององค์กรปกครองส่วนท้องถิ่น

ประเด็นการพิจารณา	รายละเอียดหลักเกณฑ์	คะแนนเต็ม	คะแนนที่ได้
๑. ข้อมูลสภาพทั่วไปและข้อมูลพื้นฐานขององค์กรปกครองส่วนท้องถิ่น	<p>ควรประกอบด้วยข้อมูลดังนี้</p> <p>(๑) ข้อมูลเกี่ยวกับด้านกายภาพ เช่น ที่ตั้งของหมู่บ้าน/ชุมชน/ตำบล ลักษณะภูมิประเทศ ลักษณะภูมิอากาศ ลักษณะของที่ดิน ลักษณะของแหล่งน้ำ ลักษณะของไม้/ป่าไม้ ฯลฯ</p> <p>(๒) ข้อมูลเกี่ยวกับด้านการเมือง/การปกครอง เช่น เขตการปกครอง การเลือกตั้ง ฯลฯ ประชากร เช่น ข้อมูลเกี่ยวกับจำนวนประชากร และช่วงอายุ และจำนวนประชากร ฯลฯ</p>	๒๐ (๕)	๕
	<p>(๓) ข้อมูลเกี่ยวกับสภาพทางสังคม เช่น การศึกษา สาธารณสุข อาชญากรรม ยาเสพติด การสังคม สงเคราะห์ ฯลฯ (๔) ข้อมูลเกี่ยวกับศาสนา ประเพณี วัฒนธรรม เช่น การนับถือศาสนา ประเพณี และงานประจำปี ภูมิปัญญาท้องถิ่น ภาษาถิ่น สินค้าพื้นเมือง และของที่ระลึก ฯลฯ และอื่นๆ</p>	(๕)	๕
	<p>(๕) ข้อมูลเกี่ยวกับระบบบริการพื้นฐาน เช่น การคมนาคมขนส่ง การไฟฟ้า การประปา โทรศัพท์ ฯลฯ</p> <p>(๖) ข้อมูลเกี่ยวกับระบบเศรษฐกิจ เช่น การเกษตร การประมง การปศุสัตว์ การบริการ การท่องเที่ยว อุตสาหกรรม การพาณิชย์/กลุ่มอาชีพ แรงงาน ฯลฯ</p>	(๕)	๔.๙๑
	<p>(๗) ข้อมูลเกี่ยวกับทรัพยากรธรรมชาติ เช่น น้ำ ป่าไม้ ภูเขา คุณภาพของทรัพยากรธรรมชาติฯ</p> <p>(๘) การสำรวจและจัดเก็บข้อมูลเพื่อการจัดทำแผนพัฒนาท้องถิ่นหรือการใช้ข้อมูล จปฐ. ข้อมูลการมีส่วนร่วมของประชาชนหรือการประชุมประชาคมท้องถิ่น รูปแบบ วิธีการและการดำเนินการประชุมประชาคมท้องถิ่นโดยใช้กระบวนการร่วมคิด ร่วมทำ ร่วมตัดสินใจ ร่วมตรวจสอบ ร่วมรับประโยชน์ร่วมแก้ไขปัญหา ปรีกษาหารือ แลกเปลี่ยนเรียนรู้เพื่อแก้ปัญหา สำหรับการพัฒนาท้องถิ่นตามอำนาจหน้าที่ขององค์กรปกครองส่วนท้องถิ่น</p>	(๕)	๔.๙๑

ประเด็นการพิจารณา	รายละเอียดหลักเกณฑ์	คะแนนเต็ม	คะแนนที่ได้
๒. การวิเคราะห์ สภาพการณ์และศักยภาพ	<p>ควรประกอบด้วยข้อมูลดังนี้</p> <p>(๑) การวิเคราะห์ที่ครอบคลุมความเชื่อมโยงความสอดคล้องยุทธศาสตร์จังหวัด ยุทธศาสตร์การพัฒนาขององค์กรปกครองส่วนท้องถิ่นในเขตจังหวัด ยุทธศาสตร์การพัฒนาขององค์กรปกครองส่วนท้องถิ่น นโยบายของผู้บริหารท้องถิ่น รวมถึงความเชื่อมโยงยุทธศาสตร์ชาติ ๒๐ ปี แผนพัฒนาเศรษฐกิจและสังคมแห่งชาติ และ SDGs (เป้าหมายการพัฒนาที่ยั่งยืน)</p>	๒๐ (๕)	๕
	<p>(๒) การวิเคราะห์ทางสังคม เช่น ด้านแรงงาน การศึกษา สาธารณสุข ความยากจน อาชญากรรม ปัญหายาเสพติด เทคโนโลยี จารีต ประเพณี วัฒนธรรม ภูมิปัญญาท้องถิ่น เป็นต้น</p>	(๕)	๔.๙๑
	<p>(๓) การวิเคราะห์สิ่งแวดล้อม พื้นที่สีเขียว ธรรมชาติต่าง ๆ ทางภูมิศาสตร์ กระบวนการหรือสิ่งที่เกิดขึ้น การประดิษฐ์ที่มีผลต่อสิ่งแวดล้อมและการพัฒนา</p> <p>(๔) การวิเคราะห์ทางเศรษฐกิจ ข้อมูลด้านรายได้ครัวเรือน การส่งเสริมอาชีพ กลุ่มอาชีพ กลุ่มทางสังคม การพัฒนาอาชีพและกลุ่มต่างๆ สภาพทางเศรษฐกิจและความเป็นอยู่ทั่วไป เป็นต้น</p>	(๕)	๕
	<p>(๕) การวิเคราะห์หรือผลการวิเคราะห์ศักยภาพเพื่อประเมินสถานการณ์การพัฒนาในปัจจุบันและอนาคต ทิศทางแนวโน้มที่จะเกิดขึ้นหรือผลที่จะเกิดขึ้นในการพัฒนาท้องถิ่น โดยการใช้วิเคราะห์เชิงเทคนิค Demand (Demand Analysis)/Global Demand และ Trend Analysis หรืออื่น ๆ</p>	(๕)	๕

ประเด็นการพิจารณา	รายละเอียดหลักเกณฑ์	คะแนนเต็ม	คะแนนที่ได้
<p>๓. ยุทธศาสตร์</p> <p>๓.๑ ยุทธศาสตร์ชาติ ๒๐ ปี (พ.ศ.๒๕๖๑ - ๒๕๘๐)</p>	<p>ควรประกอบด้วยข้อมูล ดังนี้</p> <p>การกำหนดและการวิเคราะห์ยุทธศาสตร์ชาติ ๒๐ ปี ที่สอดคล้องกับการพัฒนาท้องถิ่นขององค์กรปกครองส่วนท้องถิ่นตามประเด็นยุทธศาสตร์ชาติ ๒๐ ปี และประเด็นยุทธศาสตร์ขององค์กรปกครองส่วนท้องถิ่น</p>	<p>๖๐</p> <p>(๕)</p>	<p>๕</p>
<p>๓.๒ แผนพัฒนาเศรษฐกิจและสังคมแห่งชาติ ฉบับที่ ๑๒ หรือฉบับที่ ๑๓</p>	<p>การกำหนดและการวิเคราะห์แผนพัฒนาเศรษฐกิจและสังคมแห่งชาติ ที่สอดคล้องกับการพัฒนาท้องถิ่นขององค์กรปกครองส่วนท้องถิ่นตามประเด็นยุทธศาสตร์หรือหมุดหมายและประเด็นยุทธศาสตร์ขององค์กรปกครองส่วนท้องถิ่น</p>	<p>(๕)</p>	<p>๕</p>
<p>๓.๓ เป้าหมายการพัฒนาที่ยั่งยืน (Sustainable Development Goals SDGs)</p>	<p>การกำหนดและการวิเคราะห์เป้าหมาย/เป้าประสงค์ SDGs ที่สอดคล้องกับการพัฒนาท้องถิ่นขององค์กรปกครองส่วนท้องถิ่นตามเป้าหมาย/เป้าประสงค์ SDGs และประเด็นยุทธศาสตร์ขององค์กรปกครองส่วนท้องถิ่น</p>	<p>(๕)</p>	<p>๕</p>
<p>๓.๔ ยุทธศาสตร์จังหวัด</p>	<p>การกำหนดและการวิเคราะห์ยุทธศาสตร์ขององค์กรปกครองส่วนท้องถิ่นมีความสอดคล้องหรือเชื่อมโยงกับยุทธศาสตร์จังหวัด</p>	<p>(๕)</p>	<p>๕</p>
<p>๓.๕ ยุทธศาสตร์การพัฒนาขององค์กรปกครองส่วนท้องถิ่นในเขตจังหวัด</p>	<p>การกำหนดและการวิเคราะห์ยุทธศาสตร์ขององค์กรปกครองส่วนท้องถิ่นสอดคล้องหรือเชื่อมโยงกับยุทธศาสตร์การพัฒนาขององค์กรปกครองส่วนท้องถิ่นในเขตจังหวัดที่จัดทำขึ้นแบบมีส่วนร่วมขององค์การบริหารส่วนจังหวัดกับองค์กรปกครองส่วนท้องถิ่นในเขตจังหวัดที่สอดคล้องหรือเชื่อมโยงกับแผนพัฒนาจังหวัด</p>	<p>(๕)</p>	<p>๕</p>

ประเด็นการพิจารณา	รายละเอียดหลักเกณฑ์	คะแนนเต็ม	คะแนนที่ได้
๓.๖ ยุทธศาสตร์ขององค์กรปกครองส่วนท้องถิ่น	การกำหนดและการวิเคราะห์สอดคล้องกับสภาพทั่วไปและข้อมูลพื้นฐาน สภาพสังคม เศรษฐกิจ สิ่งแวดล้อมของท้องถิ่น ประเด็นปัญหาการพัฒนาและแนวทางการพัฒนาที่สอดคล้องกับสภาพพื้นที่จริงและเป็นไปตามหน้าที่	(๕)	๔.๙๑
๓.๗ วิสัยทัศน์	การกำหนดและการวิเคราะห์วิสัยทัศน์ ซึ่งมีลักษณะแสดงสถานภาพที่องค์กรปกครองส่วนท้องถิ่นต้องการจะเป็นหรือบรรลุถึงอนาคตอย่างชัดเจน สอดคล้องกับสิ่งที่เกิดขึ้นในอนาคต และศักยภาพที่เป็นลักษณะเฉพาะขององค์กรปกครองส่วนท้องถิ่นที่แสดงให้เห็นถึงความสัมพันธ์กับโครงการพัฒนาท้องถิ่น	(๕)	๕
๓.๘ กลยุทธ์	การกำหนดและการวิเคราะห์แสดงให้เห็นช่องทางวิธีการ ภารกิจหรือสิ่งที่ต้องทำตามหน้าที่และอำนาจขององค์กรปกครองส่วนท้องถิ่นที่จะนำไปสู่การบรรลุวิสัยทัศน์ หรือแสดงให้เห็นถึงความชัดเจนในสิ่งที่จะดำเนินการให้บรรลุวิสัยทัศน์นั้น จากประเด็นคำถามที่สำคัญว่า ปัจจุบันเรายืนอยู่ ณ จุดใด หรือ ปัจจุบันเรากำลังทำอะไรอยู่แล้วในอนาคตเราจะพัฒนาอะไร	(๕)	๔.๙๑
๓.๙ เป้าประสงค์ของแต่ละประเด็นกลยุทธ์	การกำหนดและการวิเคราะห์เป้าประสงค์ของแต่ละประเด็นกลยุทธ์มีความสอดคล้องและสนับสนุนต่อกลยุทธ์และยุทธศาสตร์ที่จะเกิดขึ้น มุ่งหมายสิ่งหนึ่งสิ่งใดที่ชัดเจน โดยองค์กรปกครองส่วนท้องถิ่นมีเป้าประสงค์ใดจะทำสิ่งใด เป้าหมายการพัฒนาท้องถิ่นคืออะไร	(๕)	๕
๓.๑๐ จุดยืนทางยุทธศาสตร์(Positioning)	การกำหนดและการวิเคราะห์จุดยืนขององค์กรปกครองส่วนท้องถิ่นที่มีความมุ่งมั่นอันแน่วแน่ในการวางแผนพัฒนาท้องถิ่น เพื่อให้บรรลุวิสัยทัศน์ขององค์กรปกครองส่วนท้องถิ่น ซึ่งเกิดจากศักยภาพของพื้นที่จริงที่จะนำไปสู่ผลสำเร็จทางยุทธศาสตร์ สิ่งที่เป็นจริงหรือมีอยู่จริงคืออะไรที่จะพัฒนาให้เกิดผลสำเร็จได้	(๕)	๔.๙๑

ประเด็นการพิจารณา	รายละเอียดหลักเกณฑ์	คะแนนเต็ม	คะแนนที่ได้
๓.๑๑ แผนงาน	การกำหนดและการวิเคราะห์แสดงให้เห็นถึงการจำแนกแผนงานตามรูปแบบงบประมาณขององค์กรปกครองส่วนท้องถิ่น เป็นการวางแผนตามวิธีการจำแนกแผนงานการจัดทำงบประมาณให้ถูกต้องและสอดคล้องกับโครงการพัฒนาท้องถิ่นที่จะเกิดขึ้นซึ่งสอดคล้องกับวิสัยทัศน์ที่กำหนดไว้ แผนงานจะแสดงให้เห็นว่าจุดมุ่งหมายเพื่อการพัฒนาในอนาคตคืออะไรงานของเราคืออะไร ถูกต้องตามแผนงานหรือไม่	(๕)	๕
๓.๑๒ ความเชื่อมโยงของยุทธศาสตร์ในภาพรวม	การกำหนดและการวิเคราะห์ความเชื่อมโยงองค์รวมที่นำไปสู่การพัฒนาท้องถิ่นที่มาจากยุทธศาสตร์ทุกระดับ ได้แก่ ยุทธศาสตร์ชาติ ๒๐ ปี (พ.ศ.๒๕๖๑ – ๒๕๘๐) แผนพัฒนาเศรษฐกิจและสังคมแห่งชาติ ฉบับที่ ๑๒ หรือ ฉบับที่ ๑๓ SDGs แผนพัฒนาจังหวัด/กลุ่มจังหวัด/แผนพัฒนาภาค ยุทธศาสตร์การพัฒนาขององค์กรปกครองส่วนท้องถิ่นในเขตจังหวัดและยุทธศาสตร์ขององค์กรปกครองส่วนท้องถิ่นมีความสัมพันธ์หรือเชื่อมโยงกันอย่างไรเพื่อให้การพัฒนาท้องถิ่นสอดคล้องกับยุทธศาสตร์ระดับมหภาค	(๕)	๔.๙๑
รวมคะแนน	๒๐ หลักเกณฑ์/ตัวชี้วัด	๑๐๐	๙๙.๓๖

ผลการพิจารณาการติดตามและประเมินผลโครงการเพื่อความสอดคล้องแผนพัฒนาท้องถิ่น

(พ.ศ. ๒๕๖๖ - ๒๕๗๐)

- สรุปผลคะแนนประเมินผลโครงการ

ประเด็นการพิจารณา	คะแนน เต็ม	คะแนน ที่ได้
๑. การสรุปสถานการณ์การพัฒนา	๑๐	๑๐
๒. การประเมินผลการนำแผนพัฒนาท้องถิ่นไปปฏิบัติในเชิงปริมาณ	๑๐	๑๐
๓. การประเมินผลการนำแผนพัฒนาท้องถิ่นไปปฏิบัติในเชิงคุณภาพ	๑๐	๙.๙๑
๔. ยุทธศาสตร์ กลยุทธ์ แผนงานการพัฒนา	๕	๕
๕. โครงการพัฒนาตามแผนพัฒนาท้องถิ่น ประกอบด้วย	๓๐	๒๙.๘๒
๕.๑ ความชัดเจนของชื่อโครงการ	(๕)	๕
๕.๒ กำหนดวัตถุประสงค์สอดคล้องกับโครงการ	(๕)	๕
๕.๓ เป้าหมาย (ผลผลิตของโครงการ) มีความชัดเจนนำไปสู่การตั้งงบประมาณได้ถูกต้อง	(๕)	๔.๙๑
๕.๔ มีการประมาณการราคาถูกต้องตามหลักวิธีการงบประมาณ	(๕)	๕
๕.๕ มีการกำหนดตัวชี้วัด (KPI) และสอดคล้องกับวัตถุประสงค์และผลที่คาดว่าจะได้รับ	(๕)	๕
๕.๖ ผลที่คาดว่าจะได้รับสอดคล้องกับโครงการและวัตถุประสงค์ที่กำหนดไว้	(๕)	๔.๙๑
๖. โครงการพัฒนาที่นำไปจัดทำงบประมาณรายจ่ายประจำปี	๓๕	๓๔.๙๑
๖.๑ โครงการพัฒนาท้องถิ่นที่นำไปจัดทำงบประมาณรายจ่ายประจำปีในภาพรวม	(๕)	๕
๖.๒ โครงการพัฒนาท้องถิ่นที่นำไปจัดทำงบประมาณรายจ่ายแก้ไขปัญหาความยากจน	(๕)	๕
๖.๓ โครงการพัฒนาท้องถิ่นที่นำไปจัดทำงบประมาณรายจ่ายด้านการบริหารจัดการ อนุรักษ์ทรัพยากรธรรมชาติสิ่งแวดล้อม	(๕)	๕
๖.๔ โครงการพัฒนาท้องถิ่นที่นำไปจัดทำงบประมาณรายจ่ายเกี่ยวกับสุขภาพ	(๕)	๕
๖.๕ โครงการพัฒนาท้องถิ่นที่นำไปจัดทำงบประมาณรายจ่ายเกี่ยวกับด้านการศึกษา ศิลปะ ศาสนา จารีตประเพณี และภูมิปัญญาท้องถิ่น	(๕)	๔.๙๑
๖.๖ โครงการพัฒนาท้องถิ่นที่นำไปจัดทำงบประมาณรายจ่ายเกี่ยวกับด้านโครงสร้าง พื้นฐาน	(๕)	๕
๖.๗ โครงการพัฒนาท้องถิ่นที่นำไปจัดทำงบประมาณรายจ่ายเกี่ยวกับด้านบริหารจัดการน้ำ	(๕)	๕
รวมคะแนน	๑๐๐	๙๙.๖๔

แนวทางการให้คะแนนการติดตามและประเมินผลโครงการเพื่อความสอดคล้องแผนพัฒนาท้องถิ่นขององค์กรปกครองส่วนท้องถิ่น

ประเด็นการพิจารณา	รายละเอียดหลักเกณฑ์	คะแนนเต็ม	คะแนนที่ได้
๑. การสรุปสถานการณ์การพัฒนา	๑) การวิเคราะห์หรือผลการวิเคราะห์ศักยภาพเพื่อประเมินสถานภาพการพัฒนาที่ประชาชนต้องการให้ดำเนินการและองค์กรปกครองส่วนท้องถิ่นตอบสนองความต้องการได้โดยใช้การวิเคราะห์เชิงเทคนิค Demand (Demand Analysis)/Global Demand หรืออื่น ๆ เป็นการวิเคราะห์โครงการเพื่อสอดคล้องกับยุทธศาสตร์และวิสัยทัศน์ขององค์กรปกครองส่วนท้องถิ่น	๑๐ (๕)	๕
	๒) การวิเคราะห์หรือผลการวิเคราะห์ศักยภาพเพื่อประเมินสถานภาพการพัฒนาในปัจจุบันและอนาคตทิศทาง แนวโน้มที่จะเกิดขึ้นหรือผลที่จะเกิดขึ้นในการพัฒนาท้องถิ่น โดยใช้การวิเคราะห์เชิงเทคนิค Trend หรือนำเทคนิค Demand (Demand Analysis)/Global Demand หรืออื่น ๆ มาเชื่อมต่อ เป็นการวิเคราะห์โครงการเพื่อสอดคล้องกับยุทธศาสตร์และวิสัยทัศน์ขององค์กรปกครองส่วนท้องถิ่น	(๕)	๕
๒. การประเมินผลการนำแผนพัฒนาท้องถิ่นไปปฏิบัติในเชิงปริมาณ	๑) การกำหนดและการวิเคราะห์การควบคุมที่มีการใช้ตัวเลขต่างๆ เพื่อนำมาใช้วัดผลเชิงปริมาณ เช่น การวัดจำนวนโครงการ กิจกรรม ครัวเรือน วัสดุ งานต่างๆ ก็คือผลผลิตเป็นไปตามที่ตั้งเป้าหมายเอาไว้หรือไม่ จำนวนที่ดำเนินการจริงตามที่ได้กำหนดไว้จำนวนที่ไม่สามารถดำเนินการได้ สามารถอธิบายได้ตามหลักประสิทธิภาพ (Efficiency) ของการพัฒนาท้องถิ่นตามหน้าที่และอำนาจที่ได้กำหนดไว้	๑๐ (๕)	๕
	๒) การกำหนดและการวิเคราะห์ผลกระทบ/สิ่งกระทบ (Impact) โครงการพัฒนาท้องถิ่นที่ดำเนินการในเชิงปริมาณ (Qualitative) ที่เกิดจาก (๑) ได้มีการวิเคราะห์ในเชิงปริมาณด้วยรูปแบบของข้อมูลต่าง ๆ เช่น กราฟ สถิติ เป็นต้น	(๕)	๕

ประเด็นการพิจารณา	รายละเอียดหลักเกณฑ์	คะแนนเต็ม	คะแนนที่ได้
๓. การประเมินผลการนำแผนพัฒนาท้องถิ่นไปปฏิบัติในเชิงคุณภาพ	<p>๑) การกำหนดและการวิเคราะห์การประเมินประสิทธิผลของแผนพัฒนาในเชิงคุณภาพ คือ การนำเอาเทคนิคต่าง ๆ มาใช้เพื่อวัดว่าภารกิจ โครงการ กิจกรรม ครุภัณฑ์ วัสดุ งานต่างๆ ที่ดำเนินการในพื้นที่นั้นๆ ตรงต่อความต้องการของประชาชน และเป็นไปตามหน้าที่และอำนาจประชาชนพึงพอใจ มีความสุขจากการพัฒนาท้องถิ่น โครงการพัฒนา ครุภัณฑ์ วัสดุ การดำเนินการต่าง ๆ มีสภาพหรือลักษณะถูกต้อง คงทน ถาวร สามารถใช้การได้ตามวัตถุประสงค์หรือไม่ ซึ่งเป็นไปตามหลักประสิทธิผล (Effectiveness) ผลการปฏิบัติราชการที่บรรลุวัตถุประสงค์และเป้าหมายของแผนการปฏิบัติราชการตามที่ได้รับงบประมาณมาดำเนินการ รวมถึงสามารถเทียบเคียงกับส่วนราชการหรือหน่วยงานอื่นได้ และเป็นไปหลักการบริหารกิจการบ้านเมืองที่ดี</p>	๑๐ (๕)	๕
	<p>๒) การกำหนดและการวิเคราะห์ผลกระทบ/สิ่งทีกระทบ (Impact) โครงการที่ดำเนินการในเชิงคุณภาพ (Qualitative) ที่เกิดจากได้มี การวิเคราะห์ในเชิงคุณภาพ การวัดความพึงพอใจ หรือวัดความสุขที่ประชาชนได้รับด้วยรูปแบบของข้อมูลต่าง ๆ เช่น กราฟ สถิติ เป็นต้น</p>	(๕)	๔.๙๑
๔. ยุทธศาสตร์ กลยุทธ์ แผนงานการพัฒนา	<p>๑) การกำหนดและการวิเคราะห์กลยุทธ์ที่สอดคล้องกับยุทธศาสตร์ แผนงานและงานที่จะพัฒนาท้องถิ่นซึ่งผ่านการวิเคราะห์เพื่อการพัฒนาท้องถิ่นด้วยเทคนิคการวิเคราะห์ Demand (Demand Analysis)/Global Demand/Trend หลักการบูรณาการ (Integration) หรืออื่น ๆ โดยนำไปจัดทำเป็นรูปโครงการพัฒนาท้องถิ่นที่เป็นรูปธรรม ๒) การกำหนดและการวิเคราะห์กลยุทธ์สอดคล้องกับยุทธศาสตร์การพัฒนาท้องถิ่น นำไปสู่การจัดทำโครงการ กิจกรรม ครุภัณฑ์ วัสดุในการจัดทำบริการสาธารณะหรือกิจกรรมสาธารณะที่เป็นรูปธรรม</p>	(๕)	๕

ประเด็นการพิจารณา	รายละเอียดหลักเกณฑ์	คะแนนเต็ม	คะแนนที่ได้
<p>๕. โครงการพัฒนาตามแผนพัฒนาท้องถิ่น</p> <p>๕.๑ ความชัดเจนของชื่อโครงการ</p>	<p>ควรประกอบด้วยข้อมูล ดังนี้</p> <p>๑) “โครงการพัฒนา” หมายความว่า โครงการที่ดำเนินการจัดทำบริการสาธารณะและกิจกรรมสาธารณะเพื่อให้การพัฒนาบรรลุตามวิสัยทัศน์ที่กำหนดได้</p> <p>๒) โครงการพัฒนาท้องถิ่นมีวัตถุประสงค์สนองต่อยุทธศาสตร์การพัฒนาขององค์กรปกครองส่วนท้องถิ่นและดำเนินการเพื่อให้การพัฒนาบรรลุตามวิสัยทัศน์ขององค์กรปกครองส่วนท้องถิ่นที่กำหนดไว้ชื่อโครงการมีความชัดเจนมุ่งเน้นไปเรื่องใดเรื่องหนึ่งเป็นการเฉพาะ อ่านแล้วเข้าใจได้ว่าจะพัฒนาอะไร หรือสิ่งที่จะทำนั้นจะเกิดอะไรขึ้นในอนาคต</p>	<p>๓๐</p> <p>(๕)</p>	<p>๕</p>
<p>๕.๒ กำหนดวัตถุประสงค์สอดคล้องกับโครงการ</p>	<p>การกำหนดวัตถุประสงค์ของโครงการต้องมีความชัดเจน (clear objective) ตอบสนองต่อโครงการพัฒนาท้องถิ่น โครงการต้องกำหนดวัตถุประสงค์สอดคล้องกับความเป็นมาของโครงการ สอดคล้องกับหลักการและเหตุผลวิธีการดำเนินงานต้องสอดคล้องกับวัตถุประสงค์ ความเป็นไปได้ชัดเจนมีลักษณะเฉพาะเจาะจง จะดำเนินการเพื่อสนับสนุน/ส่งเสริม ฯลฯ</p>	<p>(๕)</p>	<p>๕</p>
<p>๕.๓ เป้าหมาย (ผลผลิตของโครงการ) มีความชัดเจนนำไปสู่การตั้งงบประมาณได้ถูกต้อง</p>	<p>สภาพที่อยากให้เกิดขึ้นในอนาคตเป็นทิศทางที่ต้องไปให้ถึงเป้าหมาย ต้องชัดเจน สามารถระบุจำนวนเท่าใด กลุ่มเป้าหมายคืออะไร มีผลผลิตอย่างไร กลุ่มเป้าหมาย พื้นที่ดำเนินงาน และระยะเวลาดำเนินงานลงรายละเอียดให้ชัดเจนว่าโครงการนี้จะทำที่ไหน เริ่มต้นในช่วงเวลาใด และจบลงเมื่อใด ใครคือกลุ่มเป้าหมายของโครงการ หากกลุ่มเป้าหมายมีหลายกลุ่ม ก็ให้ระบุว่ากลุ่มเป้าหมายหลัก กลุ่มเป้าหมายรองหรือกลุ่มเป้าหมายเดียวกัน เป้าหมาย(ผลผลิตของโครงการ) จะนำไปสู่การประมาณการราคาในช่อง “งบประมาณ”</p>	<p>(๕)</p>	<p>๔.๙๑</p>

ประเด็นการพิจารณา	รายละเอียดหลักเกณฑ์	คะแนนเต็ม	คะแนนที่ได้
๕.๔ มีการประมาณการราคาถูกต้องตามหลักวิธีการงบประมาณ	<p>๑) มีการประมาณราคาในโครงการพัฒนาท้องถิ่นเพื่อจัดทำบริการสาธารณสุขหรือกิจกรรมสาธารณสุขเพื่อประโยชน์ของประชาชนในท้องถิ่นตามหลักการพัฒนาอย่างยั่งยืนมีการประมาณการราคาถูกต้องตามหลักวิธีการงบประมาณ การประมาณราคาสอดคล้องกับโครงการ การจัดทำบริการสาธารณสุขหรือกิจกรรมสาธารณสุขหรือถูกต้องตามหลักวิชาการทางช่าง หลักของราคากลางตามพระราชบัญญัติการจัดซื้อจัดจ้างและการบริหารพัสดุภาครัฐ พ.ศ. ๒๕๖๐ มีความโปร่งใสในการกำหนดราคากลางและตรวจสอบได้ในเชิงประจักษ์ การประมาณการราคาที่เกิดจากเป้าหมาย (ผลผลิตของโครงการ)</p> <p>๒) งบประมาณโครงการพัฒนาจะต้องคำนึงถึงหลักสำคัญ ๕ ประการในการจัดทำโครงการ ได้แก่ (๑) ความประหยัด (Economy) (๒) ความมีประสิทธิภาพ (Efficiency) (๓) ความมีประสิทธิภาพ (Effectiveness) (๔) ลดความเหลื่อมล้ำในการพัฒนาท้องถิ่นไปสู่ความยุติธรรม (Equity) และ (๕) ความโปร่งใส (Transparency) ชัดเจนตรวจสอบได้ วัดได้ พิสูจน์ได้ว่าเป็นจริงในเวลานั้น</p>	(๕)	๕
๕.๕ มีการกำหนดตัวชี้วัด (KPI) และสอดคล้องกับวัตถุประสงค์และผลที่คาดว่าจะได้รับ	<p>มีการกำหนดตัวชี้วัดผลงาน (Key Performance Indicator:KPI) ที่สามารถวัดได้ (measurable) ใช้บอกประสิทธิผล (effectiveness) ใช้บอกประสิทธิภาพ (efficiency) ได้ เช่น การกำหนดความพึงพอใจ การกำหนดร้อยละ การกำหนดอันเกิดจากผลของวัตถุประสงค์ที่เกิดขึ้นที่ได้รับ (การคาดการณ์ คาดว่าจะได้รับ) ตัวชี้วัดที่แสดงให้เห็นว่าจะดำเนินการให้เกิดผลสำเร็จอย่างไร หรือผลที่คาดว่าจะได้รับอย่างไร ไม่ใช่การกำหนด KPI เป็นครั้งหนึ่ง/แห่งหนึ่ง/หนึ่งโครงการ/ความกว้าง/ความยาว ฯลฯ</p>	(๕)	๕

ประเด็นการพิจารณา	รายละเอียดหลักเกณฑ์	คะแนนเต็ม	คะแนนที่ได้
<p>๕.๖ ผลที่คาดว่าจะได้รับ สอดคล้องกับโครงการ และวัตถุประสงค์ที่กำหนดไว้</p>	<p>ผลที่ได้รับเป็นสิ่งที่เกิดขึ้นได้จริงจากการดำเนินงานตามโครงการพัฒนา ซึ่งสอดคล้องกับวัตถุประสงค์ที่ตั้งไว้ การได้ผลหรือผลที่เกิดขึ้นจะต้องเท่ากับวัตถุประสงค์หรือมากกว่าวัตถุประสงค์ซึ่งการเขียนวัตถุประสงค์ควรคำนึงถึง (๑) ความเป็นไปได้ และมีความเฉพาะเจาะจง ในการดำเนินงานตามโครงการ (๒) วัดและประเมินผลระดับความสำเร็จได้ (๓) ระบุสิ่งที่ต้องการดำเนินงานอย่างชัดเจน และเฉพาะเจาะจงมากที่สุด และสามารถปฏิบัติได้ (๔) เป็นเหตุเป็นผล สอดคล้องกับความเป็นจริง (๕) ส่งผลต่อการบ่งบอกเวลาได้</p>	(๕)	๔.๙๑
<p>๖.โครงการพัฒนาที่นำไปจัด ท่าง บ ประมา ณ รายจ่ายประจำปี</p> <p>๖.๑ โครงการพัฒนา ท้องถิ่นที่นำไปจัดทำ งบประมาณรายจ่าย ประจำปีในภาพรวม</p>	<p>โครงการพัฒนาท้องถิ่นนำไปจัดทำงบประมาณ รายจ่ายประจำปีในภาพรวม ประกอบด้วยโครงการ กิจกรรม ครุภัณฑ์ วัสดุ งานต่าง ๆ ที่นำไป ดำเนินการจัดทำบริการสาธารณะหรือกิจกรรม สาธารณะ จำนวนไม่น้อยกว่าร้อยละ ๒๐ ของ งบประมาณรายจ่ายประจำปีตามข้อบัญญัติ/เทศ บัญญัติงบประมาณรายจ่ายประจำปีที่ตั้งไว้</p>	๓๕ (๕)	๕
<p>๖.๒ โครงการพัฒนา ท้องถิ่นที่นำไปจัดทำ งบประมาณรายจ่าย แก้ไขปัญหาความยากจน</p>	<p>โครงการพัฒนาท้องถิ่นที่นำไปจัดทำงบประมาณ รายจ่ายประจำปี ประกอบด้วยโครงการ กิจกรรม ครุภัณฑ์ วัสดุ งานต่าง ๆ เพื่อแก้ไขปัญหาความ ยากจนหรือการส่งเสริมอาชีพประชาชนใน ท้องถิ่น จำนวนไม่น้อยกว่าร้อยละ ๒ ของ งบประมาณรายจ่ายประจำปีตามข้อบัญญัติ/เทศ บัญญัติงบประมาณรายจ่ายประจำปีที่ตั้งไว้</p>	(๕)	๕
<p>๖.๓ โครงการเพื่อการ พัฒนาท้องถิ่นที่นำไป จัด ท่าง บ ประมา ณ รายจ่ายด้านการบริหาร จั ด ก า ร อ นุ ร ัก ษ์ ทรี พยากรธรรมชาติ สิ่งแวดล้อม</p>	<p>โครงการพัฒนาท้องถิ่นที่นำไปจัดทำงบประมาณ รายจ่ายประจำปี ประกอบด้วยโครงการ กิจกรรม ครุภัณฑ์ วัสดุ งานต่าง ๆ เพื่อการบริหารจัดการ อนุรักษ์ทรัพยากรธรรมชาติและสิ่งแวดล้อม จำนวนไม่น้อยกว่าร้อยละ ๒ ของงบประมาณ รายจ่ายประจำปีตามข้อบัญญัติ/เทศบัญญัติ งบประมาณรายจ่ายประจำปีที่ตั้งไว้</p>	(๕)	๕

ประเด็นการพิจารณา	รายละเอียดหลักเกณฑ์	คะแนนเต็ม	คะแนนที่ได้
๖.๔ โครงการเพื่อการพัฒนาท้องถิ่นที่นำไปจัดทำงบประมาณรายจ่ายเกี่ยวกับสุขภาพ	โครงการพัฒนาท้องถิ่นที่นำไปจัดทำงบประมาณรายจ่ายประจำปี ประกอบด้วยโครงการ กิจกรรม อนุรักษ์ วัสดุ งานต่าง ๆ ที่ดำเนินการเกี่ยวกับสุขภาพหรือการดำเนินการด้านการสาธารณสุข จำนวนไม่น้อยกว่าร้อยละ ๒ ของงบประมาณรายจ่ายประจำปีตามข้อบัญญัติ/เทศบัญญัติงบประมาณรายจ่ายประจำปีที่ตั้งไว้	(๕)	๕
๖.๕ โครงการเพื่อการพัฒนาท้องถิ่นที่นำไปจัดทำงบประมาณรายจ่ายเกี่ยวกับด้านการศึกษา ศาสนา วัฒนธรรม จารีต ประเพณี และภูมิปัญญาท้องถิ่น	โครงการพัฒนาท้องถิ่นที่นำไปจัดทำงบประมาณรายจ่ายประจำปี ประกอบด้วยโครงการ กิจกรรม อนุรักษ์ วัสดุ งานต่าง ๆ ที่ดำเนินการด้านการศึกษา ศิลปะ ศาสนา วัฒนธรรม จารีต ประเพณี และภูมิปัญญาท้องถิ่น จำนวนไม่น้อยกว่าร้อยละ ๒ ของงบประมาณรายจ่ายประจำปีตามข้อบัญญัติ/เทศบัญญัติงบประมาณรายจ่ายประจำปีที่ตั้งไว้	(๕)	๔.๙๑
๖.๖ โครงการเพื่อการพัฒนาท้องถิ่นที่นำไปจัดทำงบประมาณรายจ่ายเกี่ยวกับด้านโครงสร้างพื้นฐาน	โครงการพัฒนาท้องถิ่นที่นำไปจัดทำงบประมาณรายจ่ายประจำปี ประกอบด้วยโครงการ กิจกรรม อนุรักษ์ วัสดุ งานต่าง ๆ ที่ดำเนินการด้านโครงสร้างพื้นฐาน หรือการคมนาคม เช่น ก่อสร้าง ปรับปรุง ซ่อมแซมถนน ฯลฯ จำนวนไม่น้อยกว่าร้อยละ ๒ ของงบประมาณรายจ่ายประจำปีตามข้อบัญญัติ/เทศบัญญัติงบประมาณรายจ่ายประจำปีที่ตั้งไว้	(๕)	๕
๖.๗ โครงการพัฒนาท้องถิ่นที่นำไปจัดทำงบประมาณรายจ่ายเกี่ยวกับด้านการบริหารจัดการน้ำ	โครงการพัฒนาท้องถิ่นที่นำไปจัดทำงบประมาณรายจ่ายประจำปี ประกอบด้วยโครงการ กิจกรรม อนุรักษ์ วัสดุ งานต่าง ๆ ที่ดำเนินการด้านการบริหารจัดการน้ำ เช่น ก่อสร้าง ปรับปรุงแหล่งน้ำ ขุด ตัดตั้ง หรือการบริหารจัดการน้ำรวมถึงน้ำประปา ฯลฯ จำนวนไม่น้อยกว่าร้อยละ ๒ ของงบประมาณรายจ่ายประจำปีตามข้อบัญญัติ/เทศบัญญัติงบประมาณรายจ่ายประจำปีที่ตั้งไว้	(๕)	๕
รวม	๒๐ หลักเกณฑ์/ตัวชี้วัด	๑๐๐	๙๙.๖๔

๓.๒ การประเมินผล

ปีงบประมาณ พ.ศ. ๒๕๖๗ งานวิจัยและประเมินผลได้ดำเนินการประเมินผลความพึงพอใจต่อผลการดำเนินงานตามยุทธศาสตร์การพัฒนาของเทศบาล โดยดำเนินการสำรวจความพึงพอใจของประชาชนในเขตเทศบาลนครปากเกร็ดในประเด็นต่าง ๆ ดังนี้

๑. ความพึงพอใจต่อผลการดำเนินงานตามยุทธศาสตร์ของเทศบาลนครปากเกร็ดในภาพรวม

๒. ความพึงพอใจต่อผลการดำเนินงานของเทศบาลนครปากเกร็ดจำแนกตามยุทธศาสตร์

โดยประเมินความพึงพอใจในการดำเนินงานตามยุทธศาสตร์ ๖ ด้าน ของเทศบาลนครปากเกร็ด ได้แก่

๑. ยุทธศาสตร์ด้านการศึกษา ศาสนา และวัฒนธรรม

๒. ยุทธศาสตร์ด้านการโครงสร้างพื้นฐานและความปลอดภัย

๓. ยุทธศาสตร์ด้านทรัพยากรธรรมชาติและสิ่งแวดล้อม

๔. ยุทธศาสตร์ด้านการส่งเสริมและพัฒนาคุณภาพชีวิต เศรษฐกิจ และการท่องเที่ยว

๕. ยุทธศาสตร์ด้านส่งเสริมการมีส่วนร่วมของประชาชนและการประสานความร่วมมือกับ

ทุกภาคส่วน

๖. ยุทธศาสตร์ด้านการบริหารและการบริการ

(๑) ผลการดำเนินงานตามยุทธศาสตร์การพัฒนาเทศบาลนครปากเกร็ดในภาพรวม

งานวิจัยและประเมินผลได้ดำเนินการเก็บข้อมูลกลุ่มตัวอย่างจากประชาชนในเขตเทศบาลตามแบบรวบรวมข้อมูลเพื่อประเมินมาตรฐานขั้นต่ำการให้บริการสาธารณะของเทศบาลของสำนักงานคณะกรรมการการกระจายอำนาจให้แก่องค์กรปกครองส่วนท้องถิ่น (ก.ก.ถ.) เก็บข้อมูลระหว่างวันที่ ๑๕ กันยายน - ๑๕ ตุลาคม ๒๕๖๗ โดยมีผู้ตอบแบบสอบถามและส่งคืนกลับมา จำนวน ๕๑๐ ราย

โดยผลการดำเนินงานตามยุทธศาสตร์ในภาพรวม ดำเนินการสอบถามความพึงพอใจในเรื่องเกี่ยวกับ

๑. การเปิดโอกาสให้ประชาชนมีส่วนร่วมในการเสนอโครงการ/กิจกรรม

๒. การประชาสัมพันธ์ให้ประชาชนรับรู้ข้อมูลของโครงการ/กิจกรรม

๓. การเปิดโอกาสให้ประชาชนแสดงความคิดเห็นในโครงการ/กิจกรรม

๔. การรายงานผลการดำเนินงานของโครงการ/กิจกรรมต่อสาธารณะ

๕. การเปิดโอกาสให้ประชาชนตรวจสอบการดำเนินโครงการ/กิจกรรม

๖. การดำเนินงานเป็นไปตามระยะเวลาที่กำหนด

๗. ผลการดำเนินโครงการ/กิจกรรมนำไปสู่การแก้ปัญหาของประชาชนในท้องถิ่น

๘. การแก้ไขปัญหาและการตอบสนองความต้องการของประชาชน

๙. ประโยชน์ที่ประชาชนได้รับจากการดำเนินโครงการ/กิจกรรม

จากการวิเคราะห์ข้อมูลที่ได้จากการตอบแบบสอบถามของประชาชนได้คะแนนความพึงพอใจในการดำเนินการตามยุทธศาสตร์ในภาพรวมสรุปได้ดังนี้

ความพึงพอใจต่อผลดำเนินงานของเทศบาลนครปากเกร็ดในภาพรวม

ตารางที่ ๔ แสดงจำนวน (ความถี่) และร้อยละของระดับความพึงพอใจต่อผลดำเนินงานในภาพรวม

ความพึงพอใจ	พอใจมาก		พอใจ		ไม่พอใจ		ไม่ระบุ		รวม	
	จำนวน	ร้อยละ	จำนวน	ร้อยละ	จำนวน	ร้อยละ	จำนวน	ร้อยละ	จำนวน	ร้อยละ
๑. มีการเปิดโอกาสให้ประชาชนมีส่วนร่วมในโครงการ/กิจกรรม	๑๔๙	๒๙.๒๒	๓๖๐	๗๐.๕๙	๑	๐.๒๐	๐	๐.๐๐	๕๑๐	๑๐๐
๒. มีการประชาสัมพันธ์ให้ประชาชนรับรู้ข้อมูลของโครงการ/กิจกรรม	๑๕๑	๒๙.๖๑	๓๕๗	๗๐.๐๐	๒	๐.๓๙	๐	๐.๐๐	๕๑๐	๑๐๐
๓. มีการเปิดโอกาสให้ประชาชนแสดงความคิดเห็นในโครงการ/กิจกรรม	๑๕๑	๒๙.๖๑	๓๕๘	๗๐.๒๐	๑	๐.๒๐	๐	๐.๐๐	๕๑๐	๑๐๐
๔. มีการรายงานผลการดำเนินงานของโครงการ/กิจกรรมต่อสาธารณะ	๑๔๐	๒๗.๔๕	๓๖๘	๗๒.๑๖	๒	๐.๓๙	๐	๐.๐๐	๕๑๐	๑๐๐
๕. การเปิดโอกาสให้ประชาชนตรวจสอบการดำเนินโครงการ/กิจกรรม	๑๒๐	๒๓.๕๓	๓๖๘	๗๕.๖๙	๔	๐.๗๘	๐	๐.๐๐	๕๑๐	๑๐๐
๖. การดำเนินงานเป็นไปตามระยะเวลาที่กำหนด	๑๒๗	๒๔.๙๐	๓๘๐	๗๔.๕๑	๓	๐.๕๙	๐	๐.๐๐	๕๑๐	๑๐๐
๗. ผลการดำเนินโครงการ / กิจกรรมนำไปสู่การแก้ไขปัญหาของประชาชนในท้องถิ่น	๑๕๕	๓๐.๓๙	๓๕๓	๖๙.๒๒	๒	๐.๓๙	๐	๐.๐๐	๕๑๐	๑๐๐
๘. การแก้ไขปัญหา และการตอบสนองความต้องการของประชาชน	๑๕๗	๓๐.๗๘	๓๔๙	๖๘.๔๓	๔	๐.๗๘	๐	๐.๐๐	๕๑๐	๑๐๐
๙. ประโยชน์ที่ประชาชนได้รับจากการดำเนินโครงการ/กิจกรรม	๑๖๑	๓๑.๕๗	๓๔๘	๖๘.๒๔	๑	๐.๒๐	๐	๐.๐๐	๕๑๐	๑๐๐
ค่าเฉลี่ยระดับความพึงพอใจในภาพรวม	๑๔๖	๒๘.๖๓	๓๖๒	๗๐.๙๘	๒	๐.๓๙	๐	๐.๐๐	๕๑๐	๑๐๐

ระดับความพึงพอใจต่อผลการดำเนินงานในภาพรวม
เทศบาลนครปากเกร็ด

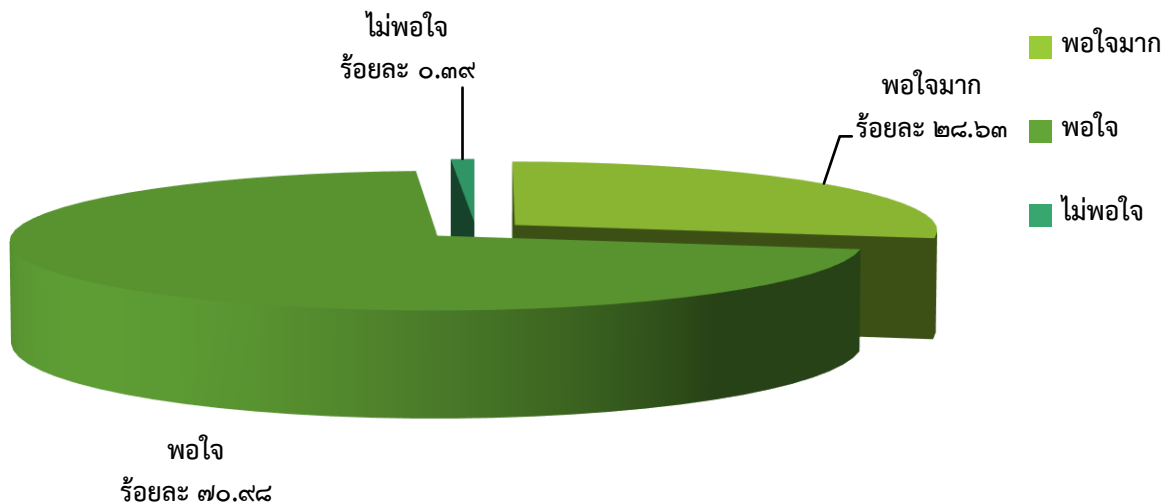

เมื่อพิจารณาการดำเนินโครงการตามยุทธศาสตร์การพัฒนาของเทศบาลนครปากเกร็ดสรุปได้ว่าในปีงบประมาณ ๒๕๖๗ ประชาชนเฉลี่ยร้อยละ ๗๐.๙๘ พอใจการพัฒนาของเทศบาลนครปากเกร็ดในภาพรวม โดยมีสัดส่วนในเรื่องการเปิดโอกาสให้ประชาชนตรวจสอบการดำเนินโครงการ/กิจกรรม ร้อยละ ๗๕.๖๙ อยู่ในระดับสูงสุดซึ่งสูงกว่าค่าเฉลี่ย รองลงมาประชาชนเฉลี่ยร้อยละ ๗๔.๕๑ พอใจในเรื่องการดำเนินงานเป็นไปตามระยะเวลาที่กำหนด

สำหรับค่าเฉลี่ยระดับความพึงพอใจในภาพรวมในส่วนของความพึงพอใจในยุทธศาสตร์การพัฒนาระดับพอใจและพอใจมาก คิดเป็นร้อยละ ๙๙.๖๑ ซึ่งถือได้ว่าประชาชนพอใจต่อการดำเนินงานในภาพรวมของเทศบาลนครปากเกร็ดในระดับสูง โดยเฉพาะในเรื่องการเปิดโอกาสให้ประชาชนตรวจสอบการดำเนินโครงการ/กิจกรรม และการดำเนินงานเป็นไปตามระยะเวลาที่กำหนด

(๒) ผลการดำเนินงานของเทศบาลนครปากเกร็ดจำแนกตามยุทธศาสตร์การพัฒนา

เพื่อเป็นการสำรวจความพึงพอใจของประชาชนที่มีต่อยุทธศาสตร์พัฒนาด้านต่าง ๆ ของเทศบาล จึงได้ดำเนินการวิเคราะห์ข้อมูลที่ได้จากการตอบแบบสอบถามของประชาชน ได้คะแนนความพึงพอใจในการดำเนินงานตามยุทธศาสตร์แต่ละด้าน สรุปได้ดังนี้

ตารางที่ ๕ แสดงความพึงพอใจในการดำเนินงานตามยุทธศาสตร์การพัฒนาแต่ละด้าน

ยุทธศาสตร์	จำนวนผู้ตอบ	ค่าเฉลี่ยร้อยละ
(๑) ยุทธศาสตร์ด้านการศึกษา ศาสนา และวัฒนธรรม	๕๑๐	๘๑.๒๐
(๒) ยุทธศาสตร์ด้านการพัฒนาโครงสร้างพื้นฐานและความปลอดภัย	๕๑๐	๘๑.๙๐
(๓) ยุทธศาสตร์ด้านทรัพยากรธรรมชาติและสิ่งแวดล้อม	๕๑๐	๘๒.๒๐
(๔) ยุทธศาสตร์ด้านการส่งเสริมและพัฒนาคุณภาพชีวิต เศรษฐกิจ และการท่องเที่ยว	๕๑๐	๘๒.๒๐
(๕) ยุทธศาสตร์ด้านส่งเสริมการมีส่วนร่วมของประชาชน และการประสานความร่วมมือกับทุกภาคส่วน	๕๑๐	๘๒.๐๐
(๖) ยุทธศาสตร์ด้านการบริหารและการบริการ	๕๑๐	๘๒.๐๐
ค่าเฉลี่ยรวม	๕๑๐	๘๒.๒๐

ผลการสำรวจความพึงพอใจตามยุทธศาสตร์การพัฒนา ประจำปี ๒๕๖๗ สรุปได้ว่าประชาชนในเขตเทศบาลนครปากเกร็ดพอใจในยุทธศาสตร์ด้านทรัพยากรธรรมชาติและสิ่งแวดล้อม ซึ่งมีค่าเฉลี่ยร้อยละ ๘๒.๒๐ เท่ากับยุทธศาสตร์ด้านการส่งเสริมและพัฒนาคุณภาพชีวิต เศรษฐกิจและการท่องเที่ยว รองลงมาคือ ยุทธศาสตร์ด้านการส่งเสริมการมีส่วนร่วมของประชาชนและการประสานความร่วมมือกับทุกภาคส่วน ซึ่งมีค่าเฉลี่ยร้อยละ ๘๒.๐๐ เท่ากับยุทธศาสตร์ด้านการบริหารและบริการ สำหรับยุทธศาสตร์ที่ประชาชนพอใจน้อยที่สุด คือ ยุทธศาสตร์ด้านการศึกษา ศาสนา และวัฒนธรรม ซึ่งมีค่าเฉลี่ย ๘๑.๒๐

ระดับความพึงพอใจในการดำเนินงานตามยุทธศาสตร์การพัฒนา
เทศบาลนครปากเกร็ด

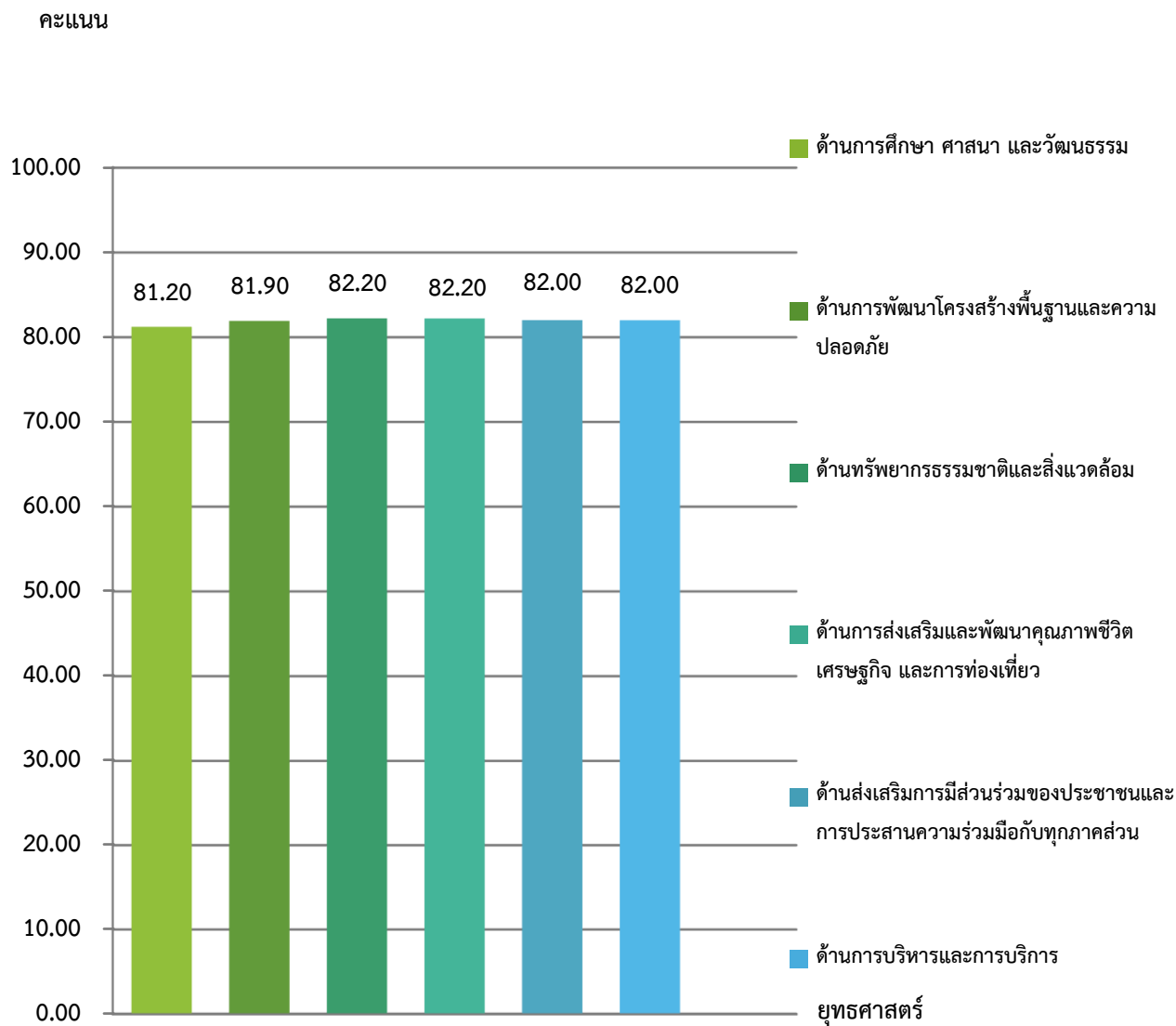

แผนภูมิแสดงผลความพึงพอใจต่อการดำเนินงานในภาพรวมของเทศบาลนครปากเกร็ด
ย้อนหลังตั้งแต่ปี ๒๕๖๕ - ๒๕๖๗

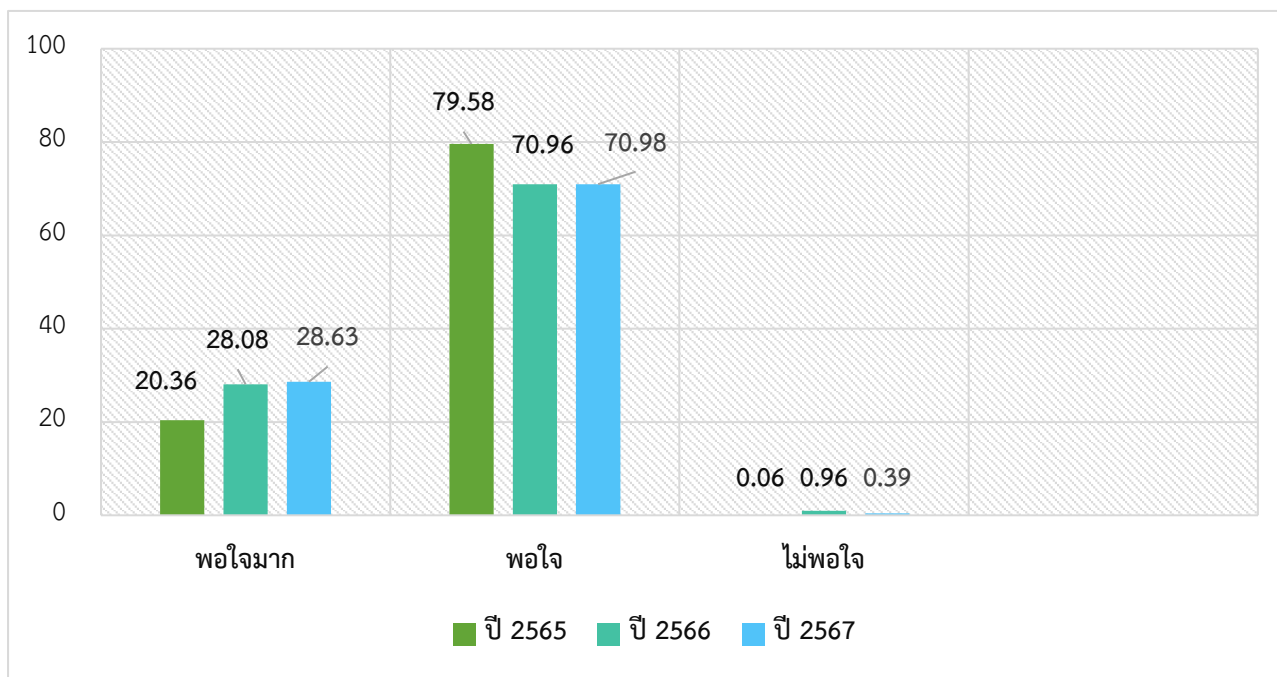

ส่วนที่ ๔
สรุปผล ข้อเสนอแนะและข้อเสนอแนะ

๔.๑. สรุปผลการพัฒนาท้องถิ่นในภาพรวม

๔.๑.๑ ตารางที่ ๖ ความสำเร็จการพัฒนาตามยุทธศาสตร์ ปีงบประมาณ พ.ศ. ๒๕๖๗

ยุทธศาสตร์	จำนวนโครงการที่ได้รับงบประมาณ	เบิกจ่ายแล้ว		อยู่ระหว่างการเบิกจ่าย (กันเงินก่อนนี้)		ยังไม่ได้เบิกจ่าย (กันเงินไม่ก่อนนี้)		ยกเลิก	
		จำนวน	ร้อยละ	จำนวน	ร้อยละ	จำนวน	ร้อยละ	จำนวน	ร้อยละ
๑. ด้านการศึกษา ศาสนาและวัฒนธรรม	๔๒	๓๒	๗๖.๑๙	๗	๑๖.๖๗	๑	๒.๓๘	๒	๔.๗๖
๒. ด้านการพัฒนาโครงสร้างพื้นฐานและความปลอดภัย	๒๓	๕	๒๑.๗๔	๑๐	๔๓.๔๘	๗	๓๐.๔๓	๑	๔.๓๕
๓. ด้านทรัพยากรธรรมชาติและสิ่งแวดล้อม	๓๗	๒๔	๖๔.๘๖	๔	๑๐.๘๑	๖	๑๖.๒๒	๓	๘.๑๑
๔. ด้านส่งเสริมและพัฒนาคุณภาพชีวิต เศรษฐกิจและการท่องเที่ยว	๔๘	๔๖	๙๕.๘๓	๑	๒.๐๘	๐	๐.๐๐	๑	๒.๐๘
๕. ด้านส่งเสริมการมีส่วนร่วมของประชาชนและการประสานความร่วมมือกับทุกภาคส่วน	๑๓	๑๒	๙๒.๓๑	๐	๐.๐๐	๐	๐.๐๐	๑	๗.๖๙
๖. ด้านการบริหารและการบริการ	๕๕	๔๑	๗๕.๕๕	๕	๙.๐๙	๒	๓.๖๔	๗	๑๒.๗๓
รวม	๒๑๘	๑๖๐	๗๓.๓๙	๒๗	๑๒.๓๙	๑๖	๗.๓๔	๑๕	๖.๘๘

ตารางที่ ๗ การเบิกจ่ายงบประมาณ ปีงบประมาณ พ.ศ. ๒๕๖๗

ยุทธศาสตร์	งบประมาณ		เบิกจ่าย		หมายเหตุ
	จำนวนเงิน	ร้อยละ	จำนวนเงิน	ร้อยละ	
๑. ด้านการศึกษา ศาสนา และวัฒนธรรม	๘๗๙,๓๓๑,๙๐๐	๓๔.๔๐	๑๔๑,๑๑๐,๑๔๕.๖๖	๑๗.๕๐	-
๒. ด้านการพัฒนาโครงสร้างพื้นฐานและความปลอดภัย	๑๑๗,๒๔๔,๖๐๐	๔.๕๙	๘๕,๗๖๓,๕๐๔.๐๔	๑๐.๕๑	-
๓. ด้านทรัพยากรธรรมชาติ และสิ่งแวดล้อม	๑,๑๒๙,๘๘๖,๗๘๐	๔๔.๒๐	๒๒๗,๐๔๖,๑๔๖.๙๐	๒๘.๑๕	-
๔. ด้านส่งเสริมและพัฒนาคุณภาพชีวิต เศรษฐกิจและการท่องเที่ยว	๓๑๖,๑๕๕,๒๓๒	๑๒.๓๗	๓๐๕,๐๒๒,๕๙๓.๖๓	๓๗.๘๒	-
๕. ด้านส่งเสริมการมีส่วนร่วมของประชาชนและการประสานความร่วมมือกับทุกภาคส่วน	๑๔,๗๗๐,๐๐๐	๐.๕๘	๑๒,๖๐๙,๒๔๙.๐๔	๑.๕๖	-
๖. ด้านการบริหารและการบริการ	๙๙,๐๕๐,๐๐๐	๓.๘๗	๓๕,๘๗๕,๘๖๒.๓๑	๔.๔๕	-
รวม	๒,๕๕๖,๔๓๘,๕๑๒	๑๐๐	๘๐๗,๔๒๗,๕๐๑.๕๘	๙๙.๙๙	-

๔.๑.๒ ผลสำเร็จที่วัดได้

ความสำเร็จการพัฒนาตามโครงการพัฒนาท้องถิ่น เทศบาลนครปากเกร็ด ได้จัดทำแผนพัฒนาท้องถิ่น (พ.ศ.๒๕๖๖-๒๕๗๐) และแผนพัฒนาท้องถิ่น (พ.ศ.๒๕๖๖ - ๒๕๗๐) เพิ่มเติม ครั้งที่ ๑/๒๕๖๗ และแผนพัฒนาท้องถิ่น (พ.ศ.๒๕๖๖ - ๒๕๗๐) เปลี่ยนแปลง ครั้งที่ ๒/๒๕๖๗ โดยมีโครงการที่บรรจุไว้ในปีงบประมาณ พ.ศ. ๒๕๖๗ จำนวน ๒๕๕ โครงการ นำมาบรรจุในข้อบัญญัติงบประมาณรายจ่ายประจำปีงบประมาณ พ.ศ. ๒๕๖๗ จำนวน ๒๑๘ โครงการ คิดเป็นร้อยละ ๘๕.๔๙ โดยตั้งงบประมาณ ประจำปีงบประมาณ พ.ศ. ๒๕๖๗ จำนวน ๒,๕๕๖,๔๓๘,๕๑๒ บาท เบิกจ่ายงบประมาณจำนวนทั้งสิ้น ๘๐๗,๔๒๗,๕๐๑.๕๘ บาท คิดเป็นร้อยละ ๙๙.๙๙

๔.๒ ข้อเสนอแนะในการจัดทำแผนพัฒนาท้องถิ่นในอนาคต

งานวิจัยและประเมินผล กองยุทธศาสตร์และงบประมาณ ได้รวบรวมข้อเสนอแนะที่ได้จากการตอบแบบสอบถามและจัดส่งให้ส่วนราชการที่เกี่ยวข้องได้ตอบแนวทางการพัฒนาและได้เสนอกิจกรรม/โครงการที่ดำเนินการ เพื่อเป็นข้อมูลให้ประชาชนได้รับทราบดังนี้

ข้อเสนอแนะของประชาชนผู้ตอบแบบสอบถาม

ข้อเสนอแนะ	แนวทางการพัฒนา	กิจกรรม/โครงการพัฒนาที่ดำเนินการ	หน่วยงาน
๑. ควรแก้ไขปัญหาการจราจรติดขัดในช่วงโมงเร่งด่วน เช่น ถนนเลียบบคลองประปา, บริเวณใต้สะพานพระราม ๔	<ul style="list-style-type: none"> - ดำเนินการติดตั้งสัญญาณไฟกระพริบ พร้อมป้ายจราจรเตือนชะลอความเร็ว และประสานงานเทศบาลเพื่อหาแนวทางแก้ไขปัญหาการจราจรติดขัด - งานรักษาความสงบ ดำเนินการจัดเจ้าหน้าที่เทศกิจประชาสัมพันธ์ร่วมกับ สภ.ปากเกร็ด ห้ามจอดรถกีดขวางการจราจร และกระทำการใดที่เป็นเหตุทำให้รถติดขัด 	<ul style="list-style-type: none"> - ประสานงานเทศกิจ เพื่อดำเนินการแก้ไขปัญหาการจราจร - สภ.ปากเกร็ดจัดระเบียบการจราจรบังคับใช้กฎจราจรอย่างทั่วถึง 	สำนักช่าง สำนักปลัดเทศบาล
๒. ควรมีการประชาสัมพันธ์ เสียงตามสาย ป้ายโฆษณาประชาสัมพันธ์ให้ทั่วถึง	<ul style="list-style-type: none"> - ปัจจุบันเทศบาลมีการประชาสัมพันธ์ทางเสียงตามสาย ซึ่งมีทั้งของเทศบาล และมีการสนับสนุนเสียงตามสายให้กับชุมชนในการประชาสัมพันธ์ผ่านเสียงตามสายเทศบาล โดยกระจายเสียงบริเวณชุมชนในเขตเทศบาลนครปากเกร็ด จำนวน ๕๐ ชุมชน 	<ul style="list-style-type: none"> - โครงการปรับปรุงและบำรุงรักษาระบบเสียงตามสาย - โครงการประชาสัมพันธ์ผลงานตามนโยบายผู้บริหารและสภาเทศบาล - โครงการบำรุงรักษาพัฒนารูปแบบป้ายประชาสัมพันธ์ 	กองยุทธศาสตร์และ งบประมาณ

ข้อเสนอแนะของประชาชนผู้ตอบแบบสอบถาม

ข้อเสนอแนะ	แนวทางการพัฒนา	กิจกรรม/โครงการพัฒนาที่ดำเนินการ	หน่วยงาน
<p>๒. ควรมีการประชาสัมพันธ์ เสียงตามสาย ป้ายโฆษณาประชาสัมพันธ์ให้ทั่วถึง (ต่อ)</p>	<p>- ตรวจสอบบำรุงรักษาและปรับปรุงระบบเสียงตามสายในชุมชนให้ผู้นำในชุมชนสามารถเผยแพร่ข้อมูลข่าวสารผ่านเสียงตามสายในชุมชนได้รวดเร็ว</p> <p>- ป้ายประชาสัมพันธ์ ดังนี้</p> <ol style="list-style-type: none"> ๑. จอแสดงภาพ LED จำนวน ๖ จุด ได้แก่ <ul style="list-style-type: none"> - บริเวณหน้าอาคารเทศบาลฯ/ใกล้ถนนเลี่ยงเมืองปากเกร็ดติดกับบริษัทนารายา/อัมพรไพศาล/ถนนศรีสมาน/บริเวณใต้สะพานพระราม ๔ /บริเวณถนนภูมิเวท ๒. ป้ายกล่องไฟ และ Trivision จำนวน ๔ ป้าย ๓. ป้าย StreetSign เกาะกลางถนนศรีสมาน จำนวน ๑๐ ป้าย ๔. ป้าย Cutout ป้ายบอกทาง และป้ายอื่นๆ จำนวน ๘๓ ป้าย 	<p>- โครงการป้องกันและลดอุบัติเหตุทางถนน ช่วงเทศกาลปีใหม่และสงกรานต์</p>	
<p>๓. การจัดทำโครงการหรือกิจกรรมควรมีการประชาสัมพันธ์ให้ประชาชนได้รับทราบก่อนดำเนินการ</p>	<p>- ผู้รับผิดชอบโครงการได้แจ้งขอความร่วมมือกองยุทธศาสตร์และงบประมาณให้ลงประชาสัมพันธ์การจัดทำกิจกรรมต่างๆ ทางเว็บไซต์ของเทศบาลนครปากเกร็ดและประกาศเสียงตามสายในชุมชน</p>	<p>- โครงการพัฒนาประสิทธิภาพด้านการพัฒนาชุมชน</p> <p>- โครงการแผ่นดินธรรมแผ่นดินทอง</p> <p>- โครงการเลือกตั้งคณะกรรมการชุมชน</p>	<p>ทุกส่วนราชการ</p>

ข้อเสนอแนะของประชาชนผู้ตอบแบบสอบถาม

ข้อเสนอแนะ	แนวทางการพัฒนา	กิจกรรม/โครงการพัฒนาที่ดำเนินการ	หน่วยงาน
<p>๓. การจัดทำโครงการหรือกิจกรรมควรมีการประชาสัมพันธ์ให้ประชาชนได้รับทราบก่อนดำเนินการ (ต่อ)</p>	<ul style="list-style-type: none"> - ดำเนินการประชาสัมพันธ์ผ่านเว็บไซต์เทศบาลและทุกช่องทางประชาสัมพันธ์ของเทศบาลนครปากเกร็ด - การประชาสัมพันธ์ทางป้ายประชาสัมพันธ์/ป้ายอิเล็กทรอนิกส์ - ดำเนินการประชาสัมพันธ์ผ่านบอร์ดประชาสัมพันธ์ชุมชน - ดำเนินการประชาสัมพันธ์ผ่านกลุ่มไลน์ของคณะกรรมการชุมชน - พัฒนาช่องทางการบริการประชาสัมพันธ์ข้อมูลข่าวสารให้สามารถเชื่อมต่อผ่านช่องทางต่างๆ ดังนี้ <ul style="list-style-type: none"> - การประชาสัมพันธ์ทางป้าย Digital Signage สำนักงานเทศบาลฯ - การประชาสัมพันธ์ผ่านช่องทาง Social Media และทาง Application ต่างๆ เช่น TikTok / Reels - การประชาสัมพันธ์ทางเพจเฟซบุ๊กเทศบาล Page Facebook 	<ul style="list-style-type: none"> - โครงการดูแลและพัฒนา Mobile Application - โครงการปรับปรุงและบำรุงรักษาระบบเสียงตามสาย - โครงการประชาสัมพันธ์ผลงานตามนโยบายผู้บริหารและสภาเทศบาล - โครงการบำรุงรักษาพัฒนารูปแบบป้ายประชาสัมพันธ์ - โครงการก่อสร้างเขื่อนป้องกันการกัดเซาะริมแม่น้ำเจ้าพระยา บริเวณสะพานพระราม ๔ ถึงที่ดินเทศบาล (ถนนสุขาประชาสรรค์ ๒) 	

ข้อเสนอแนะของประชาชนผู้ตอบแบบสอบถาม

ข้อเสนอแนะ	แนวทางการพัฒนา	กิจกรรม/โครงการพัฒนาที่ดำเนินการ	หน่วยงาน
<p>๓. การจัดทำโครงการหรือกิจกรรมควรมีการประชาสัมพันธ์ให้ประชาชนได้รับทราบก่อนดำเนินการ (ต่อ)</p>	<ul style="list-style-type: none"> - การปิดประกาศ ณ บอร์ดประชาสัมพันธ์ ชั้น ๑ หน้าอาคารสำนักงานเทศบาลนครปากเกร็ด - ส่งข้อมูลทาง Line กลุ่มเสียงตามสายปากเกร็ด - การประชาสัมพันธ์ผ่านเสียงตามสายเทศบาลและเสียงตามสายชุมชน - ประชาสัมพันธ์ทางจอแสดงผลภาพ LED ทั้ง ๖ จุดได้แก่ <ol style="list-style-type: none"> ๑. บริเวณหน้าอาคารเทศบาลฯ ๒. ใกล้ถนนเลียยเมืองปากเกร็ดติดกับบริษัท นารายา ๓. อัมพรไพศาล ๔. ถนนศรีสมาน ๕. บริเวณใต้สะพานพระราม ๔ และ ๖. บริเวณถนนภูมิเวท - การประชาสัมพันธ์ทางป้ายไฟวิ่ง บริเวณหน้าอาคารสำนักงานเทศบาลนครปากเกร็ด - ประชาสัมพันธ์ทางรถประชาสัมพันธ์เคลื่อนที่ตามชุมชนต่างๆ 		

ข้อเสนอแนะของประชาชนผู้ตอบแบบสอบถาม

ข้อเสนอแนะ	แนวทางการพัฒนา	กิจกรรม/โครงการพัฒนาที่ดำเนินการ	หน่วยงาน
	<ul style="list-style-type: none"> - ช่องทางการประชาสัมพันธ์ทาง Mobile Application “Pakkret Smart Life” - ช่องทางทีวีออนไลน์ผ่าน YouTube Channel : Pakkret Live - พัฒนาช่องทางการเข้าถึงข้อมูลที่สะดวกและรวดเร็ว - ประชาสัมพันธ์ทางสื่อสิ่งพิมพ์ อาทิ คู่มือ แผ่นพับ ฯลฯ - ประสานผู้นำชุมชน เชิญชวนลูกบ้านและผู้ที่เกี่ยวข้องเข้าร่วมทำประชาพิจารณ์เพื่อรับฟังความคิดเห็นของประชาชนในการเสนอโครงการก่อสร้าง 		
<p>๔. อยากให้เทศบาลทำการลอกท่อระบายน้ำ</p>	<p>- ดำเนินการสำรวจและลอกท่อระบายน้ำพื้นที่ภายในเขตเทศบาลนครปากเกร็ด</p>	<p>- จัดจ้างเรือนำจังหวัดนนทบุรี ดำเนินการลอกท่อระบายน้ำภายในเขตเทศบาลนครปากเกร็ด ประจำปีงบประมาณ พ.ศ.๒๕๖๗ จำนวน ๙ แห่ง (บริเวณหมู่บ้านมิตรประชา, หมู่บ้านดวงแก้ว, หมู่บ้านสวัสดิการ กทม., หมู่บ้านสหกรณ์ ๓, ซอยแจ้งวัฒนะเวศน์, ซอยแจ้งวัฒนะ-ปากเกร็ด ๖, ซอยโรงเรียนมิตรภาพ, ซอยคนรวย, หมู่บ้านศิวภา ซอย ๒) ดำเนินการแล้วเสร็จ</p>	<p>สำนักช่าง</p>

ข้อเสนอแนะของประชาชนผู้ตอบแบบสอบถาม

ข้อเสนอแนะ	แนวทางการพัฒนา	กิจกรรม/โครงการพัฒนาที่ดำเนินการ	หน่วยงาน
๕. ควรเพิ่มแสงสว่างตามถนนหรือภายในชุมชน	<ul style="list-style-type: none"> - สำรวจพื้นที่ในการติดตั้งไฟฟ้าส่องสว่างเพิ่ม - สำรวจปริมาณแสงสว่างของโคมไฟสาธารณะที่เสื่อมหรือชำรุด 	<ul style="list-style-type: none"> - ประสานกับชุมชนในการเพิ่มจุดติดตั้งไฟฟ้าส่องสว่าง - งานจัดสถานที่และการไฟฟ้าจะดำเนินการแก้ไขโดยเปลี่ยนหลอดไฟฟ้าส่องสว่างให้มีประสิทธิภาพในการใช้งานมากขึ้น 	สำนักช่าง
๖. อยากให้แก้ปัญหาน้ำท่วมขัง	<ul style="list-style-type: none"> - ดำเนินการวิเคราะห์ปัญหาน้ำท่วมขัง มีการสำรวจและหาแนวทางการแก้ไขปัญหาที่เหมาะสม 	<ul style="list-style-type: none"> - กำหนดแผนพัฒนาท้องถิ่นและตั้งงบประมาณเพื่อจัดทำโครงการศึกษาความเหมาะสมและออกแบบรายละเอียดระบบป้องกันน้ำท่วมและระบบระบายน้ำภายในเขตเทศบาลนครปากเกร็ด (อยู่ระหว่างจัดทำโครงการ) 	สำนักช่าง
๗. ถนนภูมิเวทมีรถจอดบังสายตาทำให้เข้าออกลำบาก	<ul style="list-style-type: none"> - งานรักษาความสงบจัดเจ้าหน้าที่เทศกิจประชาสัมพันธ์ให้เคลื่อนย้าย 	<ul style="list-style-type: none"> - ติดตามประชาสัมพันธ์ให้ดำเนินการเคลื่อนย้าย 	สำนักปลัดเทศบาล

ข้อเสนอแนะของประชาชนผู้ตอบแบบสอบถาม

ข้อเสนอแนะ	แนวทางการพัฒนา	กิจกรรม/โครงการพัฒนาที่ดำเนินการ	หน่วยงาน
๘. อยากให้จัดระเบียบคนเร่ร่อนบริเวณใต้สะพานพระราม ๔	- ประสานศูนย์คุ้มครองคนไร้ที่พึ่งและสำนักงานพัฒนาสังคมและความมั่นคงของมนุษย์จังหวัดนนทบุรีร่วมจัดระเบียบในเขตพื้นที่ (กรณีกลุ่มคนเร่ร่อนที่ประสงค์เข้ารับการสงเคราะห์)	- กิจกรรมจัดระเบียบพื้นที่คนเร่ร่อน - โครงการส่งเสริมสวัสดิการและการพัฒนาคุณภาพชีวิตงานด้านผู้พิการ ผู้ด้อยโอกาส คนไร้ที่พึ่ง	กองสวัสดิการสังคม
๙. อยากให้จัดการฝูงนกบริเวณใต้สะพานพระราม ๔	- จัดทำป้ายประชาสัมพันธ์การงดให้อาหารนกพิราบ - ติดอุปกรณ์ป้องกันนก เช่น หนามป้องกันนกหรือตุ๊กตานกฮูก - หากพบปัญหาจำนวนนกในพื้นที่จะจัดเจ้าหน้าที่งานสัตวแพทย์ลงพื้นที่ตรวจสอบ - รณรงค์ให้ชุมชนช่วยดูแลความสะอาด	-	กองสาธารณสุขและสิ่งแวดล้อม
๑๐. อยากให้ปรับปรุงผิวถนนบริเวณถนนแจ้งวัฒนะ - ปากเกร็ด	- ประสานแขวงทางหลวงนนทบุรีตรวจสอบดำเนินการ	- ถนนแจ้งวัฒนะอยู่ในความรับผิดชอบของแขวงทางหลวงนนทบุรี	สำนักช่าง

ข้อเสนอแนะของประชาชนผู้ตอบแบบสอบถาม

ข้อเสนอแนะ	แนวทางการพัฒนา	กิจกรรม/โครงการพัฒนาที่ดำเนินการ	หน่วยงาน
<p>๑๑. อยากให้ติดตั้งกล่องวงจรปิดในชุมชนบริเวณเลียบบคลองประปา</p>	<p>- ในการจัดหาระบบกล่องวงจรปิดในพื้นที่มุมมองของกล้องต้องเป็นพื้นที่สาธารณะ ประชาชนต้องเข้าถึงได้ เช่น ถนนสาธารณะ พื้นที่ให้บริการประชาชน พื้นที่จอดรถสำหรับประชาชน เป็นต้น</p>	<p>- เทศบาลนครปากเกร็ดไม่สามารถติดตั้งได้ ในขณะนี้เนื่องจากช่องสัญญาณในห้อง Sever เต็มในอนาคตมีแนวทางในการขยายกล่องวงจรปิดโดยไม่ใช้อุปกรณ์เก็บข้อมูลที่ห้อง Sever จะใช้ระบบ Cloud ทดแทนต่อไป</p>	<p>สำนักช่าง</p>
<p>๑๒. ควรมีการบริการเคลื่อนที่ด้านต่างๆ ให้กับประชาชนผู้สูงอายุ</p>	<p>- กรณีพบผู้ประสบปัญหาขอรับความช่วยเหลือด้านสังคมสงเคราะห์ให้ลงพื้นที่ตรวจสอบข้อเท็จจริงพิจารณาให้ความช่วยเหลือตามขั้นตอน</p> <p>- จัดฝึกอบรมอาชีพให้กับผู้สูงอายุในชุมชนในเขตเทศบาลนครปากเกร็ด</p>	<p>- กิจกรรมการลงพื้นที่พิจารณาให้ความช่วยเหลือตามกระบวนการสังคมสงเคราะห์</p> <p>- โครงการฝึกอบรมและส่งเสริมอาชีพสำหรับผู้สูงอายุ</p>	<p>กองสวัสดิการสังคม</p>
<p>๑๓. มีการจัดกิจกรรมส่งเสริมอาชีพ</p>	<p>- ฝึกอบรมอาชีพให้กับประชาชนในเขตเทศบาลนครปากเกร็ด</p> <p>- ฝึกอบรมอาชีพให้กับกลุ่มผู้สูงอายุในเขตเทศบาลนครปากเกร็ด</p> <p>- ฝึกอบรมอาชีพให้กับกลุ่มสตรีในเขตเทศบาลนครปากเกร็ด</p>	<p>- โครงการฝึกอบรมและส่งเสริมอาชีพสำหรับประชาชน</p> <p>- โครงการฝึกอบรมและส่งเสริมอาชีพสำหรับผู้สูงอายุ</p> <p>- โครงการฝึกอบรมและส่งเสริมอาชีพสำหรับกลุ่มสตรีในเขตเทศบาลนครปากเกร็ด</p>	<p>กองสวัสดิการสังคม</p>

ข้อเสนอแนะของประชาชนผู้ตอบแบบสอบถาม

ข้อเสนอแนะ	แนวทางการพัฒนา	กิจกรรม/โครงการพัฒนาที่ดำเนินการ	หน่วยงาน
๑๔. อยากให้มีการจัดการเดินแอโรบิกในชุมชน	- ประชาสัมพันธ์ชุมชนที่สนใจโครงการออกกำลังกายสามารถขอใช้เงินกองทุนหลักประกันสุขภาพเทศบาลนครปากเกร็ดในการจัดทำโครงการในชุมชนได้	- กิจกรรมสร้างเสริมสุขภาพและการป้องกันโรค	กองสาธารณสุขและสิ่งแวดล้อม
๑๕. อยากให้จัดการซากรถเก่าที่จอดทิ้งตามริมถนน	- งานรักษาความสงบจัดเจ้าหน้าที่เทศกิจประชาสัมพันธ์ให้เคลื่อนย้าย	- ติดตามประชาสัมพันธ์ให้ดำเนินการเคลื่อนย้าย	สำนักปลัดเทศบาล
๑๖. อยากให้เทศบาลจัดการต้นไม้ใหญ่ในชุมชน	- ประสานกับชุมชนแต่ละชุมชนที่มีต้นไม้ใหญ่ที่เป็นอันตรายและไม่ปลอดภัยต่อประชาชน	- ตัดต้นไม้ตามคำร้องขอของชุมชนที่ร้องขอ	สำนักช่าง
๑๗. อยากให้มีการปลูกต้นไม้ตามเกาะกลางถนนที่มีพื้นที่ว่าง	- เทศบาลดำเนินการปลูกต้นไม้ตามเกาะกลางถนนในพื้นที่รับผิดชอบของเทศบาลนครปากเกร็ดเป็นที่เรียบร้อยแล้ว	- บริเวณเกาะกลางถนนในพื้นที่รับผิดชอบของเทศบาลนครปากเกร็ดมีการดูแลรักษาตกแต่ง เพื่อความสวยงามอย่างต่อเนื่องและสม่ำเสมอ (บริเวณซอยศรีสมานและศรีสมานซอย ๕, ถนนภูมิเวท, ซอยร่วมมิตรฝั่งตะวันออกและตะวันตก)	สำนักช่าง

ข้อเสนอแนะของประชาชนผู้ตอบแบบสอบถาม

ข้อเสนอแนะ	แนวทางการพัฒนา	กิจกรรม/โครงการพัฒนาที่ดำเนินการ	หน่วยงาน
๑๘. อยากให้จัดการเกี่ยวกับยาเสพติดในชุมชน	จากการประชุมภารกิจงานป้องกันและแก้ไขปัญหายาเสพติด เมื่อวันที่ ๑๕ พฤศจิกายน ๒๕๖๗ มติที่ประชุมเห็นชอบมอบหมายให้กองสาธารณสุขและสิ่งแวดล้อม และกองสวัสดิการสังคมเป็นส่วนราชการหลักในการดำเนินการ	-	สำนักปลัดเทศบาล
๑๙. อยากให้ลาดยางมะตอยไหล่ทางบริเวณซอยแจ้งวัฒนะ ๔๕, ถนนเลียบบคลองประปา	- จากการตรวจสอบเป็นถนนส่วนบุคคลมิใช่พื้นที่สาธารณะเทศบาลไม่สามารถดำเนินการได้	-	สำนักช่าง
๒๐. อยากให้แก้ไขน้ำเน่าเสียบริเวณคลองบางพูด	- ดำเนินการวิเคราะห์ปัญหาน้ำเน่าเสียในคลองบางพูด สรรวจและหาแนวทางแก้ไขปัญหาที่เหมาะสม	<ul style="list-style-type: none"> - จัดทำโครงการเฝ้าระวังตรวจสอบและติดตามคุณภาพน้ำ แหล่งน้ำสาธารณะ เพื่อวิเคราะห์ปัญหาน้ำในคลองและหาแนวทางแก้ไขปัญหาที่เหมาะสม (อยู่ระหว่างผู้รับจ้างดำเนินการตามสัญญา) - ปัจจุบันได้ดำเนินการสูบน้ำจากคลองสวยเข้าสู่คลองบางพูดตั้งแต่ช่วงสถานีสูบน้ำติดคลองสวยเพื่อผลักดันน้ำเสียในคลองบางพูดในเบื้องต้นและบรรเทาความเดือดร้อนของประชาชน 	สำนักช่าง

ข้อเสนอแนะของประชาชนผู้ตอบแบบสอบถาม

ข้อเสนอแนะ	แนวทางการพัฒนา	กิจกรรม/โครงการพัฒนาที่ดำเนินการ	หน่วยงาน
๒๑. อยากให้มีอุปกรณ์ออกกำลังกายที่หลากหลายในชุมชน	- ดำเนินการประสานให้คณะกรรมการชุมชนแต่ละชุมชนแจ้งปัญหาความต้องการผ่านแผนชุมชน	- จัดซื้ออุปกรณ์กีฬาให้แก่ชุมชน - จัดซื้อครุภัณฑ์กีฬาอุปกรณ์ออกกำลังกาย เครื่องเล่นสำหรับเด็ก	กองสวัสดิการสังคม
๒๒. อยากให้ทำทางม้าลายบริเวณหน้าเซเว่นปากซอยสามัคคี ๖๕, ประชานิเวศน์ ๒ ระยะ ๓	- พื้นที่ดังกล่าวอยู่ในความรับผิดชอบของเทศบาลนครนนทบุรี	- ประสานเทศบาลนครนนทบุรีดำเนินการในส่วนที่เกี่ยวข้องต่อไป	สำนักช่าง
๒๓. อยากให้จัดการเรื่องการจอดรถริมทางบริเวณถนนภูมิเวท	- งานรักษาความสงบจัดเจ้าหน้าที่เทศกิจประชาสัมพันธ์ให้เคลื่อนย้าย	- ติดตามประชาสัมพันธ์ให้ดำเนินการเคลื่อนย้าย	สำนักปลัดเทศบาล
๒๔. อยากให้เร่งรัดโครงการ Skywalk ที่เชื่อมโยงกับสถานีรถไฟฟ้าสีชมพู	- อยู่ระหว่างการศึกษาข้อมูล และพื้นที่บริเวณดังกล่าวไม่ได้อยู่ในความรับผิดชอบของเทศบาลนครปากเกร็ด	-	สำนักช่าง
๒๕. อยากให้ทำลูกระนาดตามชุมชน	- สำรวจชุมชนที่ทำการร้องขอทำลูกระนาดและชี้แจงไม่สามารถดำเนินการแก้ไขบนถนนทางหลวงท้องถิ่นได้	- ชี้แจงชุมชนให้ทราบต่อไป (ทางส่วนการโยธาจะดำเนินการตีเส้นชะลอความเร็วแทนการทำลูกระนาด เนื่องจากมีผู้ร้องเรียนเกี่ยวกับอุบัติเหตุบริเวณที่ทำลูกระนาด)	สำนักช่าง

ข้อเสนอแนะของคณะกรรมการติดตามและประเมินผล

งานวิจัยและประเมินผล กองยุทธศาสตร์และงบประมาณ ได้รวบรวมข้อเสนอแนะของคณะกรรมการติดตามและประเมินผลและจัดส่งให้ส่วนราชการที่เกี่ยวข้องได้ตอบแนวทางการพัฒนาและได้เสนอกิจกรรม/โครงการที่ดำเนินการ เพื่อเป็นข้อมูลให้ประชาชนได้รับทราบดังนี้

ข้อเสนอแนะ	แนวทางการพัฒนาและการแก้ไขปัญหา	กิจกรรม/โครงการพัฒนาที่ดำเนินการ	ส่วนราชการ
๑. ควรเร่งรัดการดำเนินการเบิกจ่ายงบประมาณโครงการพัฒนาที่ยังไม่ได้ดำเนินการเบิกจ่ายให้สามารถดำเนินการได้ทันในปีงบประมาณนั้น	- มีการกำหนดแผนดำเนินการ, แผนการจัดซื้อ/จัดจ้าง	- การดำเนินการเบิกจ่ายเป็นไปตามแผนที่กำหนดไว้	ทุกส่วนราชการ



Pak kret City Municipality

สำนักงานเทศบาลนครปากเกร็ด

เลขที่ ๑ ถนนแจ้งวัฒนะ ตำบลปากเกร็ด

อำเภอปากเกร็ด จังหวัดนนทบุรี

๑๑๒๐